

# Gesamtabschluss 2020

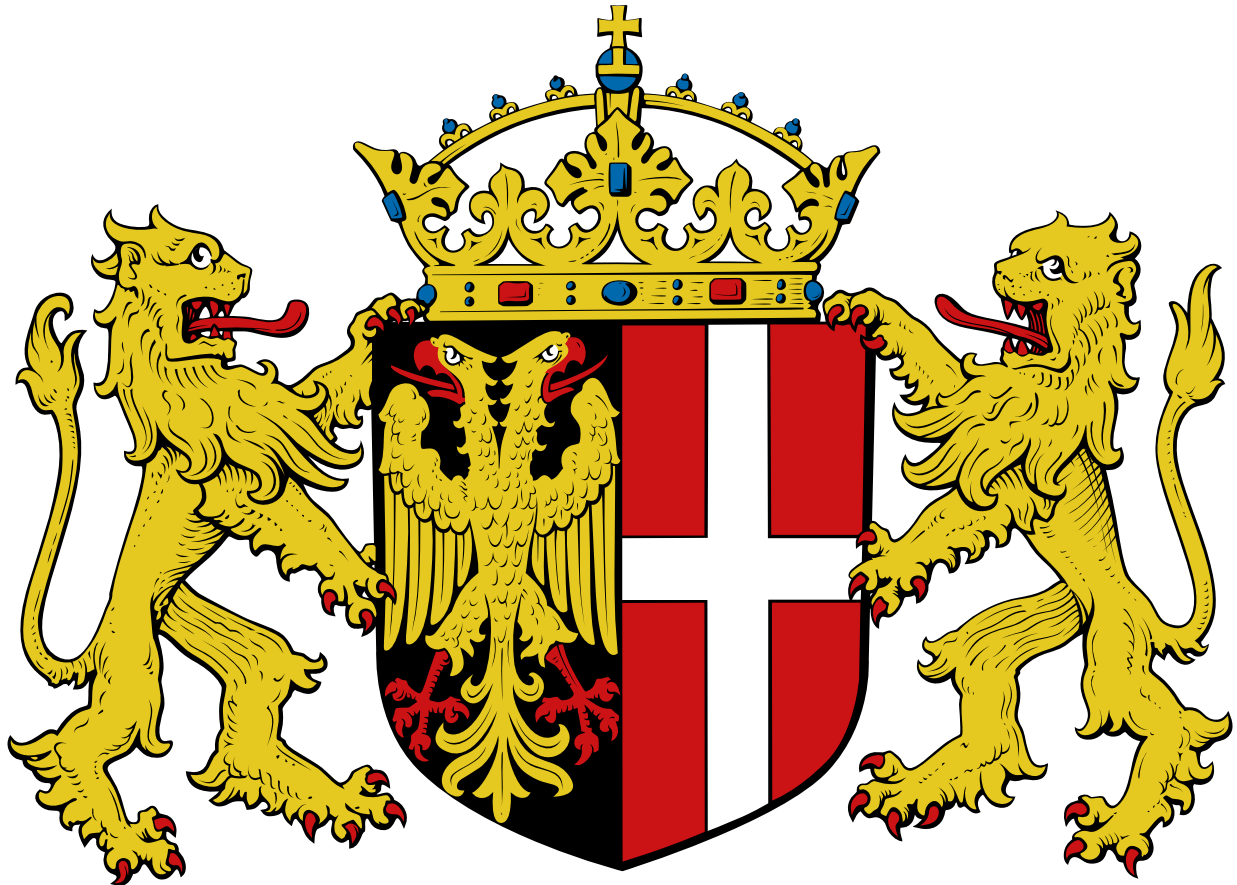

*Finanzen* >

**NEUSS.DE**

# GESAMTABSCHLUSS

---

zum 31. Dezember 2020



**GLIEDERUNGSÜBERSICHT**

	Seite
Abkürzungsverzeichnis.....	IV
Symbolverzeichnis .....	VII
Aufstellungsvermerk.....	1
Bestätigungsvermerk.....	1
Gesamtbilanz 31. Dezember 2020 .....	2
Gesamtergebnisrechnung 2020 .....	5
Gesamtanhang 2020.....	7
Gesamtkapitalflussrechnung 2020.....	93
Gesamteigenkapitalspiegel 31. Dezember 2020.....	98
Gesamtlagebericht 2020 .....	102

<p>Aus rechentechnischen Gründen können in den Tabellen und textlichen Erläuterungen Rundungsdifferenzen in Höhe von +/- einer Einheit (€, % usw.) auftreten.</p>
---

Abb.	Abbildung
Abs.	Absatz
AG	Aktiengesellschaft
AöR	Anstalt des öffentlichen Rechts
BauGB	Baugesetzbuch
BeamtVersG	Gesetz über die Versorgung der Beamten und Richter des Bundes
BewG	Bewertungsgesetz
BGBI.	Bundesgesetzblatt
BVR	Busverkehr Rheinland
CF	Cashflow
CO <sub>2</sub>	Kohlenstoffdioxid
Dr.	Doktor
DRS	Deutscher Rechnungslegungsstandard
dt.	deutsche, deutscher
e.V.	eingetragener Verein
EnEV	Energieeinsparverordnung
eG	eingetragene Genossenschaft
etc.	et cetera
EU	Europäische Union
evtl.	eventuell
ff.	fortfolgende
GemHVO NRW	Verordnung über das Haushaltswesen der Gemeinden im Land Nordrhein-Westfalen (Gemeindehaushaltsverordnung NRW)
GFG 2019	Gemeindefinanzierungsgesetz 2019
GewSt	Gewerbesteuer
gGmbH	Gemeinnützige Gesellschaft mit beschränkter Haftung
GmbH	Gesellschaft mit beschränkter Haftung
GmbH & Co. KG	Gesellschaft mit beschränkter Haftung & Compagnie Kommanditgesellschaft
GO NRW a.F.	Gemeindeordnung für das Land Nordrhein-Westfalen vom 14. Juli 1994, zuletzt geändert durch Art. 1 des Gesetzes vom 18. Dezember 2018 (GV. NRW. S. 738)
GoF	Geschäfts- oder Firmenwert
GuV	Gewinn- und Verlustrechnung
GWG	Geringwertige Wirtschaftsgüter
GWh	Gigawattstunde
Helaba	Landesbank Hessen-Thüringen Girozentrale
HGB	Handelsgesetzbuch
HGB a.F	Handelsgesetzbuch vom 10. Mai 1897 (RGBl. S. 105), zuletzt geändert durch Gesetz vom 24. August 2002 (BGBl. I S. 3412)
i.d.R.	in der Regel
i.V.m.	in Verbindung mit

IT	Informationstechnik
ITK Rheinland	IT Kooperation Rheinland
KAG NRW	Kommunalabgabengesetz für das Land Nordrhein-Westfalen
KB I	Kommunalbilanz I
KB II	Kommunalbilanz II
KB III	Kommunalbilanz III
KGaA	Kommanditgesellschaft auf Aktien
KiTa	Kindertagesstätte
km	Kilometer
km <sup>2</sup>	Quadratkilometer
KomHVO NRW	Verordnung über das Haushaltswesen der Kommunen im Land Nordrhein-Westfalen (Kommunalhaushaltsverordnung NRW)
KV	Kassenärztliche Vereinigung
LBeamtVG	Landesbeamtenversorgungsgesetz
LVR	Landschaftsverband Rheinland
m <sup>2</sup>	Quadratmeter
mbH	mit beschränkter Haftung
NKF	Neues Kommunales Finanzmanagement
Nr.	Nummer
NRW	Nordrhein-Westfalen
ÖDA	Öffentlicher Dienstleistungsauftrag
p.a.	per anno
RGBl.	Reichsgesetzblatt
RWE AG	Rheinisch-Westfälisches Elektrizitätswerk AG
RZVK	Rheinische Zusatzversorgungskasse
S.	Seite
SGB II	Sozialgesetzbuch Zweites Buch - Grundsicherung für Arbeitsuchende
SGB IX	Sozialgesetzbuch Neuntes Buch - Rehabilitation und Teilhabe behinderter Menschen
SPNV	Schienenpersonennahverkehr
swn	Stadtwerke Neuss
t	Tonne
Tm <sup>3</sup>	Kubikterameter
u.ä.	und ähnlich
v.H.	vom Hundert
vgl.	Vergleiche
VLVG	Versorgungslastenverteilungsgesetz
VRS	Verkehrsverbund Rhein-Sieg
WestLB AG	Westdeutsche Landesbank AG
WLAN	Wireless Local Area Network
z.B.	zum Beispiel



-	minus, bis
+	plus
%	Prozent
§	Paragraf
§§	Paragrafen
€	Euro
T€	Tausend Euro
Mio. €	Millionen Euro
Mrd. €	Milliarden Euro





## AUFSTELLUNGSVERMERK

Der Entwurf des Gesamtabchlusses der Stadt Neuss zum 31. Dezember 2020 wird gemäß § 116 Abs. 8 i.V.m. § 95 Abs. 5 GO NRW aufgestellt.

Neuss, 07. Oktober 2022

gez. Frank Gensler

Stadtkämmerer und Erster Beigeordneter

## BESTÄTIGUNGSVERMERK

Der Entwurf des Gesamtabchlusses der Stadt Neuss zum 31. Dezember 2020 wird gemäß § 116 Abs. 8 i.V.m. § 95 Abs. 5 GO NRW bestätigt.

Neuss, 10. Oktober 2022

gez. Reiner Breuer

Bürgermeister

## Gesamtbilanz 31. Dezember 2020

<b>Konzern Stadt Neuss</b>		<b>31.12.2020</b>	31.12.2019
<b>AKTIVA</b>		<b>€</b>	<b>T€</b>
<b>1 ANLAGEVERMÖGEN</b>		<b>2.470.809.964,49</b>	<b>2.395.158</b>
1.1 Immaterielle Vermögensgegenstände		13.111.418,70	<u>5.173</u>
1.1.1 Geschäfts- oder Firmenwert	8.132.629,41		0
1.1.2 Sonstige immaterielle Vermögensgegenstände	4.978.789,29		5.173
1.2 Sachanlagen		2.208.913.877,51	<u>2.156.294</u>
1.2.1 Unbebaute Grundstücke und grundstücksgleiche Rechte	216.189.806,15		214.476
1.2.1.1 Grünflächen	104.072.249,88		100.113
1.2.1.2 Ackerland	32.950.843,60		32.503
1.2.1.3 Wald, Forsten	7.000.859,28		6.679
1.2.1.4 Sonstige unbebaute Grundstücke	72.165.853,39		75.180
1.2.2 Bebaute Grundstücke u. grundstücksgleiche Rechte	1.001.152.623,79		974.715
1.2.2.1 Grundstücke mit Kinder- und Jugendeinrichtungen	54.003.844,51		48.269
1.2.2.2 Grundstücke mit Schulen	234.784.767,30		223.871
1.2.2.3 Grundstücke mit Wohnbauten	426.276.488,43		420.267
1.2.2.4 Grundstücke mit Sozialen Einrichtungen	7.999.296,25		8.438
1.2.2.5 Grundstücke mit Sportstätten	10.651.587,01		11.173
1.2.2.6 Grundstücke mit sonstigen Dienst-, Geschäfts- und Betriebsgebäuden	267.436.640,29		262.697
1.2.3 Infrastrukturvermögen	814.274.686,37		808.910
1.2.3.1 Grund und Boden des Infrastrukturvermögens	65.837.227,04		65.676
1.2.3.2 Bauten des Infrastrukturvermögens	748.437.459,33		743.234
1.2.3.2.1 Brücken und Tunnel	60.866.483,54		62.154
1.2.3.2.2 Gleisanlagen mit Streckenaur. und Sicherheitsanl.	7.199.897,91		7.409
1.2.3.2.3 Entwässerungs- und Abwasserbeseitigungsanlagen	332.238.560,13		323.110
1.2.3.2.4 Straßennetz mit Wegen, Plätzen, Verkehrslenkungsanl.	187.906.927,59		193.573
1.2.3.2.5 Stromversorgungsanlagen	34.666.053,04		31.750
1.2.3.2.6 Gasversorgungsanlagen	38.916.738,20		37.308
1.2.3.2.7 Wasserversorgungsanlagen	19.723.337,71		18.192
1.2.3.2.8 Sonstige Bauten des Infrastrukturvermögens	66.919.461,21		69.739
1.2.4 Bauten auf fremdem Grund und Boden	2.523.586,45		2.598
1.2.5 Kunstgegenstände, Kulturdenkmäler	11.799.954,31		11.786
1.2.6 Maschinen und technische Anlagen, Fahrzeuge	33.275.577,74		27.353
1.2.7 Betriebs- und Geschäftsausstattung	14.930.803,11		15.054
1.2.8 Geleistete Anzahlungen und Anlagen im Bau	114.766.839,59		101.402
1.3 Finanzanlagen		248.784.668,28	<u>233.691</u>
1.3.1 Anteile an verbundenen Unternehmen	4.641.827,83		4.642
1.3.2 Anteile an assoziierten Unternehmen	144.692.064,82		145.626
1.3.3 Übrige Beteiligungen	70.497.143,54		42.086
1.3.4 Sondervermögen	25.851.935,13		25.852
1.3.5 Wertpapiere des Anlagevermögens	13.272,77		2.153
1.3.6 Ausleihungen	3.088.424,19		3.563
1.3.7 Anzahlung auf Finanzanlagen	0		9.769
<b>2 UMLAUFVERMÖGEN</b>		<b>176.328.514,71</b>	<b>219.906</b>
2.1 Vorräte		38.427.881,86	<u>28.103</u>
2.1.1 Roh-, Hilfs- und Betriebsstoffe	3.129.235,86		2.811
2.1.2 Waren und Verkaufsgrundstücke	16.643.017,86		8.512
2.1.3 Unfertige Erzeugnisse, unfertige Leistungen	18.028.248,29		16.316
2.1.4 Geleistete Anzahlungen	627.379,85		464
2.2 Forderungen und sonstige Vermögensgegenstände		81.694.024,08	<u>112.073</u>
2.2.1 Forderungen	68.073.805,48		101.069
2.2.1.1 Öffentlich-rechtliche Forderungen und Forderungen aus Transferleistungen	41.437.252,41		49.758
2.2.1.2 Privatrechtliche Forderungen	26.636.553,07		51.311
2.2.2 Sonstige Vermögensgegenstände	13.620.218,60		11.004
2.3 Wertpapiere des Umlaufvermögens		16.855.018,32	<u>17.574</u>
2.4 Liquide Mittel		39.351.590,45	<u>62.156</u>
<b>3 AKTIVE RECHNUNGSABGRENZUNG</b>		<b>18.412.066,59</b>	<b>15.135</b>
<b>BILANZSUMME</b>		<b>2.665.550.545,79</b>	<b>2.630.199</b>

**Gesamtbilanz**  
**31. Dezember 2020**

<b>Konzern Stadt Neuss</b>		<b>31.12.2020</b>	<b>31.12.2019</b>
<b>PASSIVA</b>		<b>€</b>	<b>T€</b>
<b>1. EIGENKAPITAL</b>		1.002.708.773,45	1.006.326
1.1	Allgemeine Rücklage	914.668.077,02	<u>894.537</u>
1.1.1	Allgemeine Rücklage	787.373.741,18	785.700
1.1.2	Kapitalrücklage	159.515,99	160
1.1.3	Gewinnrücklagen	64.053.110,36	49.961
1.1.4	Verrechneter Geschäfts- oder Firmenwert	-2.766.075,85	-2.766
1.1.5	Ergebnisvorträge	65.847.785,34	61.482
1.2	Sonderrücklagen	205.008,29	<u>205</u>
1.3	Ausgleichsrücklage	50.701.596,67	<u>51.240</u>
1.4	Gesamtjahresergebnis, Konzernanteil	3.337.895,94	<u>18.122</u>
1.5	Ausgleichsposten für die Anteile anderer Gesellschafter	33.796.195,53	<u>42.222</u>
<b>2. PASSIVISCHER UNTERSCHIEDSBETRAG AUS DER KAPITALKONSOLIDIERUNG</b>		11.465.923,56	12.609
<b>3. SONDERPOSTEN</b>		264.988.952,93	264.613
3.1	Sonderposten für Zuwendungen	184.474.030,08	<u>182.875</u>
3.2	Sonderposten für Beiträge	67.269.161,36	<u>68.586</u>
3.3	Sonderposten für den Gebührenaussgleich	9.529.178,62	<u>11.406</u>
3.4	Sonstige Sonderposten	3.716.582,87	<u>1.746</u>
<b>4. RÜCKSTELLUNGEN</b>		507.763.733,78	474.492
4.1	Pensionsrückstellungen	404.973.782,38	<u>383.147</u>
4.2	Instandhaltungsrückstellungen	2.361.697,60	<u>2.982</u>
4.3	Steuerrückstellungen	3.558.787,64	<u>6.155</u>
4.4	Sonstige Rückstellungen	96.869.466,16	<u>82.208</u>
<b>5. VERBINDLICHKEITEN</b>		866.667.195,39	862.254
5.1	Verbindlichkeiten aus Krediten für Investitionen	729.013.700,07	<u>692.188</u>
5.1.1	Verb. aus Krediten für Invest. von verbundenen Unternehmen	1.091,78	1
5.1.2	Verb. aus Krediten für Invest. vom öffentlichen Bereich	224.174.927,19	198.089
5.1.3	Verb. aus Krediten für Invest. von Kreditinstituten	168.167.504,08	183.918
5.1.4	Sonstige Verbindlichkeiten aus Krediten für Investitionen	336.670.177,02	310.180
5.2	Verbindlichkeiten aus Krediten zur Liquiditätssicherung	26.522.527,19	<u>45.722</u>
5.3	Verbindlichkeiten aus Vorgängen, die Kreditaufnahmen wirtschaftlich gleichkommen	1.896.707,30	<u>5.989</u>
5.4	Verbindlichkeiten aus Lieferungen und Leistungen	41.909.581,67	<u>35.098</u>
5.5	Verbindlichkeiten aus Transferleistungen	5.252.031,58	<u>4.143</u>
5.6	Sonstige Verbindlichkeiten	14.280.033,44	<u>30.901</u>
5.7	Erhaltene Anzahlungen	47.792.614,14	<u>48.213</u>
<b>6. PASSIVE RECHNUNGSABGRENZUNG</b>		11.955.966,68	9.905
<b>BILANZSUMME</b>		2.665.550.545,79	2.630.199



## Gesamtergebnisrechnung 2020

<b>Konzern Stadt Neuss</b>	<b>2020</b>	2019
<b>ERTRAGS- UND AUFWANDSARTEN</b>	<b>€</b>	<b>T€</b>
1 Steuern und ähnliche Abgaben	266.536.242,14	314.484
2 Zuwendungen und allgemeine Umlagen	158.575.603,14	91.713
3 Sonstige Transfererträge	2.695.747,38	3.106
4 Öffentlich-rechtliche Leistungsentgelte	80.960.459,04	86.123
5 Privatrechtliche Leistungsentgelte	255.522.546,17	250.477
6 Kostenerstattungen und Kostenumlagen	21.169.447,85	20.003
7 Sonstige ordentliche Erträge	32.402.272,90	30.643
8 Aktivierte Eigenleistungen	5.790.719,48	5.440
9 Bestandsveränderungen	2.061.779,59	238
10 Ordentliche Gesamterträge	825.714.817,69	802.227
11 Personalaufwendungen	171.666.222,33	167.273
12 Versorgungsaufwendungen	14.106.202,08	13.042
13 Aufwendungen für Sach- und Dienstleistungen	207.450.185,14	193.998
14 Bilanzielle Abschreibungen	80.641.639,61	78.647
15 Transferaufwendungen	251.939.508,38	247.536
16 Sonstige ordentliche Aufwendungen	76.674.821,51	64.909
17 Ordentliche Gesamtaufwendungen	802.478.579,05	765.404
18 Ordentliches Gesamtergebnis	23.236.238,64	36.823
19 Erträge aus der Gewinnabführung/Verlustübernahme	9.649,95	0
20 Beteiligungserträge	2.383.796,93	3.786
21 Zinserträge	308.892,37	2.794
22 Sonstige Finanzerträge	256.077,50	644
23 Gesamtfinanzerträge	2.958.416,75	7.225
24 Zinsaufwendungen	21.043.843,23	23.149
25 Gesamtfinanzaufwendungen	21.043.843,23	23.149
26 Ergebnis aus assoziierten Betrieben	1.344.048,71	1.564
27 Gesamtfinanzergebnis	-16.741.377,77	-14.361
28 Gesamtergebnis der laufenden Geschäftstätigkeit	6.494.860,87	22.462
<b>29 Gesamtjahresergebnis</b>	<b>6.494.860,87</b>	<b>22.462</b>
30 Anderen Gesellschaftern zuzurechnendes Ergebnis	-3.156.964,93	-4.340
<b>31 Gesamtjahresüberschuss/Fehlbetrag, Konzernanteil</b>	<b>3.337.895,94</b>	<b>18.122</b>
<b>32 Gesamtbilanzergebnis</b>	<b>3.337.895,94</b>	<b>18.122</b>
<i>Nachrichtlicher Ausweis nach § 50 Abs.3 i.V.m. § 39 Abs. 3 KomHVO NRW</i>		
<b>Unmittelbare Verrechnung von Erträgen und Aufwendungen mit der Allgemeinen Rücklage</b>		
33 Verrechnete Erträge bei Vermögensgegenständen nach § 90 Abs. 3 Satz 1 GO	1.656.519,61	416
34 Verrechnete Erträge bei Finanzanlagen	264.417,40	1.224
35 Verrechnete Aufwendungen bei Vermögensgegenständen nach § 90 Abs. 3 Satz 1 GO	262.450,40	678
36 Anderen Gesellschaftern zuzurechnende Verrechnung	15.252,02	23
<b>37 Verrechnete Erträge und Aufwendungen</b>	<b>1.673.738,63</b>	<b>985</b>



## GESAMTANHANG 2020

---



**INHALTSVERZEICHNIS**

	Seite
1 Allgemeine Hinweise.....	11
1.2 Konsolidierungskreis.....	13
1.3 Bilanzierungs- und Bewertungsmethoden.....	19
1.4 Konsolidierungsmethoden.....	20
1.3.1 Kapitalkonsolidierung.....	21
1.3.2 Schuldenkonsolidierung.....	23
1.3.3 Aufwands- und Ertragskonsolidierung.....	24
1.3.4 Zwischenergebniseliminierung.....	25
2 Erläuterungen zur Gesamtbilanz.....	26
A AKTIVA.....	26
A.1 Anlagevermögen.....	26
A.1.1 Immaterielle Vermögensgegenstände.....	26
A.1.1.1 Geschäfts- oder Firmenwert.....	26
A.1.1.2 Sonstige immaterielle Vermögensgegenstände.....	27
A.1.2 Sachanlagevermögen.....	27
A.1.2.1 Unbebaute Grundstücke und grundstücksgleiche Rechte.....	27
A.1.2.2 Bebaute Grundstücke und grundstücksgleiche Rechte.....	28
A.1.2.3 Infrastrukturvermögen.....	28
A.1.2.4 Bauten auf fremden Grund und Boden.....	28
A.1.2.5 Kunstgegenstände, Kulturdenkmäler.....	29
A.1.2.6 Maschinen und technische Anlagen, Fahrzeuge.....	29
A.1.2.7 Betriebs- und Geschäftsausstattung.....	29
A.1.2.8 Geleistete Anzahlungen und Anlagen im Bau.....	30
A.1.3 Finanzanlagevermögen.....	31
A.1.3.1 Anteile an verbundenen Unternehmen.....	31
A.1.3.2 Anteile an assoziierten Unternehmen.....	32
A.1.3.3 Übrige Beteiligungen.....	33
A.1.3.4 Sondervermögen.....	34
A.1.3.5 Wertpapiere des Anlagevermögens.....	34
A.1.3.6 Ausleihungen.....	34
A.1.3.7 Anzahlungen auf Finanzanlagen.....	35
A.2 Umlaufvermögen.....	35
A.2.1 Vorräte.....	36
A.2.2 Forderungen und sonstige Vermögensgegenstände.....	37
A.2.2.1 Forderungen.....	38
A.2.2.2 Sonstige Vermögensgegenstände.....	38
A.2.3 Wertpapiere des Umlaufvermögens.....	38
A.2.4 Liquide Mittel.....	38
A.3 Aktive Rechnungsabgrenzung.....	39

	Seite
P PASSIVA .....	40
P.1 Eigenkapital .....	40
P.1.1 Allgemeine Rücklage Konzern .....	40
P.1.2 Sonderrücklage .....	41
P.1.3 Ausgleichsrücklage.....	41
P.1.4 Gesamtjahresergebnis Konzernanteil .....	42
P.1.5 Ausgleichsposten für Anteile anderer Gesellschafter .....	42
P.2 Passivischer Unterschiedsbetrag aus der Kapitalkonsolidierung .....	42
P.3 Sonderposten .....	43
P.4 Rückstellungen .....	44
P.5 Verbindlichkeiten.....	47
P.6 Passive Rechnungsabgrenzung.....	49
3 Erläuterungen zur Gesamtergebnisrechnung.....	50
3.1 Gesamtergebnis der laufenden Geschäftstätigkeit .....	50
3.1.1 Ordentliches Gesamtergebnis .....	50
3.1.2 Gesamtfinanzergebnis.....	54
3.2 Außerordentliches Gesamtergebnis .....	56
4 Weitere Angaben .....	56
4.1 Haftungsverhältnisse.....	56
4.2 Sonstige finanzielle Verpflichtungen.....	57
5 Mitgliedschaften der Ratsmitglieder und des Verwaltungsvorstandes gemäß § 116 Abs. 7 GO NRW .....	58
6 Anlagen .....	89
6.1 Gesamtforderungsspiegel .....	89
6.2 Gesamtverbindlichkeitspiegel.....	89
6.3 Gesamtanlagenspiegel .....	90



## 1 Allgemeine Hinweise

Nach § 116 Abs. 1 GO NRW hat die Stadt Neuss jährlich zum Stichtag 31. Dezember einen an handelsrechtliche Vorschriften angelehnten Gesamtabschluss aufzustellen. Dazu wird unter der Fiktion der wirtschaftlichen Einheit aus den Einzelabschlüssen der Kernverwaltung und der verselbstständigten Aufgabenbereiche ein eigenständiger Abschluss abgeleitet, der umfassend ein der tatsächlichen Aufgabenerledigung entsprechendes Bild über die wirtschaftliche Lage und die Entwicklung des gesamten Konzerns Stadt Neuss vermittelt.

Der Gesamtabschluss besteht gemäß § 116 Abs. 2 GO NRW und § 50 Abs. 1 KomHVO NRW aus folgenden Bestandteilen:



Abb. 1: Bestandteile des Gesamtabschlusses

Ergänzend ist dem Gesamtabschluss nach § 116 Abs. 2 Satz 2 GO NRW und § 50 Abs. 2 KomHVO NRW ein Gesamtlagebericht beizufügen. Der den Gesamtabschluss vor Inkrafttreten der Vorschriften des 2. NKF-Weiterentwicklungsgesetzes sowie der Kommunalhaushaltsverordnung NRW ergänzende Beteiligungsbericht ist nach § 117 GO NRW nur noch von Kommunen zu erstellen, die von der Aufstellung eines Gesamtabschlusses unter den Voraussetzungen des § 116a GO NRW befreit sind.

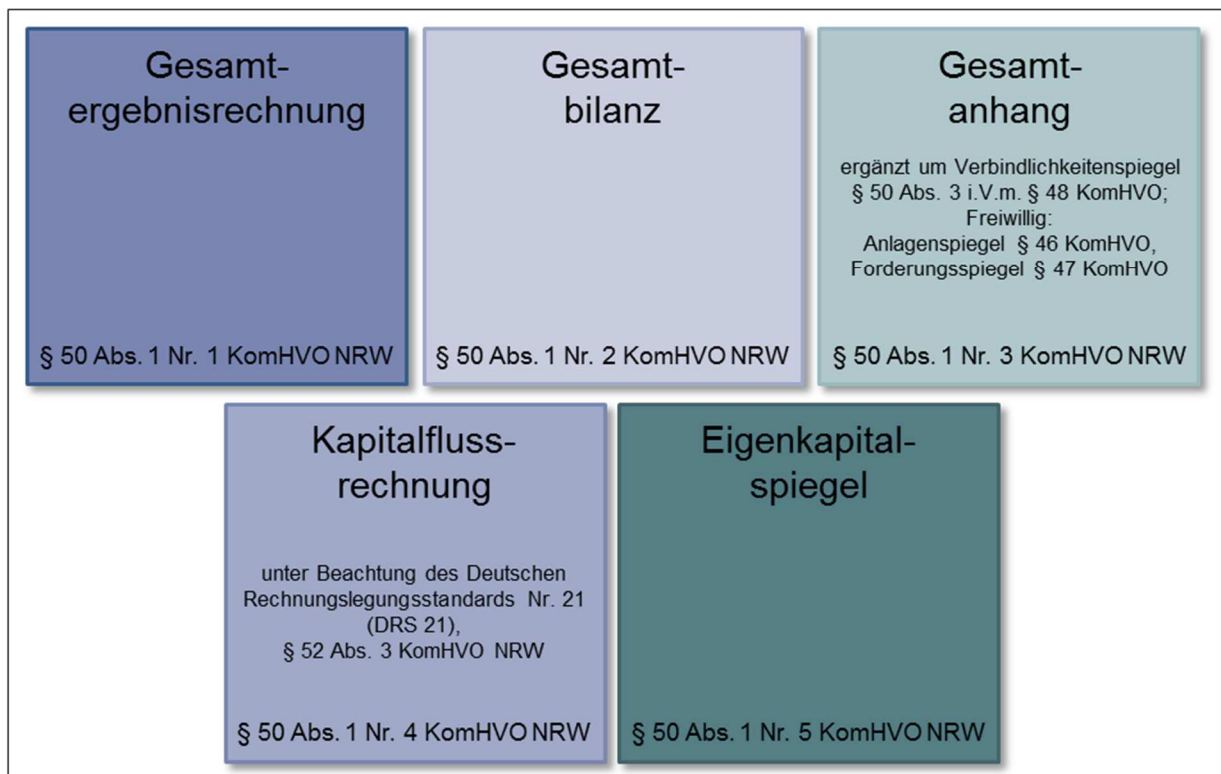

Abb. 2: Den Gesamtabschluss ergänzende bzw. ersetzende Unterlagen

Der vorliegende Gesamtanhang als Teil des Gesamtabchlusses enthält in Anlehnung an die Vorschriften über das kaufmännische Rechnungswesen besondere Erläuterungen und Zusatzinformationen, die neben der Beschreibung eine Ergänzung und Entlastung von Bilanz und Ergebnisrechnung bezwecken und deren Interpretation unterstützen sollen, um ein besseres Verständnis einzelner Sachverhalte zu erreichen.

Die Erläuterungen zu einzelnen Posten der Gesamtbilanz, den Positionen der Gesamtergebnisrechnung, der gewählten Bilanzierungs- und Bewertungsmethoden sowie angewandter vom NKF-Modellprojekt Gesamtabchluss des Landes NRW empfohlenen rechnungslegungsbezogenen Erleichterungen sind den einzelnen Gesamtbilanz- bzw. Gesamtergebnisrechnungspositionen zugeordnet.

Dem Gesamtanhang ist nach § 50 Abs. 3 i.V.m. § 48 KomHVO NRW ein Gesamtverbindlichkeitspiegel beizufügen. Darüber hinaus empfiehlt das NKF-Modellprojekt Gesamtabchluss des Landes NRW zur klaren und verständlichen Darstellung der Vermögenslage des Konzerns Kommune die Aufstellung eines Gesamtanlagenspiegels. Die Stadt Neuss ist dieser Empfehlung gefolgt. Daneben wird der Gesamtanhang der Stadt Neuss um einen Gesamtforderungsspiegel ergänzt.

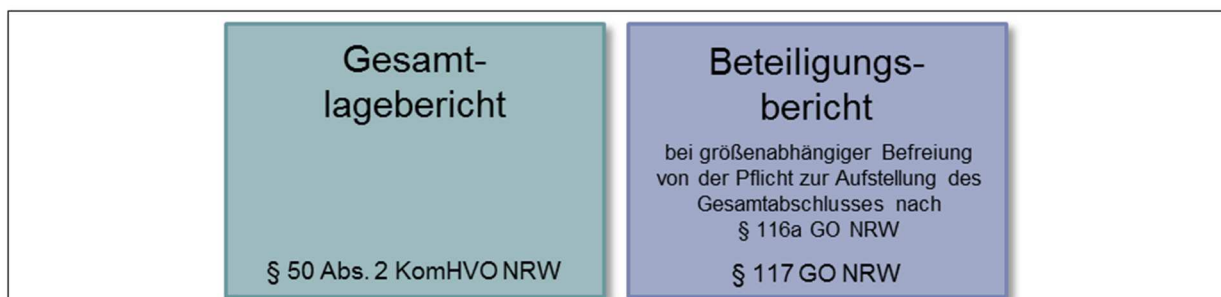
Die Kapitalflussrechnung nach § 50 Abs. 1 Nr. 4 KomHVO NRW ist unter Beachtung des Deutschen Rechnungslegungsstandards Nr. 21 (DRS 21) in der vom Bundesministerium der Justiz nach § 342 Abs. 2 HGB bekannt gemachten Form zu erstellen.

Der vorliegende Gesamtabchluss zum 31. Dezember 2020 wurde unter Beachtung der Vorschriften der §§ 50 ff. KomHVO NRW i.V.m. §§ 300, 301, 303 bis 305, 307 bis 309, 311 und 312 HGB, der Grundsätze ordnungsmäßiger Buchführung sowie der Grundsätze ordnungsmäßiger Konzernrechnungslegung vollständig aufgestellt. Alle Verweise auf Vorschriften des Handelsgesetzbuches finden nach § 50 Abs. 4 KomHVO NRW Anwendung in der Fassung des Handelsgesetzbuches vom 10. Mai 1897 (RGBl. S. 105), zuletzt geändert durch Gesetz vom 23. Juni 2017 (BGBl. I S. 1693).

Die Vereinheitlichung von Ausweis, Ansatz und Bewertung, die Aufdeckung stiller Reserven und Lasten im Erstkonsolidierungszeitpunkt sowie die Kapital-, Schulden-, Aufwands- und Ertragskonsolidierung wurden mit der Konsolidierungssoftware „DOPPIK al dente!<sup>®</sup>“ vorgenommen. Für den Konzern Stadt Neuss und seine vollkonsolidierten verselbstständigten Aufgabenbereiche entspricht das Haushaltsjahr bzw. das Geschäftsjahr dem Kalenderjahr. Alle Betragsangaben im Gesamtanhang erfolgen in T€ oder Mio. €.

## 1.2 Konsolidierungskreis

Zweck der Abgrenzung des Konsolidierungskreises ist die Identifizierung und Festlegung derjenigen verselbstständigten Aufgabenbereiche der Stadt Neuss, die neben der Kernverwaltung in den Gesamtabchluss einzubeziehen sind. Das Haushaltsrecht enthält dazu in Anlehnung an das handelsrechtliche Stufenkonzept folgende Bestimmungen:

- ▶ Verselbstständigte Aufgabenbereiche in öffentlich-rechtlicher Organisationsform werden im Rahmen der Vollkonsolidierung in den Gesamtabchluss einbezogen, § 51 Abs. 1 KomHVO NRW;
- ▶ Verselbstständigte Aufgabenbereiche des privaten Rechts, die unter der einheitlichen Leitung oder einem beherrschenden Einfluss der Kommune stehen, werden ebenfalls im Rahmen der Vollkonsolidierung in den Gesamtabchluss einbezogen, § 51 Abs. 2 KomHVO NRW;
- ▶ Verselbstständigte Aufgabenbereiche unter maßgeblichem Einfluss der Kommune werden nach der Equity-Methode in den Gesamtabchluss einbezogen, § 51 Abs. 3 KomHVO NRW.

Sofern verselbstständigte Aufgabenbereiche für die Vermittlung eines den tatsächlichen Verhältnissen entsprechenden Bildes der Vermögens-, Schulden-, Ertrags- und Finanzgesamtlage des Konzerns Stadt Neuss von untergeordneter Bedeutung sind, brauchen sie nicht in den Konsolidierungskreis einbezogen zu werden (§ 116b GO NRW).



Abb. 3: Stufenkonzept der Konsolidierung

Zur Bestimmung des Konsolidierungskreises der Stadt Neuss wurde neben dem Beteiligungsbericht die systematische Gliederung des Finanzanlagevermögens im Jahresabschluss der Stadt Neuss zum 31. Dezember 2020 analysiert.

Bei der Ermittlung der voll zu konsolidierenden Betriebe hat sich die Stadt Neuss zunächst an den Stimmrechtsverhältnissen nach dem Control-Konzept orientiert. Die Beteiligungsquoten konnten der Beteiligungsstruktur aus dem Beteiligungsbericht entnommen werden. Bei den Gesellschaften, deren Beteiligungsquote mindestens 50,1% betrug, wurde geprüft, ob das Stimmrechtsverhältnis der Beteiligungsquote entspricht. Dies konnte anhand der Dokumentation in den Beteiligungsakten verifiziert werden, die entsprechenden Gesellschaften konnten unkritisch in den Vollkonsolidierungskreis übernommen werden. Bei einer Beteiligungsquote von genau 50% wurde anhand der Gesellschaftsverträge entschieden, wie zu konsolidieren ist. Dabei waren insbesondere die Finanzierung der betroffenen Unternehmen, besondere Stimmrechte sowie sonstige Bestimmungen zur Erlangung eines beherrschenden Einflusses von Bedeutung.

Zur Ermittlung der Betriebe, die nach der Equity-Methode konsolidiert werden, hat sich die Stadt Neuss vorrangig an den Stimmrechtsverhältnissen orientiert. Betriebe, an denen die Stadt Neuss unmittelbar oder mittelbar 20,0% bis unter 50,0% der Anteile hält, wurden zunächst den assoziierten Unternehmen zugeordnet. Darüber hinaus wurde anhand der Gesellschaftsverträge und sonstiger Unterlagen geprüft, ob auf die hier eingeordneten Unternehmen ein maßgeblicher Einfluss seitens der Stadt Neuss ausgeübt werden kann.

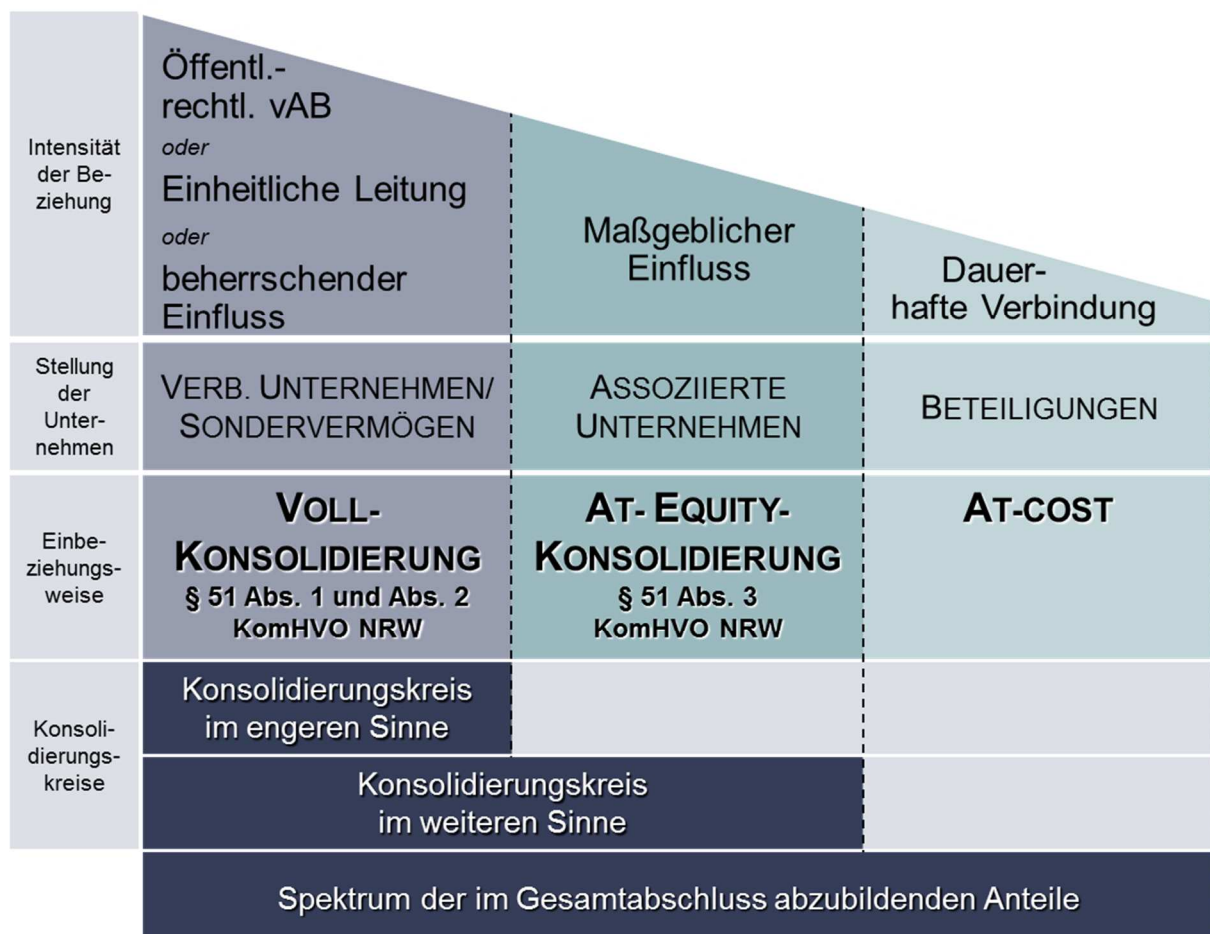
Alle kommunalen Betriebe, an denen die Stadt Neuss mit einer Beteiligungsquote von weniger als 20% beteiligt ist, werden zu fortgeführten Anschaffungskosten bewertet. Im Rahmen der Prüfung der At-Cost-Beteiligungen wurde ausgeschlossen, dass bei diesen Betrieben ein maßgeblicher oder beherrschender Einfluss bzw. eine besondere Beteiligungsabsicht seitens der Stadt Neuss besteht. Die Stadt Neuss behandelt alle Betriebe mit einer Beteiligungsquote von unter 20% als Beteiligungen, die mit ihren fortgeführten Anschaffungskosten in die Gesamtbilanz zu übernehmen sind.

Da gem. § 116b GO NRW ein Betrieb nicht in den Gesamtabschluss einbezogen werden muss, wenn er für die Vermittlung eines den tatsächlichen Verhältnissen entsprechenden Bildes der Vermögens-, Schulden-, Ertrags- und Finanzgesamtlage von untergeordneter Bedeutung ist, hat die Stadt Neuss die Beurteilung der Wesentlichkeit der grundsätzlich zu konsolidierenden Betriebe anhand der Anteile an den summierten Werten des Anlagevermögens, des Umlaufvermögens, des Eigenkapitals, des Fremdkapitals, der Bilanzsumme sowie der ordentlichen Aufwendungen und Erträge vorgenommen. Dabei wurde auf das Zahlenwerk aus den unkonsolidierten Einzelabschlüssen zurückgegriffen. Entscheidend für die Beurteilung der Bedeutung für den Gesamtabschluss war neben den Verhältniszahlen auch die Einbindung des Unternehmens in die wirtschaftliche Tätigkeit des gesamten Konzerns Stadt Neuss.



Abb. 4: Abgrenzung des Konsolidierungskreises

Die Abgrenzung des Konsolidierungskreises der Stadt Neuss zum 31. Dezember 2020 ergab unverändert vierzehn verselbstständigte Aufgabenbereiche, die im Wege der Vollkonsolidierung in den Gesamtabchluss einzubeziehen sind. Auch die Anzahl der nach der Equity-Methode zu berücksichtigenden verselbstständigten Aufgabenbereiche ist mit zwei Unternehmen konstant geblieben.

Mit Erwerb von 49% der Anteile an der Energie und Wasser Beteiligungs-GmbH (vormals Westenergie Erste Vermögensverwaltungs GmbH) im Dezember 2020 ist die Stadtwerke Neuss Energie und Wasser GmbH mittelbar mit einer Anteilsquote in Höhe von 15,97% an der Stadtwerke Meerbusch GmbH sowie mit einer Quote von 8,67% an der Stadtwerke Willich GmbH beteiligt. Durch einen gleichzeitigen Anteils(rück-)erwerb von 7,4% der Anteile an der Stadtwerke Neuss Energie und Wasser GmbH von der Westenergie AG (vormals innogy SE) entfallen zum Ende des Berichtsjahres 67,5% (Vorjahr 60,1%) der Anteile auf die Stadtwerke Neuss GmbH. Weitere Gesellschafter der Stadtwerke Neuss Energie und Wasser GmbH sind die Westenergie AG mit 17,5% (Vorjahr 24,9%) sowie die Thüga AG mit unverändert 15,0%. Auf eine durch die „Change of Control-Klausel“ mögliche vollständige Rekommunalisierung infolge der Übernahme des Stadtwerke-Beteiligungspartners innogy SE durch E.ON wurde hingegen verzichtet.

In diesem Zusammenhang wurde die ehemalige Stadtwerke Neuss Energie und Wasser Beteiligungs-GmbH im Berichtsjahr in Stadtwerke Neuss Energie und Wasser Zweite Beteiligungsgesellschaft mbH umfirmiert.

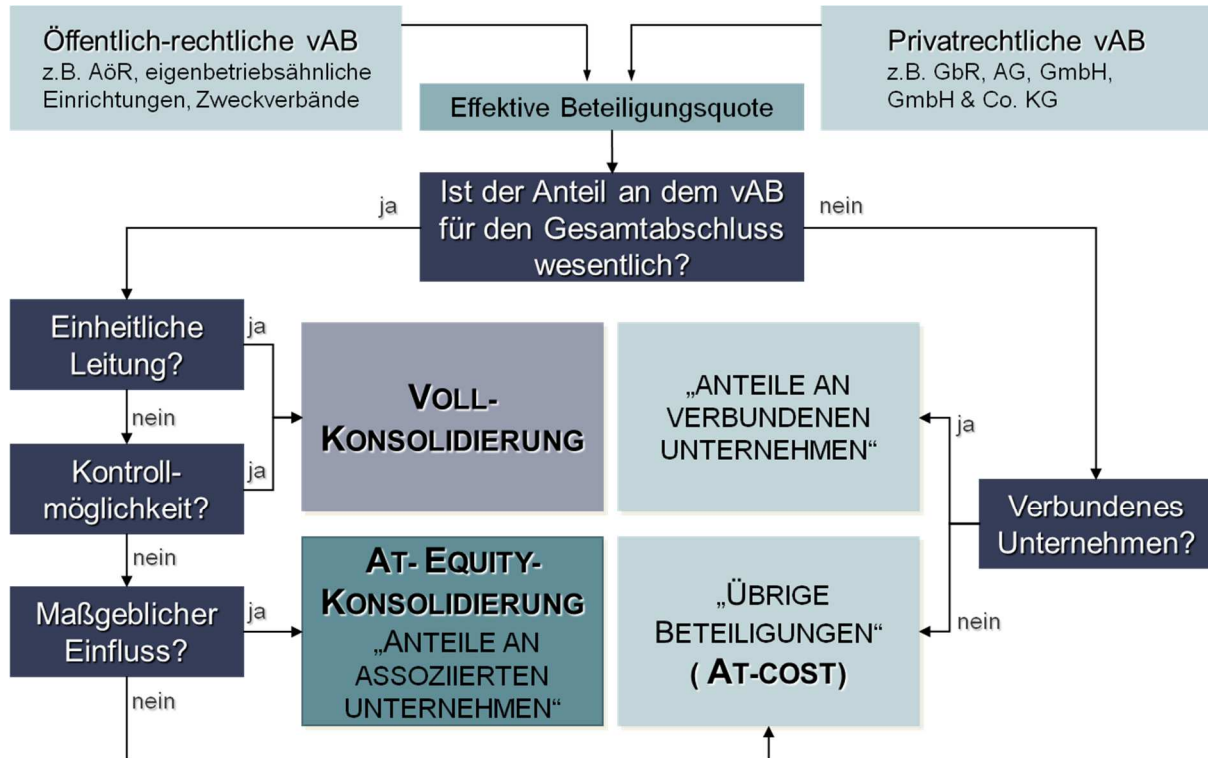
Einen Überblick über die vollständige städtische Konzernstruktur sowie die Art der Einbeziehung in den Gesamtabchluss vermitteln sowohl die folgende tabellarische Übersicht (Abbildung 5) als auch die anschließende grafische Darstellung (Abbildung 6). Die tabellarische Übersicht ist nach abnehmenden prozentualen Konzernanteilen, auf nächster Ebene alphabetisch sortiert. Weitere Einzelheiten sowohl zu den konsolidierten als auch zu den nicht in die Konsolidierung einbezogenen städtischen Betrieben können dem Beteiligungsbericht 2020 entnommen werden.



Verselbstständiger Aufgabenbereich	Konzernanteil %	Verbundene Unternehmen		Sondervermögen		Assoziierte Unternehmen		Beteiligung At-Cost-Einbezug
		Vollkonsolidierung	Untergeord. Bedeutung	Vollkonsolidierung	Untergeord. Bedeutung	At-Equity-Konsolidierung	Untergeord. Bedeutung	
Abfall- und Wertstofflogistik Neuss GmbH	100,00	X						
City-Parkhaus GmbH	100,00		X					
gc Wärmedienste GmbH	100,00	X						
Gebäudemanagement Stadt Neuss	100,00			X				
Gemeinschaftswerk zur Förderung der gewerblichen Berufsbildung zu Neuss GmbH	100,00		X					
Infrastruktur Neuss AöR	100,00	X						
Liegenschaften und Vermessung Neuss	100,00			X				
Neusser Bäder und Eissporthalle GmbH	100,00	X						
Neusser Marketing GmbH & Co. KG	100,00	X						
Neusser Marketing Verwaltungs GmbH	100,00		X					
Stadthafen Neuss GmbH & Co. KG	100,00	X						
Stadthafen Neuss Verwaltungsgesellschaft mbH	100,00		X					
Städtische Friedhöfe Neuss	100,00				X			
Stadtwerke Neuss GmbH	100,00	X						
SWN Verkehrs- und Service AG	100,00	X						
Tiefbaumanagement der Stadt Neuss	100,00			X				
Modernes Neuss Grundstücks- und Bau GmbH	99,84	X						
Neusser Bauverein AG	99,84	X						
Stadtwerke Neuss Energie und Wasser GmbH	67,50	X						
Stadtwerke Neuss Energie und Wasser Zweite Beteiligungsgesellschaft mbH	67,50		X					
swn Gesellschaft für erneuerbare Energien mbH	67,50		X					
LuKiTa Neusser Kindertageseinrichtungen GmbH	52,55		X					
Medizinisches Versorgungszentrum Lukaskrankenhaus Neuss GmbH	50,00						X	
MVZ Rhein-Kreis Neuss Kliniken GmbH	50,00						X	
Neuss-Düsseldorfer Häfen GmbH & Co. KG	50,00					X		
Neuss-Düsseldorfer Häfen Verwaltungs-GmbH	50,00						X	
PK Privatklinik Neuss GmbH	50,00						X	
Rheinland Klinikum Catering GmbH	50,00						X	
Rheinland Klinikum Neuss GmbH	50,00					X		
Rheinland Klinikum Service GmbH	50,00						X	
Schulgebäude am Stadtwald GmbH	50,00						X	
ZAM Zentrum für Arbeitsmedizin GmbH	50,00						X	
Gemeinnützige Werkstätten Neuss GmbH	48,00						X	
PRENU Projektgesellschaft für rationelle Energienutzung in Neuss mbH	41,88						X	
Wasserübernahme Neuss-Wahlscheid GmbH	33,75						X	
Stadtwerke Neuss Energie und Wasser Beteiligungs-GmbH	33,08						X	
Krankenhaus-Service GmbH	25,50						X	
Trinkwasserverbund Niederrhein TWN GmbH	25,33						X	
Gerätegesellschaft Rhein-Kreis Neuss GmbH	25,00						X	
Hafen Düsseldorf-Reisholz Entwicklungsgesellschaft mbH	25,00						X	
Neuss-Hessentor Multimodal GmbH	25,00						X	

Verselbstständiger Aufgabenbereich	Konzernanteil %	Verbundene Unternehmen		Sondervermögen		Assoziierte Unternehmen		Beteiligung
		Vollkonsolidierung	Untergeord. Bedeutung	Vollkonsolidierung	Untergeord. Bedeutung	At-Equity-Konsolidierung	Untergeord. Bedeutung	At-Cost-Einbezug
RheinCargo GmbH & Co. KG	25,00						X	
RheinCargo Verwaltungs GmbH	25,00						X	
Verkehrsgesellschaft Kreis Neuss mbH	25,00						X	
Hafen Krefeld GmbH & Co. KG	24,50						X	
Hafen Krefeld Verwaltungs GmbH	24,50						X	
KlickEnergie GmbH & Co. KG	23,63						X	
KlickEnergie Verwaltungs GmbH	23,63						X	
Windpark Jüchen GmbH & Co. KG	19,85							X
WLN Wasserlabor Niederrhein GmbH	16,94							X
ITK Rheinland	13,24							X
Regionale Bahngesellschaft Kaarst – Neuss – Düsseldorf – Erkrath – Mettmann – Wuppertal mbH (Regio-Bahn)	11,61							X
Stadtwerke Meerbusch GmbH	10,78							X
West-Bus GmbH	10,40							X
Kreiswerke Grevenbroich GmbH	8,50							X
Lokalradio Kreis Neuss GmbH & Co. KG	6,77							X
Thüga Erneuerbare Energien GmbH & Co. KG	5,99							X
Stadtwerke Willich GmbH	5,85							X
STEAG Windpark Ullersdorf GmbH & Co. KG	5,81							X
Gemeinnütziger Bauverein Holzheim eG	4,24							X
Verkehrsverbund Rhein-Ruhr	2,74							X
Wasserverbund Niederrhein GmbH	2,03							X
KOM9 GmbH & Co. KG	1,44							X
GREEN GECCO Beteiligungsgesellschaft mbH & Co. KG	1,05							X
GREEN GECCO Beteiligungsgesellschaft Verwaltungs GmbH	1,05							X
Verband der kommunalen RWE-Aktionäre	0,84							X
ekz.bibliotheksservice GmbH	0,47							X
Gemeinnützige Wohnungsgenossenschaft eG Neuss	0,17							X
Neusser Heimstätten Baugenossenschaft eG	0,11							X
d-NRW AöR	0,08							X
RWE AG								X
Oikocredit								X

Abb. 5: Tabellarische Konzernstruktur Stadt Neuss zum 31. Dezember 2020



Abb. 6: Grafische Konzernstruktur Stadt Neuss zum 31. Dezember 2020

### 1.3 Bilanzierungs- und Bewertungsmethoden

Der Gesamtabchluss setzt sich aus den handelsrechtlichen Einzelabschlüssen der einbezogenen verselbstständigten Aufgabenbereiche sowie dem Einzelabschluss der Stadt Neuss zusammen. Aufgrund der rechtlichen Selbstständigkeit der einbezogenen verbundenen Unternehmen sowie unterschiedlicher rechtlicher Rahmenbedingungen mussten deren Einzelabschlüsse vor der Einbeziehung in den Summenabschluss hinsichtlich der Ausweis-, Ansatz- und Bewertungsvorschriften an den Rechtsrahmen der Stadt Neuss angepasst werden. Eine Vereinheitlichung der Währung bzw. der Abschlussstichtage war nicht vorzunehmen, da alle einbezogenen vollkonsolidierungspflichtigen verselbstständigten Aufgabenbereiche der Stadt Neuss ihre Einzelabschlüsse bereits einheitlich in Euro auf den 31. Dezember 2020 aufgestellt hatten.

#### Anpassung des Ausweises (KB I)

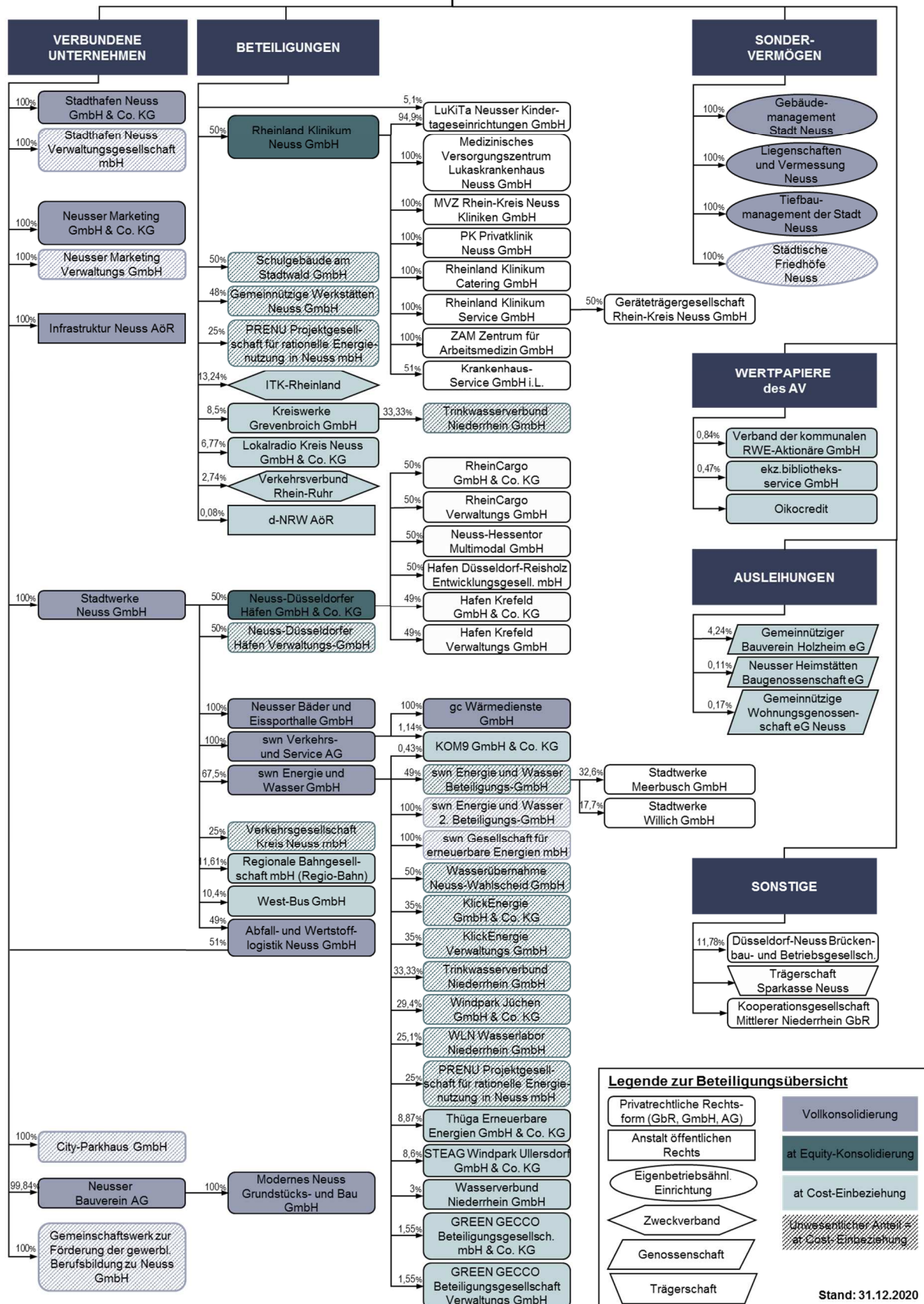
Bei der Erstellung der Kommunalbilanz I ist die Gliederung der Jahresabschlüsse der voll zu konsolidierenden verselbstständigten Aufgabenbereiche entsprechend dem örtlichen Positionenplan, der die kommunalen Gliederungsvorschriften gem. § 50 Abs. 3 i.V.m. § 42 Abs. 3, Abs. 4 und § 39 Abs. 1 Satz 3 i.V.m. § 2 KomHVO NRW beachtet, vereinheitlicht worden. Hierzu waren grundsätzlich Umgliederungen und Aufteilungen der Handelsbilanz- und GuV-Posten auf die tiefer gegliederten und anders strukturierten NKF-Positionen erforderlich (z.B. hinsichtlich der erweiterten Gliederung des Sachanlagevermögens, der Rückstellungen und der Verbindlichkeiten). Entsprechende Überleitungsregeln wurden in Übersetzungstabellen der Konsolidierungssoftware „DOPPIK al dente!“<sup>®</sup> definiert und hinterlegt. Die Salden der betrieblichen Konten wurden so unabhängig von ihrem Ausweis im Einzelabschluss in die Struktur des Gesamtabchlusses übernommen.

#### Anpassung des Ansatzes (KB II)

In den Gesamtabchluss müssen alle Bilanzpositionen aus den vollzukonsolidierenden Einzelabschlüssen einfließen, soweit die Ansatzvorschriften der Stadt Neuss kein Bilanzierungsverbot oder Bilanzierungswahlrecht für diese Positionen vorgeben. Die Positionen wurden gem. § 51 Abs. 1 und Abs. 2 KomHVO NRW i.V.m. § 300 Abs. 2 HGB unabhängig von ihrem bisherigen Ansatz bzw. Nicht-Ansatz im Einzelabschluss vollständig berücksichtigt.

Im Wesentlichen wurden im Rahmen der KB II-Erstellung Ansatzanpassungen für den Ansatz von Sonderposten für erhaltene und zweckentsprechend verwendete Zuwendungen und Beiträge für Investitionen vorgenommen.

#### Anpassung der Bewertung (KB II)

Die Bewertung der in den Gesamtabchluss übernommenen Vermögensgegenstände und Schulden erfolgt gem. § 51 Abs. 1 und Abs. 2 KomHVO NRW i.V.m. § 308 Abs. 1 Satz 1 HGB einheitlich nach den auf den Jahresabschluss der Stadt Neuss anwendbaren Bewertungsmethoden des Neuen Kommunalen Finanzmanagements (NKF). Bei gleichartigen Sachverhalten, d.h. art- und funktionsgleichen Vermögensgegenständen oder Schulden unter gleichen wertbestimmenden Bedingungen (im Sinne von wertbeeinflussenden standort-, branchen- oder betriebsspezifischen Faktoren), muss die Bewertung nach gleichen Bewertungsmethoden erfolgen.

Im Wesentlichen wurden folgende Bewertungsanpassungen im Rahmen der KB II-Erstellung vorgenommen:

- ▶ Brutto-Ausweis der Anschaffungs-/Herstellungskosten bei erhaltenen und zweckentsprechend verwendeten Zuwendungen für Investitionen;
- ▶ Abzinsung von Pensionsrückstellungen nach beamtenrechtlichen Vorschriften (für übrige Pensionsrückstellungen wurde auf die Anpassung der Bewertungsmethodik wegen des nicht wesentlichen Einflusses verzichtet);
- ▶ Abzinsung von sonstigen Rückstellungen.

### Ausnahmen vom Grundsatz der Einheitlichkeit

Der Grundsatz der Wesentlichkeit besagt, dass alle zur Vermittlung eines den tatsächlichen Verhältnissen entsprechenden Bildes der Vermögens-, Schulden-, Ertrags- und Finanzgesamtlage bedeutende Informationen berücksichtigt und offengelegt werden müssen. Aus dieser Aussage folgt aber auch, dass nicht alle Abschlussinformationen die gleiche Bedeutung besitzen. Der Begriff der Wesentlichkeit fordert folglich eine Abgrenzung zwischen Wesentlichem und Unwesentlichem.

Die Modellkommunen haben während der Umsetzungs-/Erprobungsphase des Modellprojektes Anwendungsfälle der Wesentlichkeit zusammengetragen und damit eine konkrete Hilfestellung für die Erstellung des NKF-Gesamtabschlusses erarbeitet. Die Stadt Neuss hat die folgenden rechnungslegungsbezogenen Erleichterungen des Modellprojektes umgesetzt:

- ▶ Verzicht auf die Umgliederung unwesentlicher Bilanzposten bzw. Geschäftsvorfälle;
- ▶ Vereinfachte Prüfung des Anpassungsbedarfs von Nutzungsdauern und Abschreibungsmethoden;
- ▶ Verzicht auf die Anpassung der GWG-Erfassung und Abschreibung;
- ▶ Verzicht auf die Anpassung von Herstellungskosten;
- ▶ Verzicht auf die Anpassung von Bewertungsvereinfachungsverfahren;
- ▶ Vereinfachungen im freiwillig erstellten Gesamtanlagenspiegel.

### Aufdeckung von stillen Reserven und Lasten (KB III)

Im Rahmen der Neubewertungsmethode nach § 51 Abs. 1 und Abs. 2 KomHVO NRW i.V.m. § 301 Abs. 1 Satz 2 Nr. 2 HGB a.F. wurden die Vermögensgegenstände und Schulden der einbezogenen Tochterunternehmen im Erstkonsolidierungszeitpunkt 01. Januar 2007 neu bewertet. Dazu wurden in der Kommunalbilanz III stille Reserven und Lasten in voller Höhe aufgedeckt. Entgegen dem Einzelbewertungsgrundsatz wurde die Verteilung sowie die Fortschreibung der stillen Reserven und Lasten vereinfachend auf Bilanzpostenebene vorgenommen.

## **1.4 Konsolidierungsmethoden**

Grundlage für den Gesamtabschluss sind die nach den Regeln des Gemeindehaushaltsrechts unter Inanspruchnahme der Erleichterungsregelungen aus dem NKF-Modellprojekt zum 31. Dezember 2020 erstellten Abschlüsse der Stadt Neuss und ihrer einbezogenen verselbstständigten Aufgabenbereiche. Unverändert wurden vierzehn verselbstständigte Aufgabenbereiche im Rahmen der Vollkonsolidierung und zwei assoziierte Unternehmen im Wege der Equity-Konsolidierung in den Gesamtabschluss einbezogen. Die übrigen Beteiligungen waren von untergeordneter Bedeutung und sind mit ihren fortgeführten Anschaffungskosten in den Gesamtabschluss aufgenommen worden (vgl. Abb. 5 „Tabellarische Konzernstruktur Stadt Neuss zum 31. Dezember 2020“).

### 1.3.1 Kapitalkonsolidierung

#### Vollkonsolidierung

Durch die Zusammenfassung der Jahresabschlüsse der Stadt Neuss und der in den Gesamtabschluss einbezogenen vollkonsolidierungspflichtigen verselbstständigten Aufgabenbereiche wird im Summenabschluss sowohl die Beteiligung der jeweiligen Muttergesellschaft als auch das Eigenkapital der zugehörigen Tochtergesellschaft ausgewiesen, was dem Einheitsgrundsatz widerspricht. Durch die Kapitalkonsolidierung gem. § 51 Abs. 1 und Abs. 2 KomHVO NRW i.V.m. § 301 Abs. 1 HGB wird diese Doppelerfassung eliminiert.

Der Kapitalkonsolidierung nach § 301 HGB liegt die Erwerbsmethode zugrunde. Nach der dabei geltenden Fiktion des Einzelerwerbs wird unterstellt, dass die Stadt Neuss nicht die Beteiligung an einem Unternehmen, sondern dessen einzelne Vermögensgegenstände und Schulden erworben hat. Diese werden im Zuge der Erstkonsolidierung durch Zuordnung von stillen Reserven und Lasten mit den Anschaffungskosten aus Sicht des Konzerns Stadt Neuss neu bewertet.

Im Rahmen der bei der Stadt Neuss durchgeführten Kapitalkonsolidierung nach der Neubewertungsmethode gemäß § 51 Abs. 1 und Abs. 2 KomHVO NRW i.V.m. § 301 Abs. 1 Satz 2 Nr. 2 HGB a.F. wurde die vollständige Aufdeckung der stillen Reserven und Lasten auf die Vermögensgegenstände und Schulden der einbezogenen verselbstständigten Aufgabenbereiche der Stadt Neuss im Rahmen der Aufstellung der Kommunalbilanz III vorgenommen. Anschließend erfolgte die Verrechnung des Beteiligungsbuchwertes der jeweiligen Muttergesellschaft mit dem anteiligen neubewerteten Eigenkapital des zugehörigen Tochterunternehmens.

Als Zeitpunkt für diese Verrechnung und damit Erstkonsolidierungsstichtag der Stadt Neuss wurde als (fiktiver) Erwerbszeitpunkt gemäß § 50 Abs. 1 GemHVO NRW i.V.m. § 301 Abs. 2 HGB a.F. der 01. Januar 2007 als Stichtag der Eröffnungsbilanz der Stadt Neuss festgelegt. Somit konnten grundsätzlich die im Rahmen der Aufstellung der Eröffnungsbilanz ermittelten Zeitwerte für die Vermögensgegenstände und Schulden der vollkonsolidierungspflichtigen verselbstständigten Aufgabenbereiche übernommen werden. Auch die für die Eröffnungsbilanz vorgenommene Bewertung der eigenbetriebsähnlichen Einrichtungen nach der Eigenkapitalspiegelbildmethode wurde beibehalten. Sind Beteiligungsbuchwerte für die städtische Eröffnungsbilanz nach dem Ertragswertverfahren ermittelt worden, wurden im Rahmen der Gesamtabschlusserstellung zusätzlich Substanzwertgutachten auf den 01. Januar 2007 erstellt.

Im mehrstufigen Konzern Stadt Neuss wurde die Kapitalkonsolidierung als Kettenkonsolidierung durchgeführt: Die einzelnen Konzernstufen (beginnend mit der im Konzernaufbau am weitesten von der Stadt Neuss entfernten Stufe) wurden nacheinander konsolidiert, die Konsolidierung der jeweils nächsthöheren Konzernstufe basiert auf den Teilkonzernabschlüssen der darunterliegenden Stufe. Zur zutreffenden Berücksichtigung der indirekten Minderheitenanteile wurden dabei vorläufige Unterschiedsbeträge aus Vorstufen als Korrektur des konsolidierungspflichtigen Kapitals in die weitere Konsolidierung übernommen. Geschäfts- oder Firmenwerte bzw. passivische Unterschiedsbeträge werden somit lediglich auf der letzten Konzernstufe ausgewiesen und in den Folgejahren wie folgt behandelt:

- ▶ Die zum 01. Januar 2007 aufgedeckten Geschäfts- oder Firmenwerte wurden nach § 50 Abs. 1 und 2 GemHVO NRW i.V.m. § 309 Abs. 1 Satz 3 HGB a.F. offen mit den Rücklagen verrechnet;
- ▶ Seit dem 29. September 2012 werden nach § 50 Abs. 1 und 2 GemHVO NRW bzw. § 51 Abs. 1 und 2 KomHVO NRW i.V.m. § 301 Abs. 3 HGB auszuweisende Geschäfts- oder Firmenwerte aufgrund des aktualisierten statischen Verweises in § 49 GemHVO bzw. § 50 Abs. 4 KomHVO auf der Aktivseite der Bilanz ausgewiesen und nach § 50 Abs. 1 und 2

GemHVO NRW bzw. § 51 Abs. 1 und 2 KomHVO NRW i.V.m. § 309 Abs. 1 HGB über eine Nutzungsdauer von 15 Jahren abgeschrieben.

- ▶ Die im Rahmen der Erstkonsolidierung ermittelten passivischen Unterschiedsbeträge aus der Kapitalkonsolidierung der Teilkonzerne „Stadtwerke Neuss GmbH“ und „Neusser Bauverein AG“ werden nach § 51 Abs. 2 KomHVO NRW i.V.m. § 309 Abs. 2 HGB analog zur Abschreibung der im Erstkonsolidierungszeitpunkt aufgedeckten stillen Reserven ertragswirksam aufgelöst.

### Equity-Konsolidierung

Die Beteiligung an der Neuss-Düsseldorfer Häfen GmbH & Co. KG wurde nach der Equity-Methode in Form der Buchwertmethode (§ 51 Abs. 3 KomHVO NRW i.V.m. § 312 Abs. 1 HGB) in den Gesamtabschluss einbezogen. Hierzu wurde im Erstkonsolidierungszeitpunkt 01. Januar 2007 eine vereinfachte Kapitalkonsolidierung in Form einer Nebenrechnung durchgeführt. Der zum 01. Januar 2007 bei der Stadthafen Neuss GmbH & Co. KG ausgewiesene Beteiligungsbuchwert wurde dem anteiligen Eigenkapital der Neuss-Düsseldorfer Häfen GmbH & Co. KG gegenübergestellt. Der dabei entstandene Unterschiedsbetrag in Höhe von T€ 104.605 wurde vollständig auf stille Reserven aufgeteilt.

In den Jahren 2007 bis 2015 wurde der Beteiligungsansatz der Neuss-Düsseldorfer Häfen GmbH & Co. KG entsprechend dem Anteil der Stadthafen Neuss GmbH & Co. KG an den Eigenkapitalveränderungen fortgeschrieben.

Zum 31. Dezember 2016 wurde zwischen der Stadtwerke Neuss GmbH und der Stadthafen Neuss GmbH & Co. KG ein Vertrag zur Abspaltung und Übernahme der von der Stadthafen Neuss GmbH & Co. KG gehaltenen 50%igen Anteile an der Neuss-Düsseldorfer Häfen GmbH & Co. KG und der Neuss-Düsseldorfer Häfen Verwaltungs-GmbH geschlossen. Ab dem Jahr 2016 wurde der Beteiligungsansatz der Neuss-Düsseldorfer Häfen GmbH & Co. KG somit um die auf die Stadtwerke Neuss GmbH entfallenden Eigenkapitalveränderungen fortgeschrieben.

Seit dem 01. Januar 2019 hält die Stadt Neuss eine Beteiligung an der durch Fusion der Städtische Kliniken Neuss -Lukaskrankenhaus- GmbH mit der Rhein-Kreis Neuss Kliniken GmbH entstandenen Rheinland Klinikum Neuss GmbH, die im Jahr 2019 erstmals nach der Equity-Methode in Form der Buchwertmethode (§ 51 Abs. 3 KomHVO NRW i.V.m. § 312 Abs. 1 Satz 2 HGB) im Gesamtabschluss berücksichtigt wurde.

Für den im Konzern Stadt Neuss verbliebenen 50%igen Anteil der ehemaligen Städtische Kliniken Neuss -Lukaskrankenhaus- GmbH wurde nach DRS 23, Tz. 188 keine neue Erwerbsbilanzierung vorgenommen. Stattdessen wurden im Rahmen der Übergangskonsolidierung die auf den 01. Januar 2019 fortgeführten stillen Reserven und Lasten aus der Neubewertungsbilanz der Städtische Kliniken Neuss -Lukaskrankenhaus- GmbH in Höhe von T€ 10.097 in die Nebenrechnung im Rahmen der Equity-Methode überführt. Für diesen Anteil der Beteiligung an der Rheinland Klinikum Neuss GmbH wurde somit das anteilige Reinvermögen der Städtische Kliniken Neuss -Lukaskrankenhaus- GmbH zu Konzernbuchwerten zum 01. Januar 2019 als Anschaffungskosten bilanziert (DRS 23, Tz. 190).

Für den auf die ehemalige Rhein-Kreis Neuss GmbH entfallenden Anteil an der Rheinland Klinikum Neuss GmbH wurde zum 01. Januar 2019 eine Erwerbsbilanzierung vorgenommen. Hierzu wurde im Erstkonsolidierungszeitpunkt 01. Januar 2019 eine vereinfachte Kapitalkonsolidierung in Form einer Nebenrechnung durchgeführt. Die Anschaffungskosten für diesen Anteil der Beteiligung wurden dem auf die ehemalige Rhein-Kreis Neuss GmbH ent-

fallenden anteiligen Eigenkapital gegenübergestellt. Der dabei entstandene passivische Unterschiedsbetrag in Höhe von T€ 4.543 wurde nach § 51 Abs. 3 KomHVO NRW i.V.m. §§ 312 Abs. 2, 309 HGB im Berichtsjahr 2019 vollständig aufgelöst.



Abb. 7: Durchführung der Equity-Konsolidierung

Die Bewertungsmethoden der Neuss-Düsseldorfer Häfen GmbH & Co. KG sowie der Rheinland Klinikum Neuss GmbH wurden gem. § 51 Abs. 3 KomHVO NRW i.V.m. § 312 Abs. 5 HGB beibehalten.

Im Zuge weiterer Folgekonsolidierungen könnten etwaig anfallende anteilige Jahresfehlbeträge den bisherigen Beteiligungsbuchwerten grundsätzlich entsprechen bzw. diese übersteigen. In diesem Fall würde die Fortschreibung bei einem Wertansatz von Null ausgesetzt. Spätere anteilige Jahresüberschüsse müssten zuerst die nicht erfassten Verlustanteile aus Vorperioden ausgleichen, bevor der Beteiligungsansatz bilanziell fortgeschrieben werden könnte.

### 1.3.2 Schuldenkonsolidierung

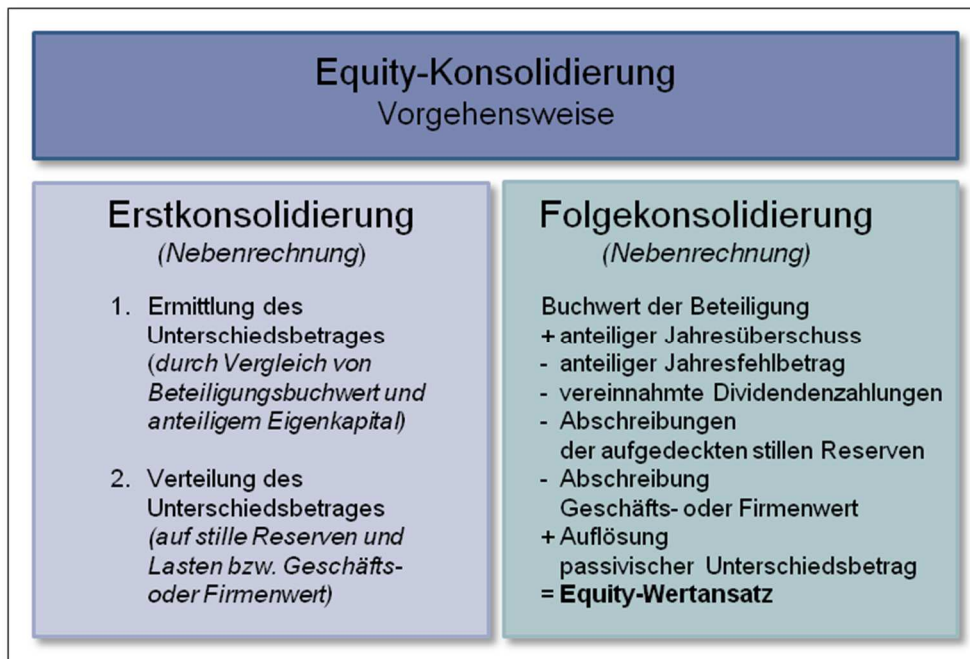
Die Notwendigkeit der Schuldenkonsolidierung ergibt sich aus der Einheitstheorie und daraus abgeleitet der Fiktion der rechtlichen Einheit, wonach der Konzern trotz rechtlicher Selbständigkeit der einzelnen Unternehmen als wirtschaftliche Einheit betrachtet wird. Für die Schuldenkonsolidierung nach § 51 Abs. 1 und 2 KomHVO NRW i.V.m. § 303 Abs. 1 HGB bedeutet dies, dass die Vermögens- und Schuldenlage der Stadt Neuss selbst und sämtlicher unter ihrer einheitlichen Leitung stehenden verselbstständigten Aufgabenbereiche so darzustellen ist, als wären diese insgesamt eine einheitliche Verwaltung. Somit sind Ausleihungen und andere Forderungen sowie Rückstellungen, Verbindlichkeiten und Rechnungsabgrenzungsposten zwischen den verselbstständigten Aufgabenbereichen sowie gegenüber der Stadt Neuss wegzulassen.

Im Vorfeld der Schuldenkonsolidierung wurden die Salden zwischen den einbezogenen verselbstständigten Aufgabenbereichen sowie der Stadt Neuss abgestimmt. Aufgedeckte unechte Buchungsunterschiede durch fehlerhafte oder fehlende Buchungen oder zeitliche Bu-



chungsunterschiede wurden weitestgehend geklärt und möglichst noch auf Ebene der Einzelabschlüsse je nach Erfolgscharakter des Geschäftsvorfalles erfolgsneutral oder erfolgswirksam nachgebucht bzw. bereinigt.

Echte Aufrechnungsdifferenzen entstehen durch Beachtung gesetzlich geregelter Ansatz- und Bewertungsvorschriften bzw. Ausübung von Wahlrechten in den Einzelabschlüssen. Folgende beispielhaft genannten Bewertungsvorschriften können echte Aufrechnungsdifferenzen im Rahmen der Schuldenkonsolidierung verursachen:

- ▶ Bilanzierung von Rückstellungen als ungewisse Verbindlichkeiten bei gleichzeitigem Bilanzierungsverbot für ungewisse Forderungen;
- ▶ Bewertung von Forderungen nach dem Niederstwertprinzip, von Verbindlichkeiten nach dem Höchstwertprinzip;
- ▶ Abzinsung von unverzinslichen Ausleihungen bei gleichzeitigem Ausweis der Darlehensverbindlichkeit zum Rückzahlungsbetrag.

Echte Aufrechnungsdifferenzen wurden im Rahmen der Schuldenkonsolidierung je nach zugrundeliegendem Sachverhalt durch erfolgsneutrale oder erfolgswirksame Buchungen auf Gesamtabchluss-Ebene korrigiert.

### 1.3.3 Aufwands- und Ertragskonsolidierung

Die bisher dargestellten Konsolidierungsmaßnahmen betreffen überwiegend die Gesamtbilanz. Nach der Einheitstheorie ist neben der Vermögenslage aber auch die Ertragslage eines Konzerns so darzustellen, als ob dieser Konzern ein einziges Unternehmen wäre. Daher wurden im Rahmen der Aufwands- und Ertragskonsolidierung nach § 51 Abs. 1 und Abs. 2 KomHVO NRW i.V.m. § 305 HGB Erträge aus Lieferungen und Leistungen zwischen den einbezogenen vollkonsolidierungspflichtigen verselbstständigten Aufgabenbereichen untereinander und gegenüber der Stadt Neuss verrechnet. Aufwendungen und Erträge aus konzerninternen Dividendenzahlungen und sonstigen Gewinnausschüttungen wurden ebenfalls vollständig eliminiert.

Beim Leistungsempfänger aktivierte konzerninterne Leistungen wurden in die Position „Aktivierte Eigenleistungen“ umgegliedert.

Die durchgeführten Saldenabstimmungen zwischen den einbezogenen vollkonsolidierungspflichtigen verselbstständigten Aufgabenbereichen und der Stadt Neuss umfassten auch die konzerninternen Lieferungen und Leistungen. Auch für die Aufwands- und Ertragskonsolidierung konnten unechte Buchungsunterschiede weitestgehend geklärt werden. Eine Korrektur erfolgte ebenfalls je nach Sachverhalt erfolgsneutral oder erfolgswirksam möglichst bereits auf Einzelabschluss-Ebene. Unwesentliche Restdifferenzen wurden in der Position „Differenzen aus der Aufwands- und Ertragseliminierung“ unterhalb der „Sonstigen ordentlichen Aufwendungen“ oder „Sonstigen ordentlichen Erträge“ ausgewiesen.

Echte Aufrechnungsdifferenzen ergaben sich schon aufgrund der fehlenden Unternehmer-eigenschaft der Stadt Neuss, ihrer eigenbetriebsähnlichen Einrichtungen sowie der Anstalt öffentlichen Rechts: Für von umsatzsteuerpflichtigen verselbstständigten Aufgabenbereichen bezogene Lieferungen und Leistungen konnte kein Vorsteuerabzug geltend gemacht werden, so dass in der Aufwands- und Ertragskonsolidierung dem Netto-Ertrag ein Brutto-Aufwand gegenüberstand. Die Umsatzsteuer wurde in die Position „Sonstige Steuern“ innerhalb der „Sonstigen ordentlichen Aufwendungen“ umgegliedert.

### 1.3.4 Zwischenergebniseliminierung

Auch die Zwischenergebniseliminierung nach § 51 Abs. 1 und 2 KomHVO NRW i.V.m. § 304 HGB dient der Eliminierung konzerninterner Transaktionen: Sie stellt sicher, dass Vermögensgegenstände zu Konzernanschaffungs- oder -herstellungskosten ausgewiesen werden, indem Zwischengewinne oder -verluste aus einem Leistungsaustausch innerhalb des Konzernkreises eliminiert werden. Folgende Voraussetzungen müssen zur Durchführung einer Zwischenergebniseliminierung erfüllt sein:

- ▶ Vorliegen eines Vermögensgegenstandes;
- ▶ Ausweis des Vermögensgegenstandes in der Summenbilanz;
- ▶ Unmittelbare konzerninterne Lieferung oder Leistung;
- ▶ Wertunterschied zu den Konzernanschaffungskosten aufgrund einer konzerninternen Lieferung/Leistung des Vermögensgegenstandes.

Da Vermögenstransaktionen innerhalb des Konzerns Stadt Neuss sowohl im Einzelfall als auch bei Gesamtbetrachtung als unwesentlich anzusehen sind, sind die dabei evtl. entstandenen Zwischenergebnisse ebenfalls von untergeordneter Bedeutung für die Vermittlung eines den tatsächlichen Verhältnissen entsprechenden Bildes der Vermögens-, Schulden-, Finanz- und Ertragslage. Gemäß § 51 Abs. 1 und 2 KomHVO NRW i.V.m. § 304 Abs. 2 HGB wurde daher auf eine Zwischenergebniseliminierung verzichtet.

## 2 Erläuterungen zur Gesamtbilanz

Die Gesamtbilanz erfasst alle dem Konzern Stadt Neuss zuzurechnenden Vermögensgegenstände und Schulden, bereinigt um Kapitalverflechtungen und konzerninterne Vorgänge. Sie ist gemäß § 50 Abs. 3 i.V.m. § 42 Abs. 3 und Abs. 4 KomHVO NRW entsprechend der Bilanz im Jahresabschluss der Stadt Neuss zu gliedern und um konzernspezifische Besonderheiten zu erweitern.

### A AKTIVA

#### A.1 Anlagevermögen

<b>31.12.2020</b>	<b>2.470.810 T€</b>
31.12.2019	2.395.158 T€

Die Zusammensetzung und Entwicklung des Anlagevermögens des Konzerns Stadt Neuss ergibt sich aus dem Gesamtanlagenspiegel unter Gliederungspunkt 6.3.

##### A.1.1 Immaterielle Vermögensgegenstände

<b>31.12.2020</b>	<b>13.111 T€</b>
31.12.2019	5.173 T€

Die immateriellen Vermögensgegenstände sind zu Anschaffungskosten, vermindert um die bisher aufgelaufenen und im Geschäftsjahr planmäßig fortgeführten Abschreibungen bewertet. Die Abschreibungen erfolgen nach Maßgabe der betriebsgewöhnlichen Nutzungsdauer linear. Eine Anpassung von Nutzungsdauern an die örtliche Abschreibungstabelle war aus Wesentlichkeitsgründen nicht notwendig.

##### A.1.1.1 Geschäfts- oder Firmenwert

<b>31.12.2020</b>	<b>8.133 T€</b>
31.12.2019	0 T€

Mit Übertragung der Anteile des Energiekonzerns RWE an der Westenergie AG (vormals innogy SE) als Gesellschafterin der Stadtwerke Neuss Energie und Wasser GmbH an den Energiekonzern E.ON ermöglichte eine Change-of-Control-Klausel die strategische Neuaufstellung der Stadtwerke Neuss GmbH. In diesem Zusammenhang wurden im Dezember 2020 49% der Anteile an der Energie und Wasser Beteiligungs-GmbH (vormals Westenergie Erste Vermögensverwaltungs GmbH) durch die Stadtwerke Neuss Energie und Wasser GmbH zur mittelbaren Beteiligung an der Stadtwerke Meerbusch GmbH (Anteilsquote in Höhe 15,97%) sowie an der Stadtwerke Willich GmbH (Anteilsquote in Höhe von 8,67%) erworben. Ein gleichzeitiger Anteils(rück-)erwerb von 7,4% der Anteile an der Stadtwerke Neuss Energie und Wasser GmbH von der Westenergie AG (vormals innogy SE) durch die Stadtwerke Neuss GmbH entfallen zum Ende des Berichtsjahres 67,5% (Vorjahr 60,1%) der Anteile auf die Stadtwerke Neuss GmbH. Im Rahmen der Vollkonsolidierung dieses zusätzlichen Anteils wurde der Wertansatz dieser neuen Anteile in Höhe von T€ 15.915 mit dem auf diesen Anteil entfallenden Betrag des Eigenkapitals der Stadtwerke Neuss Energie und Wasser GmbH in Höhe von T€ 7.782 verrechnet. Der daraus resultierende positive Unterschiedsbetrag wird nach § 51 Abs. 2 KomHVO NRW i.V.m. § 301 Abs. 3 HGB als Geschäfts- oder Firmenwert in der Gesamtbilanz ausgewiesen und nach § 51 Abs. 2 KomHVO NRW i.V.m. § 309 Abs. 1 HGB ab dem 01. Januar 2021 über eine geschätzte Nutzungsdauer von 15 Jahren abgeschrieben.

**A.1.1.2 Sonstige immaterielle Vermögensgegenstände**

<b>31.12.2020</b>	<b>4.979 T€</b>
31.12.2019	5.173 T€

Als größter Posten ist bei den Sonstigen immateriellen Vermögensgegenständen das Kanalkataster der InfraStruktur Neuss AöR mit den fortgeführten Anschaffungskosten in Höhe von T€ 1.830 (Vorjahr T€ 1.889) bilanziert. Darüber hinaus sind vor allem Softwarelizenzen des Konzerns Stadt Neuss ausgewiesen.

Die wesentlichen Zugänge des Abschlussjahres betreffen mit T€ 245 die InfraStruktur Neuss AöR sowie mit T€ 185 die Stadtwerke Neuss Energie und Wasser GmbH.

**A.1.2 Sachanlagevermögen**

<b>31.12.2020</b>	<b>2.208.914 T€</b>
31.12.2019	2.156.294 T€

Die Gegenstände des Sachanlagevermögens werden mit ihren Anschaffungs- oder Herstellungskosten bewertet und soweit abnutzbar entsprechend ihrer voraussichtlichen Nutzungsdauer planmäßig abgeschrieben. Bei voraussichtlich dauernder Wertminderung wurden außerplanmäßige Abschreibungen auf den niedrigeren beizulegenden Wert vorgenommen.

Die planmäßigen Abschreibungen auf die Anschaffungs- oder Herstellungskosten für Vermögensgegenstände des Sachanlagevermögens erfolgen im Wesentlichen nach der linearen Methode. Eine Anpassung von Nutzungsdauern der einbezogenen verselbstständigten Aufgabenbereiche an die örtliche Abschreibungstabelle der Stadt Neuss war aus Wesentlichkeitsgründen nicht erforderlich, § 51 Abs. 1 und Abs. 2 KomHVO NRW i.V.m. § 308 Abs. 2 Satz 3 HGB.

Vermögensgegenstände des Sachanlagevermögens mit Anschaffungs- oder Herstellungskosten bis zu € 800 netto (Vorjahr € 410 netto) werden bei der Stadt Neuss im Jahr der Anschaffung unmittelbar als Aufwand gebucht (§ 36 Abs. 3 KomHVO NRW).

Auf eine Anpassung sowohl der Abschreibung geringwertiger Wirtschaftsgüter als auch der Poolabschreibung aus den Einzelabschlüssen der vollkonsolidierten Betriebe wird aus Wesentlichkeitsgründen verzichtet, § 51 Abs. 1 und Abs. 2 KomHVO NRW i.V.m. § 308 Abs. 2 Satz 3 HGB.

Den wesentlichen Teil des gesamten Sachanlagevermögens bilden mit T€ 1.001.153 (Vorjahr T€ 974.715) die bebauten Grundstücke sowie mit T€ 814.275 (Vorjahr T€ 808.910) das Infrastrukturvermögen.

**A.1.2.1 Unbebaute Grundstücke und grundstücksgleiche Rechte**

<b>31.12.2020</b>	<b>216.190 T€</b>
31.12.2019	214.476 T€

Die unbebauten Grundstücke des Konzerns Stadt Neuss bestehen überwiegend aus den städtischen Grünflächen mit T€ 103.878 (Vorjahr T€ 99.919) und den bei der Neusser Bauverein AG (T€ 32.942, Vorjahr T€ 35.301), den Liegenschaften und Vermessung Neuss (T€ 17.841,

Vorjahr T€ 18.289) sowie der Stadthafen Neuss GmbH & Co. KG (T€ 13.604, Vorjahr T€ 13.849) ausgewiesenen sonstigen unbebauten Grundstücken.

Darüber hinaus wurden bei der Liegenschaften und Vermessung Neuss Ackerflächen in Höhe von T€ 30.975 (Vorjahr T€ 30.433) bilanziert.

Festwerte bestehen für den Aufwuchs in Grünanlagen (T€ 13.349; Vorjahr T€ 12.789) sowie den Aufwuchs der Waldflächen (T€ 1.782; Vorjahr T€ 1.775).

#### A.1.2.2 Bebaute Grundstücke und grundstücksgleiche Rechte

<b>31.12.2020</b>	<b>1.001.153 T€</b>
31.12.2019	974.715 T€

Dieser Bilanzposten enthält den Wert des Grund und Bodens sowie der baulichen Anlagen, in denen sich Kinder- und Jugendeinrichtungen, Schulen, Krankenhäuser, soziale Einrichtungen und Sportstätten befinden oder die als Wohnbauten und sonstige Dienst-, Geschäfts- und Betriebsgebäude genutzt werden. Überwiegend entfällt der Wert auf den Bestand an Grundstücken mit Wohnbauten der Neusser Bauverein AG (T€ 425.999; Vorjahr T€ 419.981), die beim Gebäudemanagement Neuss bilanzierten Grundstücke mit Schulen (T€ 234.785; Vorjahr T€ 223.871) sowie Grundstücke mit sonstigen Dienst-, Geschäfts- und Betriebsgebäude (T€ 267.437; Vorjahr T€ 262.697) im Konzern Stadt Neuss.

#### A.1.2.3 Infrastrukturvermögen

<b>31.12.2020</b>	<b>814.275 T€</b>
31.12.2019	808.910 T€

Zum Infrastrukturvermögen gehören alle öffentlichen Einrichtungen, die nach ihrer Bauweise und Funktion ausschließlich der örtlichen Infrastruktur zu dienen bestimmt sind. Der Bilanzausweis beinhaltet daher neben dem Grund und Boden sämtliche Verkehrs- sowie Versorgungs- und Entsorgungseinrichtungen. Der größte Anteil der Bilanzposition entfällt mit T€ 331.214 (Vorjahr T€ 321.919) auf die Entwässerungs- und Abwasserbeseitigungsanlagen der InfraStruktur Neuss AöR sowie mit T€ 187.907 (Vorjahr T€ 193.573) auf das fast vollständig beim Tiefbaumanagement der Stadt Neuss bilanzierte Straßennetz mit Wegen, Plätzen und Verkehrsanlagen.

Die Investitionen in die Entwässerungs- und Abwasserbeseitigungsanlagen betreffen im Wesentlichen die Hausanschlüsse für Schmutz-, Regen- und Mischwasser (T€ 1.269; Vorjahr T€ 1.119) sowie die Kanalbaumaßnahmen Bergheimer Straße/Dreikönigenstraße (T€ 1.646), Jäger-/Riedstraße (T€ 1.045, Kreitzer Straße (T€ 525) und Quirinusstraße (T€ 495).

Für Straßenbäume wird unverändert ein Festwert in Höhe von T€ 1.523 ausgewiesen.

#### A.1.2.4 Bauten auf fremden Grund und Boden

<b>31.12.2020</b>	<b>2.524 T€</b>
31.12.2019	2.598 T€

Unter dieser Bilanzposition sind Bauten auf Grundstücken Konzernfremder ausgewiesen. Im Wesentlichen enthält der Wertansatz die Sporthalle Allerheiligen, die Radstation im Hauptbahnhof Neuss, drei Zaunanlagen sowie das Taubenhaus am Bahnhof samt Zaunanlage.

**A.1.2.5 Kunstgegenstände, Kulturdenkmäler**

<b>31.12.2020</b>	<b>11.800 T€</b>
31.12.2019	11.786 T€

Zu dieser Bilanzposition gehören Vermögensgegenstände, deren Erhaltung wegen ihrer Bedeutung für Kunst, Kultur und Geschichte im öffentlichen Interesse liegt. Der ausgewiesene Wert entspricht im Wesentlichen dem Versicherungswert der Kunstgegenstände des Clemens-Sels-Museums.

Die Veränderung im Berichtsjahr ist insbesondere auf Ankäufe in Höhe von T€ 14 (Vorjahr 46) für das Clemens-Sels-Museum zurückzuführen.

**A.1.2.6 Maschinen und technische Anlagen, Fahrzeuge**

<b>31.12.2020</b>	<b>33.276 T€</b>
31.12.2019	27.353 T€

Unter dieser Position werden vor allem die Fahrzeuge für den ÖPNV der Stadtwerke Neuss GmbH in Höhe von T€ 10.110 (Vorjahr T€ 6.453) sowieder städtische Fuhrpark mit T€ 7.583 (Vorjahr T€ 7.045) ausgewiesen. Die im Wesentlichen bei der Abfall- und Wertstofflogistik GmbH sowie der ISN AöR eingesetzten Spezialfahrzeuge (T€ 5.165; Vorjahr T€ 4.922) gehören ebenso zu dieser Position wie die Sportanlagen der Neusser Bäder und Eissporthalle GmbH (T€ 7.290; Vorjahr T€ 6.022) und die Maschinen-, Fahrzeug- und Geräteausstattung der Feuerwehr und weiterer städtischer Dienststellen (T€ 901; Vorjahr T€ 586).

Die Zugänge im Berichtsjahr entfallen mit T€ 5.811 auf die zur Modernisierung der Busflotte angeschafften 16 Bussen mit Hybridantrieb für den Personennahverkehr. Gleichzeitig führte die Veräußerung älterer Fahrzeuge zu Abgängen in Höhe von T€ 3.859. Die Fertigstellung der umfangreichen Umbaumaßnahmen im Süd- und Stadtbad im Berichtsjahr führten zu Zugängen in Höhe von T€ 1.063. Daneben wurden im Wesentlichen ein Tanklöschfahrzeug (T€ 397), zwei Müllwagen (T€ 258), ein Einsatzleitwagen (T€ 255), zwei Geräteträger (T€ 210), ein Messwagen (T€ 146), ein Lasermessgerät (T€ 115) und eine Kleinkehrmaschine (T€ 101) angeschafft. Anlagezugänge in Höhe von T€ 165 entfallen auf die Inbetriebnahme der Trafostationen auf den Kirmesplätzen Neuss-Reuschenberg sowie Neuss-Furth.

**A.1.2.7 Betriebs- und Geschäftsausstattung**

<b>31.12.2020</b>	<b>14.931 T€</b>
31.12.2019	15.054 T€

Die Betriebs- und Geschäftsausstattung umfasst alle Vermögensgegenstände, die dem allgemeinen Geschäftsbetrieb, der Organisation und Kommunikation dienen. Auch die Ausstattung aller sozialen, medizinischen, schulischen, sportlichen und anderer besonderer Einrichtungen werden in dieser Bilanzposition gezeigt. Der größte Anteil der ausgewiesenen Betriebs- und Geschäftsausstattung entfällt mit T€ 8.159 (Vorjahr T€ 8.085) auf die Einrichtung der Verwaltung, mit T€ 2.622 (Vorjahr T€ 2.611) auf die Ausstattung des Gebäudemanagement Neuss und mit T€ 1.617 (Vorjahr T€ 1.792) auf die Einrichtungsgegenstände der Stadtwerke Neuss Energie und Wasser GmbH.

Die wesentlichen Zugänge entfallen im Berichtsjahr mit T€ 686 (Vorjahr T€ 867) auf Anschaffungen der Stadt Neuss (davon T€ 353 für Neuanschaffungen von Mobiliar, T€ 229 für In-

vestitionen im Bereich der Computer- und Multimediaausstattung sowie T€ 112 für die Werkstatteinrichtung der Gesamtschule Nordstadt) sowie mit T€ 442 auf Anschaffungen des Gebäudemanagement Stadt Neuss.

Festwerte bestehen in folgenden Bereichen:

- ▶ Kultur, Bibliothek (unverändert T€ 1.444):  
Medienbestand Bibliothek, Musikinstrumente Musikschule
- ▶ Feuerwehr (T€ 1.041; Vorjahr T€ 1.065):  
Funkgeräte, Kleiderkammer, Feuerlöscher, Atemschutzausstattung, Schläuche

#### A.1.2.8 Geleistete Anzahlungen und Anlagen im Bau

<b>31.12.2020</b>	<b>114.767 T€</b>
31.12.2019	101.402 T€

Geleistete Anzahlungen sind mit T€ 2.714 (Vorjahr T€ 3.305) erfasst.

Sie betreffen im Wesentlichen angefallene Bauvorbereitungskosten für die Maßnahmen Willi-Graf-Straße, Am Hohen Weg, Berghäuschensweg sowie Alexianerplatz.

Anlagen im Bau (T€ 112.052; Vorjahr T€ 98.098) stellen den Wert aller zum Bilanzstichtag noch nicht fertig gestellter Baumaßnahmen des Konzerns Stadt Neuss dar. Schwerpunktmäßig finden sich diese noch nicht abgenommenen Bauwerke in folgenden Bereichen:

- Neusser Bauverein AG (T€ 66.467; Vorjahr T€ 30.302):  
Zum 31. Dezember 2020 waren die Neubaumaßnahmen Augustinusstraße 58-76 (T€ 20.479; Vorjahr T€ 9.896), Alexianerplatz Gesundheitszentrum (T€ 17.409; Vorjahr T€ 6.593), Elise-Stoffels-Straße 9-13 (T€ 8.925; Vorjahr T€ 3.786), Nievenheimer Straße (T€ 6.615; Vorjahr T€ 0), Gottfried-Schmitz-Weg (T€ 3.063; Vorjahr T€ 1.362), Alexianerplatz Baufeld D2 (T€ 3.863; Vorjahr T€ 0) und Magda-Menn-Straße 6 (T€ 1.882; Vorjahr T€ 645) sowie die Modernisierungsmaßnahme Josef-Wirmer-Straße (T€ 4.118; Vorjahr T€ 1.817) noch nicht fertiggestellt.  
Die im Vorjahr ausgewiesene Maßnahme Nordkanalallee (T€ 8.989) wurde im Berichtsjahr auf die Bilanzposition „Grundstücke mit sonstigen Dienst-, Geschäfts- und Betriebsgebäuden“ umgebucht.
- Gebäudemanagement Neuss (T€ 25.750; Vorjahr T€ 30.723):  
Der Ausweis zum 31. Dezember 2020 betrifft vor allem die noch nicht fertiggestellten Maßnahmen an Schulen und Kindertagesstätten (Sanierung Gesamtschule Nordstadt, Neubau Gesamtschule Norf, Sanierung Marie-Curie-Gymnasium, Quirinus-Gymnasium und Gymnasium Norf, Sanierung Feuerwache Norf und Neubau Kindertagesstätten Geschwister-Scholl-Haus Weißenberger Weg und Lahnstraße).  
Die im Vorjahr ausgewiesenen Maßnahmen Erweiterung Görresschule und Neubau Kindertagesstätten Römerstraße und Blausteinweg wurden im Berichtsjahr in die Bilanzpositionen 1.2.2.2 Grundstücke mit Schulen bzw. 1.2.2.1 Grundstücke mit Kinder- und Jugendeinrichtungen umgebucht.
- Tiefbaumanagement der Stadt Neuss (T€ 6.955; Vorjahr T€ 5.852):  
Die Erhöhung des Bilanzausweises zum Abschlussstichtag ist im Wesentlichen auf noch nicht fertiggestellte Maßnahmen zur Wiederherstellung von Straßen im Zusammenhang mit Kanalbaumaßnahmen zurückzuführen. Im Vorjahr als „Anlagen im Bau“ ausgewiesene Straßenneubaumaßnahmen sowie Ingenieurbauprojekte konnten zum 31. Dezember 2020 nach Fertigstellung mit T€ 605 in die Position „Straßennetz mit Wegen, Plätzen und Verkehrslenkungsanlagen“ sowie mit T€ 394 in die Position „Brücken und Tunnel“ umgebucht werden.

- **InfraStruktur Neuss (T€ 5.466; Vorjahr T€ 11.592):**  
Diese Position enthält vor allem zum 31. Dezember 2020 noch nicht abgeschlossene Kanalbaumaßnahmen. Der Ausweis des Berichtsjahres betrifft vor allem Kanalbaumaßnahmen Quirinusstraße (T€ 813), Mühlenstraße (T€ 769) und Grüner Weg (T€ 720), die Errichtung von Sonderbauwerken (Neubau Niederspannungshauptverteiler T€ 539; Schaltanlagen T€ 313) sowie Planungsleistungen zur Erweiterung der Kläranlage Süd (T€ 247).
- **Stadtwerke Neuss Energie und Wasser GmbH (T€ 3.351; Vorjahr T€ 4.451):**  
Der Ausweis zum 31. Dezember 2020 betrifft im Wesentlichen noch nicht abgeschlossene Maßnahmen zum Ausbau des Gas-, Wasser- und Fernwärmerohrnetzes.
- **gc Wärmedienste GmbH (T€ 1.795; Vorjahr T€ 1.727):**  
Zum 31. Dezember 2020 werden noch nicht fertiggestellte Heizungsanlagen für eine Vielzahl von Kunden unter den Anlagen im Bau ausgewiesen.
- **Stadt Neuss (T€ 1.603; Vorjahr T€ 2.547):**  
Zum 31. Dezember 2020 waren insgesamt 28 Maßnahmen (Vorjahr 38 Maßnahmen) im Bau.
- **Stadtwerke Neuss GmbH (T€ 443; Vorjahr T€ 10.093):**  
Die Verminderung des Bilanzausweises zum Abschlussstichtag ist auf die Umbuchung des nach Fertigstellung in die Position „Grundstücke mit sonstigen Dienst-, Geschäfts- und Betriebsgebäuden“ umgebuchte Verwaltungsgebäude Moselstraße 24 zurückzuführen. Der Ausweis zum 31. Dezember 2020 betrifft die Einführung von nextTicket.
- **Neusser Bäder und Eissporthalle GmbH (T€ 140; Vorjahr T€ 811):**  
Der Ausweis im Berichtsjahr bezieht sich auf die anstehende Sanierung der Ringerhalle sowie die Planung des Badesees am Südbad. Die im Vorjahr ausgewiesenen Baumaßnahmen im Zusammenhang mit dem Umbau des Stadtbads wurden nach Fertigstellung im Berichtsjahr in die Position „Maschinen und technische Anlagen, Fahrzeuge“ umgebucht.

### A.1.3 Finanzanlagevermögen

<b>31.12.2020</b>	<b>248.785 T€</b>
31.12.2019	233.691 T€

Die Anteile an verbundenen Unternehmen, assoziierten Unternehmen und Beteiligungen wurden mit Anschaffungskosten bzw. zu Einbringungswerten bilanziert. Soweit erforderlich wurden außerplanmäßige Abschreibungen auf den niedrigeren beizulegenden Zeitwert vorgenommen.

Der Ansatz der Ausleihungen erfolgt zu Nennwerten abzüglich planmäßiger Tilgungen.

#### A.1.3.1 Anteile an verbundenen Unternehmen

<b>31.12.2020</b>	<b>4.642 T€</b>
31.12.2019	4.642 T€

Als Anteile an verbundenen Unternehmen werden folgende Anteile an Tochter- und Enkelgesellschaften ausgewiesen, die nach dem Grundsatz der Wesentlichkeit und Wirtschaftlichkeit nicht in die Kapitalkonsolidierung einbezogen werden:



	31.12.2020	31.12.2019
	<u>T€</u>	<u>T€</u>
City-Parkhaus GmbH	4.157	4.157
LuKiTa Neusser Kindertageseinrichtungen GmbH	338	338
Stadtwerke Neuss Energie und Wasser Zweite Beteiligungsgesellschaft mbH		
(vormals Stadtwerke Neuss Energie und Wasser Beteiligungsg-GmbH)	50	50
Gesellschaft für erneuerbare Energien GmbH	47	47
Stadthafen Neuss Verwaltungsgesellschaft mbH	25	25
Neusser Marketing-Verwaltungs GmbH	25	25
	<u>4.642</u>	<u>4.642</u>

Der Ausweis der LuKiTa Neusser Kindertageseinrichtungen GmbH erfolgt mit den Anschaffungskosten des unmittelbar von der Stadt Neuss gehaltenen 5,1%igen Anteils. Die restlichen Anteile entfallen vollständig auf die mittels Equity-Konsolidierung in den Gesamtabchluss einbezogene Rheinland Klinikum Neuss GmbH.

Im Rahmen der Veränderungen infolge der Teil-Rekommunalisierung der Stadtwerke Neuss Energie und Wasser GmbH wurde die Stadtwerke Neuss Energie und Wasser Beteiligungsg-GmbH in Stadtwerke Neuss Energie und Wasser Zweite Beteiligungsgesellschaft mbH umfirmiert.

#### A.1.3.2 Anteile an assoziierten Unternehmen

<b>31.12.2020</b>	<b>144.692 T€</b>
31.12.2019	145.626 T€

Nach § 51 Abs. 3 KomHVO NRW i.V.m. §§ 311 Abs. 1 Satz 1, § 271 Abs. 1 HGB werden unter dieser Bilanzposition die Beteiligungen an der Neuss-Düsseldorfer Häfen GmbH & Co. KG sowie seit dem Vorjahr auch die durch Fusion der Städtische Kliniken Neuss -Lukaskrankenhaus- GmbH mit der Rhein-Kreis Neuss Klinik GmbH entstandene Beteiligung an der Rheinland Klinikum Neuss GmbH ausgewiesen. Auf die Geschäfts- und Finanzpolitik beider Beteiligungen übt die Stadt Neuss tatsächlich einen maßgeblichen Einfluss aus. Die übrigen nach § 116b GO NRW nicht in den Gesamtabchluss einbezogenen assoziierten Unternehmen werden unter der Position „Übrige Beteiligungen“ ausgewiesen.

Die Veränderung des Wertansatzes der Anteile an der Neuss-Düsseldorfer Häfen GmbH & Co. KG (T€ 98.506; Vorjahr T€ 98.245) in Höhe von T€ 260 ist im Wesentlichen auf den anteiligen Jahresüberschuss 2020 der Neuss-Düsseldorfer Häfen GmbH & Co. KG in Höhe von T€ 2.538 abzüglich der in 2020 erfolgten Gewinnausschüttung in Höhe von T€ 2.278 zurückzuführen. Die im Erstkonsolidierungszeitpunkt aufgedeckten stillen Reserven sind zum 31. Dezember 2019 vollständig abgeschrieben.

Die aus der Fusion der Städtische Kliniken Neuss -Lukaskrankenhaus- GmbH mit der Rhein-Kreis Neuss Kliniken GmbH zum 01. Januar 2019 entstandene Beteiligung an der Rheinland Klinikum Neuss GmbH wurde im Vorjahr erstmalig in Höhe von T€ 47.381 unter dieser Position ausgewiesen. Zum 31. Dezember 2020 beträgt der Wertansatz der Anteile an der Rheinland Klinikum Neuss GmbH T€ 46.186. Die Minderung resultiert vollständig aus dem anteiligen Jahresfehlbetrag 2020 in Höhe von T€ 1.194.

## A.1.3.3 Übrige Beteiligungen

31.12.2020 **70.497 T€**  
31.12.2019 42.086 T€

Unter dieser Bilanzposition werden die folgenden im Konzern Stadt Neuss gehaltenen Beteiligungen ausgewiesen:

	31.12.2020	31.12.2019
	<u>T€</u>	<u>T€</u>
Stadtwerke Neuss Energie und Wasser Beteiligungs-GmbH	18.691	0
Thüga Erneuerbare Energien GmbH & Co. KG, Hamburg	17.258	17.258
KOM9 GmbH & Co. KG, Freiburg im Breisgau	14.593	14.593
Kreiswerke Grevenbroich GmbH	9.769	0
Gemeinnützige Werkstätten Neuss GmbH, Neuss	5.627	5.627
STEAG Windpark Ullersdorf GmbH & Co. KG, Jamlitz	1.591	1.591
GREEN GECCO Beteiligungsgesell. mbH & Co. KG, Troisdorf	889	889
Windpark Jüchen GmbH, Roth	669	719
ITK Rheinland, Neuss	369	369
Wasserverbund Niederrhein GmbH, Moers	199	199
PRENU Projektgesellschaft für rationelle Energienutzung in Neuss mbH, Neuss	168	168
WLN Wasserlabor Niederrhein GmbH, Mönchengladbach	144	144
Verkehrsverbund Rhein-Ruhr	138	138
Wasserübernahme Neuss-Wahlscheid GmbH, Neuss	112	112
Regiobahn GmbH, Mettmann	85	85
Lokalradio Kreis Neuss GmbH & Co. KG, Neuss	56	56
West-Bus GmbH, Krefeld	40	40
KlickEnergie GmbH & Co. KG, Neuss	35	35
Trinkwasserverbund Niederrhein TWN GmbH, Grevenbroich	25	25
Neuss-Düsseldorfer Häfen Verwaltungs GmbH, Neuss	16	16
Schulgebäude am Stadtwald GmbH, Neuss	12	12
KlickEnergie Verwaltungs GmbH, Neuss	9	9
d-NRW AöR	1	1
GREEN GECCO Beteiligungsgesellschaft Verwaltungs GmbH, Troisdorf	1	1
ARGE PARK für erneuerbare Energien, Niederkrüchten	0	0
Verkehrsgesellschaft Kreis Neuss GmbH, Neuss	0	0
	<u>70.497</u>	<u>42.086</u>

Es handelt sich bei den hier ausgewiesenen Beteiligungen sowohl um assoziierte Betriebe von untergeordneter Bedeutung als auch um Beteiligungen, auf die von der Stadt Neuss weder ein maßgeblicher noch ein beherrschender Einfluss ausgeübt werden kann.

Mit dem Erwerb von 49% der Anteile an der Stadtwerke Neuss Energie und Wasser Beteiligungs-GmbH (vormals Westenergie Erste Vermögensverwaltungs GmbH) im Dezember 2020 ist die Stadtwerke Neuss Energie und Wasser GmbH mit einer Quote von 8,67% mittelbar an der Stadtwerke Willich GmbH und mit einer Quote von 15,97% an der Stadtwerke Meerbusch GmbH beteiligt. Gleichzeitig wurde die ehemalige Stadtwerke Neuss Energie und Wasser Beteiligungs-GmbH im Berichtsjahr in Stadtwerke Neuss Energie und Wasser Zweite Beteiligungsgesellschaft mbH umfirmiert.

Zusätzlich erfolgte zum 01. Januar 2020 die im Rahmen der Fusion der Städtische Kliniken Neuss -Lukaskrankenhaus- GmbH mit der Rhein-Kreis Neuss Kliniken GmbH vereinbarte Übertragung der Beteiligung an der Kreiswerke Grevenbroich GmbH vom Rhein-Kreis Neuss.

#### A.1.3.4 Sondervermögen

<b>31.12.2020</b>	<b>25.852 T€</b>
31.12.2019	25.852 T€

Der Ausweis entspricht unverändert dem Wertansatz der eigenbetriebsähnlichen Einrichtung „Städtische Friedhöfe Neuss“, die nach dem Grundsatz der Wesentlichkeit und Wirtschaftlichkeit nicht in die Konsolidierung einbezogen wurde.

#### A.1.3.5 Wertpapiere des Anlagevermögens

<b>31.12.2020</b>	<b>13 T€</b>
31.12.2019	2.153 T€

Dem Anlagevermögen zuzurechnende Wertpapiere, die nicht zu den Anteilen an verbundenen Unternehmen oder Beteiligungen gehören, werden unter diesem Posten ausgewiesen. Hierzu zählen übertragbare Inhaber- und Orderpapiere, die der längerfristigen Kapitalanlage dienen. Im Einzelnen werden unter dieser Position im Wesentlichen unverändert folgende Wertpapiere ausgewiesen:

- ▶ Kapitalmarktpapiere (z.B. Aktien, Investmentanteile, Fondsanteile):  
Oikocredit Westdeutscher Förderkreis e.V., Düsseldorf 2 T€
- ▶ GmbH-Anteile:  
ekz.bibliotheksservice GmbH, Reutlingen 10 T€  
Verband der kommunalen RWE-Aktionäre GmbH, Essen 1 T€

Die im Vorjahr mit T€ 2.140 unter dieser Position ausgewiesenen Stammaktien der RWE AG, Essen, wurden zum 09. Juli 2020 an die Stadtwerke Krefeld AG veräußert.

#### A.1.3.6 Ausleihungen

<b>31.12.2020</b>	<b>3.088 T€</b>
31.12.2019	3.563 T€

Ausleihungen stellen langfristige Finanz- und Kapitalforderungen dar. Hierzu zählen Hypotheken, Grund- und Rentenschulden, Darlehen sowie Genossenschaftsanteile.

##### Ausleihungen an verbundene Unternehmen

<b>31.12.2020</b>	<b>1.081 T€</b>
31.12.2019	1.216 T€

Die ausgewiesene Ausleihung besteht gegenüber der LuKiTa Neusser Kindertageseinrichtungen GmbH, die aus Gründen der Wesentlichkeit und Wirtschaftlichkeit nicht in die Konsolidierung einbezogen wurde.

Aufgrund der Einheitstheorie und daraus abgeleitet der Fiktion der rechtlichen Einheit wurden im Rahmen der Schuldenkonsolidierung Ausleihungen an verbundene Unternehmen in Höhe von T€ 34.444 (Vorjahr T€ 32.445) eliminiert.

Ausleihungen an Sondervermögen

<b>31.12.2020</b>	<b>1.467 T€</b>
31.12.2019	1.636 T€

Eine Ausleihung der Stadt Neuss an die Städtische Friedhöfe Neuss wird seit dem Berichtsjahr 2010 brutto bilanziert und nicht mehr mit den Krediten für Investitionen saldiert ausgewiesen. Alle übrigen Ausleihungen an Sondervermögen in Höhe von T€ 79.548 (Vorjahr T€ 87.244) wurden aufgrund der Fiktion der rechtlichen Einheit im Rahmen der Schuldenkonsolidierung eliminiert.

Sonstige Ausleihungen

<b>31.12.2020</b>	<b>541 T€</b>
31.12.2019	711 T€

Im Rahmen der Schuldenkonsolidierung wurden der Neusser Bauverein AG gewährte städtische Wohnungsbaudarlehen in Höhe von T€ 46 (Vorjahr T€ 49) eliminiert. Die verbliebenen sonstigen Ausleihungen setzten sich im Wesentlichen aus städtischen Wohnungsbaudarlehen an Konzernfremde (T€ 173; Vorjahr T€ 220), Ausleihungen im Zusammenhang mit der E-Mobilität an Mitarbeiter (T€ 49; Vorjahr T€ 73), einer Ausleihung an den Reitsportverein im Sportclub 1936 e.V. Neuss Grimlinghausen (T€ 54; Vorjahr T€ 59) sowie Genossenschaftsanteilen in Höhe von unverändert T€ 55 zusammen.

Die im Vorjahr noch ausgewiesene Ausleihung der Stadt Neuss an RWE (T€ 37) wurde im Berichtsjahr vorzeitig abgelöst.

**A.1.3.7 Anzahlungen auf Finanzanlagen**

<b>31.12.2020</b>	<b>0 T€</b>
31.12.2019	9.769 T€

Die im Rahmen der Fusion der Städtische Kliniken Neuss -Lukaskrankenhaus- GmbH mit der Rhein-Kreis Neuss Kliniken GmbH vereinbarte Übertragung eines 8,5% Anteils am Stammkapital der Kreiswerke Grevenbroich GmbH in Höhe von Mio. € 9,8 wurde im Vorjahr aufgrund der Abtretung der Anteile zum 01. Januar 2020 als Anzahlung auf Finanzanlagen ausgewiesen. Mit Übertragung der Anteile an der Kreiswerke Grevenbroich GmbH erfolgt im Berichtsjahr nun der Ausweis unter der Position „A.1.3.3 Übrige Beteiligungen“.

**A.2 Umlaufvermögen**

<b>31.12.2020</b>	<b>176.329 T€</b>
31.12.2019	219.906 T€

Das Umlaufvermögen umfasst die Vermögensgegenstände, die zum kurzfristigen Verbrauch oder zur Weiterveräußerung bestimmt sind oder der finanziellen Geschäftsabwicklung dienen. Genauer werden darunter Barmittel sowie andere Vermögensgegenstände verstanden, die innerhalb eines Jahres in Barmittel umgewandelt werden können und nicht dazu bestimmt sind, dem Konzern Stadt Neuss längerfristig zu dienen.

## A.2.1 Vorräte

<b>31.12.2020</b>	<b>38.428 T€</b>
31.12.2019	28.103 T€

Vorräte sind Gegenstände des Umlaufvermögens, die entweder zum Verbrauch oder zur Weiterveräußerung angeschafft oder hergestellt worden sind. Sie gliedern sich in Roh-, Hilfs-, Betriebsstoffe, unfertige und fertige Erzeugnisse sowie Handelswaren.

Die Roh-, Hilfs- und Betriebsstoffe sowie Waren sind zu fortgeschriebenen Durchschnittspreisen, höchstens zum niedrigeren Marktpreis am Bilanzstichtag bewertet. Auf eine Anpassung angewandter Bewertungsvereinfachungsverfahren wurde aus Wesentlichkeitsgründen verzichtet, § 51 Abs. 1 und Abs. 2 KomHVO NRW i.V.m. § 308 Abs. 2 Satz 3 HGB. Verkaufsgrundstücke sind nach dem strengen Niederstwertprinzip verlustfrei bewertet. Die Anschaffungs- bzw. Herstellungskosten sind nach dem für das Anlagevermögen erläuterten Verfahren ermittelt worden.

Festwerte bestehen in folgenden Bereichen:

- ▶ Kultur, Bibliothek (unverändert T€ 67):  
Museumsshop Clemens-Sels-Museum
- ▶ Feuerwehr (T€ 29; Vorjahr T€ 19):  
Treibstoffvorräte

### Roh-, Hilfs-, Betriebsstoffe

<b>31.12.2020</b>	<b>3.129 T€</b>
31.12.2019	2.811 T€

Roh-, Hilfs- und Betriebsstoffe sind fremdbezogene Stoffe, die noch unverarbeitet oder nicht verbraucht sind.

Im Wesentlichen enthält diese Position Baustoffe für Installationen und Werbemittel der Stadtwerke Neuss Energie und Wasser GmbH (T€ 1.410; Vorjahr T€ 1.309) sowie Ersatzteile für die Instandsetzung von Maschinen und maschinellen Anlagen der InfraStruktur Neuss AöR (T€ 847; Vorjahr T€ 711).

### Waren und Verkaufsgrundstücke

<b>31.12.2020</b>	<b>16.643 T€</b>
31.12.2019	8.512 T€

Waren sind fremdbezogene Vermögensgegenstände, die ohne wesentliche Be- oder Verarbeitung weiterveräußert werden.

Der unter dieser Position zum 31. Dezember 2020 ausgewiesene Betrag setzt sich im Wesentlichen aus zum Verkauf bestimmten städtischen Grundstücken im Entwicklungsgebiet Allerheiligen (T€ 4.417; Vorjahr T€ 4.943) sowie aus zum Verkauf stehenden Grundstücken des Gebäudemanagements Neuss (unverändert T€ 1.598 verpachtetes Grundstück der ehemaligen Heinrich-Böll-Schule sowie Restteilgrundstück der ehemaligen Münsterschule), der Liegenschaften und Vermessung Neuss im Wesentlichen aus abgeschlossenen Umlegungsverfahren (T€ 9.929; Vorjahr T€ 1.273) sowie der städtischen ehemaligen Bezirkssportanlage Hammer Landstraße (unverändert T€ 523) zusammen.

Unfertige Erzeugnisse, unfertige Leistungen

<b>31.12.2020</b>	<b>18.028 T€</b>
31.12.2019	16.316 T€

Unfertige Erzeugnisse sind Vermögensgegenstände, für die bereits durch Be- oder Verarbeitung Aufwendungen entstanden sind, die jedoch noch nicht den Zustand erreicht haben, in dem sie veräußert werden können. Unfertige Leistungen sind in Arbeit befindliche Aufträge bzw. noch nicht abgerechnete Leistungen.

Der Ausweis im Berichtsjahr enthält im Wesentlichen noch nicht abgerechnete Betriebs- und Heizkosten der Neusser Bauverein AG in Höhe von T€ 17.973 (Vorjahr T€ 16.266), denen auf der Passivseite erhaltene Anzahlungen der Mieter in Höhe von T€ 18.300 (Vorjahr T€ 18.418) gegenüberstehen.

Geleistete Anzahlungen für Vorräte

<b>31.12.2020</b>	<b>627 T€</b>
31.12.2019	464 T€

Geleistete Anzahlungen für Vorräte sind Vorauszahlungen an Dritte im Rahmen eines schwebenden Geschäftes für eine von diesen zu erbringende Lieferung oder Leistung.

Der hier ausgewiesene Betrag betrifft vollständig Bauvorbereitungskosten der Neusser Bauverein AG für die Baugrundstücke Nievenheimer Straße und Augustinus-Park.

**A.2.2 Forderungen und sonstige Vermögensgegenstände**

<b>31.12.2020</b>	<b>81.694 T€</b>
31.12.2019	112.073 T€

Forderungen und sonstige Vermögensgegenstände sind zum Nennwert angesetzt. Erkennbare Risiken wurden durch entsprechende Wertberichtigungen berücksichtigt. Restlaufzeiten sind im Gesamtforderungsspiegel unter Gliederungspunkt 5.1 dargestellt.

Aus der Fiktion, dass die Stadt Neuss und sämtliche unter ihrer einheitlichen Leitung stehenden verselbstständigten Aufgabenbereiche eine wirtschaftliche Einheit bilden, folgt, dass es keine Schuldbeziehungen zwischen den einbezogenen Betrieben geben kann. Daher wurden im Rahmen der Schuldenkonsolidierung Forderungen in Höhe von T€ 187.975 (Vorjahr T€ 161.834) eliminiert.

**A.2.2.1 Forderungen**

<b>31.12.2020</b>	<b>68.074 T€</b>
31.12.2019	101.069 T€

Öffentlich-rechtliche Forderungen und Forderungen aus Transferleistungen

<b>31.12.2020</b>	<b>41.437 T€</b>
31.12.2019	49.758 T€

Privatrechtliche Forderungen

<b>31.12.2020</b>	<b>26.637 T€</b>
31.12.2019	51.311 T€

**A.2.2.2 Sonstige Vermögensgegenstände**

<b>31.12.2020</b>	<b>13.620 T€</b>
31.12.2019	11.004 T€

**A.2.3 Wertpapiere des Umlaufvermögens**

<b>31.12.2020</b>	<b>16.855 T€</b>
31.12.2019	17.574 T€

Wertpapiere des Umlaufvermögens unterscheiden sich von denen des Anlagevermögens lediglich durch den Zweck: Sie sind nicht bestimmt, dauerhaft dem Konzern Stadt Neuss zu dienen. Sie sind zu Anschaffungskosten oder dem niedrigeren Börsen- oder Marktwert am Bilanzstichtag bilanziert worden.

Die Berichtsposition weist verschiedene Unternehmensanleihen der Stadtwerke Neuss Energie und Wasser GmbH aus, die über die Landesbank Baden-Württemberg, Stuttgart, die Bethmann Bank AG, Frankfurt am Main, die Sparkasse Neuss, Neuss, und die Quirin Privatbank AG, Berlin, gekauft wurden.

**A.2.4 Liquide Mittel**

<b>31.12.2020</b>	<b>39.352 T€</b>
31.12.2019	62.156 T€

Die liquiden Mittel beinhalten die Kassenbestände und Guthaben bei Kreditinstituten. Sie sind zum Nominalbetrag angesetzt. Die Zahlungsströme des Berichtsjahres, die zur Verminderung der liquiden Mittel führten, sind der Gesamtkapitalflussrechnung nach § 50 Abs. 1 Nr. 4 KomHVO NRW zu entnehmen.

Der Rückgang der liquiden Mittel ist im Wesentlichen auf die Veränderungen im Cashmanagement des Konzerns Stadt Neuss, auf Investitionstätigkeit in das Finanzanlagevermögen der Stadtwerke Neuss Energie und Wasser GmbH (Erwerb der Anteile an der Stadtwerke Neuss Energie und Wasser Beteiligungs-GmbH) sowie der Stadtwerke Neuss GmbH (Teil-Rekommunalisierung der Stadtwerke Neuss Energie und Wasser GmbH) sowie auf weitere Investitionen in das Sachanlagevermögen zurückzuführen.

**A.3 Aktive Rechnungsabgrenzung**

<b>31.12.2020</b>	<b>18.412 T€</b>
31.12.2019	15.135 T€

Als aktive Rechnungsabgrenzungsposten wurden vor dem Bilanzstichtag geleistete Zahlungen ausgewiesen, soweit sie Aufwand für eine bestimmte Zeit nach diesem Tag darstellen. Der Ansatz erfolgt zum Nennwert.

Ausgewiesen werden in dieser Position im Wesentlichen mit mehrjähriger und einklagbarer Gegenleistungsverpflichtung verbundene Zuwendungen für Kindertagesstätten, Jugend- und Sporteinrichtungen nach § 44 Abs. 2 KomHVO NRW (T€ 8.408; Vorjahr T€ 5.711), Betriebskostenzuschüsse an nicht-städtische Tageseinrichtungen für Kinder (T€ 5.785; Vorjahr T€ 5.191), Bezüge der Beamten und Versorgungsempfänger (T€ 2.239; Vorjahr T€ 2.172). Daneben werden in dieser Position im Wesentlichen vorausgeleistete Zahlungen für das Leasing von Bürogeräten, Unterhaltsvorschussleistungen sowie Aufwandsentschädigungen für Ratsmitglieder ausgewiesen.



**P PASSIVA****P.1 Eigenkapital**

<b>31.12.2020</b>	<b>1.002.709 T€</b>
31.12.2019	1.006.326 T€

Die Zusammensetzung und Entwicklung des Gesamteigenkapitals des Konzerns Stadt Neuss ist dem Gesamteigenkapitalspiegel nach § 50 Abs. 1 Nr. 5 KomHVO NRW zu entnehmen.

**P.1.1 Allgemeine Rücklage Konzern**

<b>31.12.2020</b>	<b>914.668 T€</b>
31.12.2019	894.537 T€

Allgemeine Rücklage Stadt Neuss und Verrechnungen nach § 44 III KomHVO NRW

<b>31.12.2020</b>	<b>787.374 T€</b>
31.12.2019	785.700 T€

Nach § 44 Abs. 3 KomHVO NRW sind Erträge und Aufwendungen aus dem Abgang sowie der Veräußerung von Vermögensgegenständen des Anlagevermögens sowie Wertveränderungen von Finanzanlagen erfolgsneutral mit der allgemeinen Rücklage zu verrechnen. Im Jahresabschluss der Stadt Neuss wurden im Berichtsjahr Verrechnungen mit der allgemeinen Rücklage in Höhe von insgesamt T€ -241 (Vorjahr T€ 864) vorgenommen. Die darin enthaltene Abwertung der Anteile an der Neusser Marketing GmbH & Co. KG in Höhe von T€ 499 wurde im Rahmen der Kapitalkonsolidierung eliminiert.

Die in den handelsrechtlichen Einzelabschlüssen der einbezogenen verselbstständigten Aufgabenbereiche ausgewiesenen Erträge und Aufwendungen aus dem Abgang sowie der Veräußerung von Vermögensgegenständen des Anlagevermögens sowie Wertveränderungen von Finanzanlagen wurden im Rahmen der Aufstellung des Gesamtabschlusses in die Allgemeine Rücklage umbucht.

Insgesamt wurden im Konzern Stadt Neuss folgende Verrechnungen vorgenommen:

	2020	2019
	<u>T€</u>	<u>T€</u>
• Erträge aus der Veräußerung von Vermögensgegenständen des Anlagevermögens	1.657	416
• Aufwendungen aus dem Abgang/der Veräußerung von Vermögensgegenständen des Anlagevermögens	-262	-678
• Wertveränderungen von Finanzanlagen	264	1.224
• Anderen Gesellschaftern zuzurechnende Verrechnung von Erträgen und Aufwendungen nach § 44 Abs. 3 KomHVO NRW	15	23
	<u>1.674</u>	<u>985</u>

Kapitalrücklage

<b>31.12.2020</b>	<b>160 T€</b>
31.12.2019	160 T€

Gewinnrücklage

<b>31.12.2020</b>	<b>64.053 T€</b>
31.12.2019	49.961 T€

Die Erhöhung der Gewinnrücklage ist auf die Einstellung der Jahresüberschüsse 2019 der Stadtwerke Neuss GmbH (T€ 12.646, Vorjahr T€ 3.997), der Abfall- und Wertstofflogistik Neuss GmbH (T€ 622; Vorjahr T€ 0) sowie der Bauverän AG (T€ 325 abzüglich T€ 1 Minderheitenanteil; Vorjahr T€ 2.809 abzüglich T€ 4 Minderheitenanteil) sowie von Teilen des Jahresüberschusses 2019 der gc Wärmedienste GmbH (T€ 500; Vorjahr T€ 500) zurückzuführen.

Verrechneter Geschäfts- oder Firmenwert

<b>31.12.2020</b>	<b>-2.766 T€</b>
31.12.2019	-2.766 T€

Die im Rahmen der Erstkonsolidierung zum 01. Januar 2007 aufgedeckten Geschäfts- oder Firmenwerte wurden nach § 51 Abs. 1 und 2 KomHVO NRW i.V.m. § 309 Abs. 1 Satz 3 HGB a.F. offen mit den Rücklagen verrechnet. Der ausgewiesene Betrag setzt sich wie folgt zusammen:

- Abfall- und Wertstofflogistik Neuss GmbH 2.729 T€
- Neusser Marketing GmbH & Co. KG 37 T€

Gesamtergebnisvortrag

<b>31.12.2020</b>	<b>65.848 T€</b>
31.12.2019	61.482 T€

Unter dieser Position werden sowohl Gewinn- und Verlustvorträge aus den Einzelabschlüssen der vollkonsolidierten verselbstständigten Aufgabenbereiche als auch der Saldo von in Vorjahren vorgenommenen erfolgswirksamen Konzernbuchungen ausgewiesen.

**P.1.2 Sonderrücklage**

<b>31.12.2020</b>	<b>205 T€</b>
31.12.2019	205 T€

Die Sonderrücklage enthält die nach dem Erstkonsolidierungstichtag zum Ausbau der Abwasseranlagen erhaltenen zweckgebundenen öffentlichen Fördermittel der InfraStruktur Neuss AöR.

**P.1.3 Ausgleichsrücklage**

<b>31.12.2020</b>	<b>50.702 T€</b>
31.12.2019	51.240 T€

Die Ausgleichsrücklage wurde im Berichtsjahr entsprechend des Beschlusses des Rates der Stadt Neuss vom 12. März 2021 um den Jahresfehlbetrag 2019 in Höhe von T€ 539 vermindert (Vorjahr T€ 61.293).

**P.1.4 Gesamtjahresergebnis Konzernanteil**

<b>31.12.2020</b>	<b>3.338 T€</b>
31.12.2019	18.122 T€

Das Vorjahresergebnis beinhaltet den aus der Entkonsolidierung der Städtische Kliniken Neuss -Lukaskrankenhaus- GmbH sowie deren Tochterunternehmen LuKiTa Neusser Kindertageseinrichtungen GmbH resultierenden Erfolg in Höhe von T€ 3.628.

**P.1.5 Ausgleichsposten für Anteile anderer Gesellschafter**

<b>31.12.2020</b>	<b>33.796 T€</b>
31.12.2019	42.222 T€

Die Verminderung des Ausgleichspostens für Anteile anderer Gesellschafter resultiert mit T€ 7.782 ganz überwiegend aus dem Anteils(rück)erwerb von 7,4% der Anteile an der Stadtwerke Neuss Energie und Wasser GmbH durch die Stadtwerke Neuss GmbH. Zusätzliche Veränderungen des Ausgleichspostens für Anteile anderer Gesellschafter ergeben sich aus den auf die anderen Gesellschafter der Stadtwerke Neuss Energie und Wasser GmbH sowie auf die Minderheitsaktionäre der Neusser Bauverein AG entfallenden negativen Erfolgsbeiträgen aus der Abschreibung der im Erstkonsolidierungszeitpunkt aufgedeckten stillen Reserven (T€ -764; Vorjahr T€ -964), der im Rahmen der htercompany-Abstimmung notwendigen Buchungen (T€ 150; Vorjahr T€ -81) sowie den auf die anderen Gesellschafter entfallenden Anteil der erfolgsneutralen Verrechnungen nach § 44 Abs. 3 KomHVO NRW (T€ -29; Vorjahr T€ -23).

**P.2 Passivischer Unterschiedsbetrag aus der Kapitalkonsolidierung**

<b>31.12.2020</b>	<b>11.466 T€</b>
31.12.2019	12.609 T€

Im Rahmen der bei der Stadt Neuss durchgeführten Kapitalkonsolidierung nach der Neubewertungsmethode gemäß § 51 Abs. 1 und Abs. 2 KomHVO NRW i.V.m. § 301 Abs. 1 Nr. 2 HGB wird der Beteiligungsbuchwert der jeweiligen Muttergesellschaft mit dem anteiligen neubewerteten Eigenkapital des zugehörigen Tochterunternehmens zum Erstkonsolidierungstichtag 01. Januar 2007 verrechnet.

Zur zutreffenden Berücksichtigung der indirekten Minderheitenanteile im mehrstufigen Konzern Stadt Neuss werden vorläufige Unterschiedsbeträge aus Vorstufen als Korrektur des konsolidierungspflichtigen Kapitals in die weitere Konsolidierung übernommen. Passivische Unterschiedsbeträge werden somit lediglich auf der letzten Konzernstufe ausgewiesen.

Der im Rahmen der Erstkonsolidierung auf den 01. Januar 2007 ermittelte passivische Unterschiedsbetrag aus der Kapitalkonsolidierung des Teilkonzerns Neusser Bauverein AG (T€ 105) wurde bereits in Vorjahren vollständig aufgelöst. Die Auflösung des auf den Teilkonzern Stadtwerke Neuss GmbH entfallenden passivischen Unterschiedsbetrags aus der Kapitalkonsolidierung wurde in 2020 unverändert mit T€ 1.143 vorgenommen. Zusätzlich besteht seit dem Vorjahr ein passivischer Unterschiedsbetrag aus der Erstkonsolidierung eines neuen Anteils an der Neusser Bauverein AG in Höhe von T€ 25.

**P.3 Sonderposten**

<b>31.12.2020</b>	<b>264.989 T€</b>
31.12.2019	264.613 T€

Sonderposten für Zuwendungen

<b>31.12.2020</b>	<b>184.474 T€</b>
31.12.2019	182.875 T€

Die zum Nennwert angesetzten Sonderposten für Zuwendungen beinhalten insbesondere zweckgebundene Zuweisungen des Landes NRW für investive Maßnahmen innerhalb des Konzerns Stadt Neuss, zur Unterstützung der kommunalen Aufwendungen im Schulbereich einschließlich Offener Ganztagschulen sowie zur Förderung von Tageseinrichtungen für Kinder und von Trägern der offenen Jugendarbeit. Daneben werden unter dieser Position Zuwendungen privater Erschließungsträger für Investitionen in das Kanalnetz der InfraStruktur Neuss AöR, Zuschüsse des Verkehrsverbundes Rhein-Ruhr für Fahrzeuge des ÖPNV der Stadtwerke Neuss GmbH sowie die Feuerschutz- und Sportpauschale ausgewiesen.

Der Sonderposten für Zuwendungen wird entsprechend der Nutzungsdauer der durch die Zuwendung finanzierten Vermögensgegenstände ertragswirksam aufgelöst.

Sonderposten für Beiträge

<b>31.12.2020</b>	<b>67.269 T€</b>
31.12.2019	68.586 T€

Die Sonderposten für Beiträge enthalten hauptsächlich die von Grundstückseigentümern erhobenen Erschließungsbeiträge nach dem Baugesetzbuch (BauGB) sowie die Abgaben und Beiträge für die Verbesserung von Straßen, Wegen und Plätzen nach dem Kommunalabgabengesetz (KAG NRW).

Sie werden zum Nennwert angesetzt und entsprechend der Nutzungsdauer der betroffenen Vermögensgegenstände ertragswirksam aufgelöst.

Sonderposten für den Gebührenaussgleich

<b>31.12.2020</b>	<b>9.529 T€</b>
31.12.2019	11.406 T€

Nach § 6 Abs. 2 Satz 3 KAG NRW sind Kostenüberdeckungen am Ende eines Kalkulationszeitraumes innerhalb der nächsten vier Jahre auszugleichen. Die Jahresüberschüsse der kostenrechnenden Einrichtungen werden daher in einen Sonderposten für den Gebührenaussgleich eingestellt und in den Folgejahren zur Entlastung der Gebühren aufgelöst.

Der Bestand zum 31. Dezember 2020 setzt sich aus folgenden Überschüssen zusammen:

○ Rettungswesen	aus 2018	0 T€	(Vorjahr 97 T€)
○ Abfallentsorgung	aus 2018	334 T€	(Vorjahr 334 T€)
	aus 2019	833 T€	(Vorjahr 833 T€)
	aus 2020	251 T€	
○ Abwasserentsorgung	aus 2016	0 T€	(Vorjahr 2.733 T€)
	aus 2017	3.789 T€	(Vorjahr 3.789 T€)
	aus 2018	2.403 T€	(Vorjahr 2.403 T€)
	aus 2019	729 T€	(Vorjahr 1.216 T€)
	aus 2020	1.190 T€	

Sonstige Sonderposten

<b>31.12.2020</b>	<b>3.717 T€</b>
31.12.2019	1.746 T€

Neben dem Sonderposten aus der unselbständigen Steins-Stiftung, der sich entsprechend der ebenfalls bilanzierten Vermögensgegenstände als Teil des Stiftungsvermögens entwickelt, werden unter dieser Position auch Sonderposten für Schenkungen an das Clemens-Sels-Museum sowie der Investitionskredit „Gute Schule 2020“ ausgewiesen.

Die Erhöhung im Berichtsjahr ist im Wesentlichen auf die Umbuchung des Investitionskredits „Gute Schule“ in Höhe von T€ 1.802 aus den erhaltenen Anzahlungen zurückzuführen. Analog zur Darlehenstilgung wurde der Sonderposten im Berichtsjahr mit T€ 95 aufgelöst. Der in 2019 im Jahresabschluss der Stadt Neuss im Rahmen der Ergänzung der Kunstsammlung –Im Auftrag der Gesellschaft– im Vorjahr gebildete Sonderposten wurde, soweit er auf im Wege der Vollkonsolidierung zu berücksichtigende verselbstständigte Aufgabenbereiche entfiel, im Rahmen der Schuldenkonsolidierung eliminiert.

**P.4 Rückstellungen**

<b>31.12.2020</b>	<b>507.764 T€</b>
31.12.2019	474.492 T€

Rückstellungen sind in Höhe des nach vernünftiger kaufmännischer Beurteilung notwendigen Erfüllungsbetrags angesetzt. Sie wurden so bemessen, dass erkennbare Risiken und ungewisse Verbindlichkeiten abgedeckt werden.

Pensionsrückstellungen

<b>31.12.2020</b>	<b>404.974 T€</b>
31.12.2019	383.147 T€

Pensionsrückstellungen nach beamtenrechtlichen Vorschriften wurden mit dem im Teilwertverfahren ermittelten Barwert angesetzt (§ 37 KomHVO NRW). Die versicherungsmathematische Berechnung erfolgte mittels der EDV-Software Haessler Pensionsrückstellung HPR 6.0.7.0 durch den Personalservice der Stadt Neuss. Den Berechnungen liegen die versicherungsmathematischen Grundwerte auf Basis der Richttafeln 2018 G von Dr. K. Heubeck, Köln, und ein Rechnungszinsfuß von 5% (§ 37 Abs. 1 KomHVO NRW) zu Grunde. Das durchschnittliche Pensionierungsalter wird unverändert mit 61 Jahren angenommen.

Rückstellungen für nicht nach beamtenrechtlichen Vorschriften gewährte Pensionen wurden nach dem Teilwertverfahren unter Berücksichtigung von zukünftigen Entgelt- und Rentenanpassungen ermittelt. Dabei wurden die Richttafeln 2018 G von Klaus Heubeck, ein Abzinsungssatz von 2,30% (Vorjahr 2,71%) bei einer restlichen Laufzeit von 15 Jahren, ein Gehaltstrend in Höhe von 2 - 4% p.a. sowie ein Rententrend in Höhe von 1,75% - 2% p.a. zugrunde gelegt. Der Teil der Zuführung, der auf den Zinsanteil entfällt, wurde unter Zinsen und ähnliche Aufwendungen ausgewiesen.

Die Rückstellungen für Beihilfeverpflichtungen wurden nach § 37 Abs. 1 Satz 5 KomHVO NRW pauschal mit einem Prozentsatz von unverändert 22,44 v.H. auf die Pensionsverpflichtungen nach beamtenrechtlichen Vorschriften ermittelt.

Die Deckungslücke zwischen dem Vermögen der Rheinischen Versorgungskassen (RZVK), Köln, und den bestehenden Versorgungsverpflichtungen gegenüber den im Konzern Stadt Neuss beschäftigten Angestellten wurde für einige Betriebe des Konzernkreises Stadt Neuss durch versicherungsmathematische Gutachten ermittelt. In Höhe des bezifferten Risikos wird

unter dieser Position eine Rückstellung in Höhe von T€ 54.395 (Vorjahr T€ 49.208) zur teilweisen Abdeckung des Risikos ausgewiesen.

#### Instandhaltungsrückstellungen

<b>31.12.2020</b>	<b>2.362 T€</b>
31.12.2019	2.982 T€

Nach § 37 Abs. 4 KomHVO NRW sind Rückstellungen für unterlassene Instandhaltung von Sachanlagen zu bilden, sofern sie hinreichend konkret beabsichtigt ist und als bisher unterlassen bewertet werden muss.

Der hier ausgewiesene Betrag setzt sich überwiegend aus bei der Neusser Bauverein AG (T€ 600; Vorjahr T€ 1.850), der InfraStruktur NeussAöR (T€ 587; Vorjahr T€ 372), der Stadtwerke Neuss Energie und Wasser GmbH (T€ 577; Vorjahr T€ 92), dem Gebäudemanagement Stadt Neuss (T€ 285; Vorjahr T€ 250), der Stadt Neuss (T€ 126; Vorjahr T€ 145) sowie dem Tiefbaumanagement der Stadt Neuss (T€ 87; Vorjahr T€ 143) gebildeten Instandhaltungsrückstellungen zusammen.

#### Steuerrückstellungen

<b>31.12.2020</b>	<b>3.559 T€</b>
31.12.2019	6.155 T€

Steuerrückstellungen bestehen für ungewisse Verbindlichkeiten aus Körperschaftsteuer und Solidaritätszuschlag sowie für Risiken aus steuerlichen Außenprüfungen. Rückstellungen für Gewerbesteuer wurden im Rahmen der Aufstellung des Gesamtabchlusses eliminiert.

Die Zuführungen zu den Rückstellungen für Körperschaftsteuer sowie Solidaritätszuschlag ergeben sich aus dem selbst errechneten Steuersoll für das Berichtsjahr, vermindert um die bereits geleisteten Vorauszahlungen.

Der im Berichtsjahr ausgewiesene Betrag entfällt vollständig (T€ 3.559; Vorjahr T€ 3.297) auf bei der Stadt Neuss gebildete Rückstellungen für auf Ausschüttungen von verbundenen Unternehmen sowie auf Gewinne von Betrieben gewerblicher Art anfallende Kapitalertrag- und Körperschaftsteuer sowie Solidaritätszuschlag. Rückstellungen für Körperschaftsteuer und Solidaritätszuschlag für noch nicht veranlagte Jahre der Stadtwerke Neuss GmbH werden wie bereits im Vorjahr aufgrund bestehender Steuerforderungen nicht ausgewiesen.

#### Sonstige Rückstellungen

<b>31.12.2020</b>	<b>96.869 T€</b>
31.12.2019	82.208 T€

Unter dieser Position werden im Wesentlichen Rückstellungen für die folgenden Bereiche ausgewiesen:

- Personalbereich:
  - Rückstellungen für Altersteilzeit:
 

Die versicherungsmathematische Berechnung der Rückstellungen für Altersteilzeit erfolgte entweder mittels der EDV-Software Haessler Pensionsrückstellung HPR 6.0.7.0 durch den Personalservice der Stadt Neuss oder durch einen externen Gutachter. Als Rechnungsgrundlage wurden die Richttafeln 2018 G von Dr. K. Heubeck angewandt. Die mit einem Rechnungszins von 1,60% (Vorjahr 1,97%) sowie einem Gehaltstrend von unverändert 2,0 - 2,5% p.a. berechneten Altersteilzeitrückstellungen einiger verselbstständigter Aufgabenbereiche wurden an die konzerneinheitlichen Berechnungsparameter angepasst.

- Rückstellungen für Verpflichtungen der Stadt Neuss gegenüber anderen Dienstherrn gem. LBeamtVG (Landesbeamtenversorgungsgesetz) als Nachfolgeregelung des VLVG (Versorgungslastenverteilungsgesetz) sowie des § 107b BeamtVersG (Gesetz über die Versorgung der Beamten und Richter des Bundes): Bei den Rückstellungen nach LBeamtVG handelt es sich um zukünftige Versorgungsausgleichsansprüche anderer Dienstherrn, die Beamte der Stadt Neuss übernommen haben.
- Urlaubsrückstellungen;
- Rückstellungen für die Verpflichtung aus Restrukturierung;
- Rückstellungen für geleistete Überstunden;
- Rückstellungen für Leistungszulagen;
- Rückstellungen für Jubiläumszuwendungen, Prämien und Gratifikationen;
- Rückstellungen für Tarifierhöhungen;
- Rückstellungen für leistungsorientierte Bezahlung.
- Verkehrsbereich:
  - Rückstellung für Rückerstattungen § 231 SGB IX;
  - Rückstellung für Ausgleich SPNV/BVR;
  - Rückstellung für Übersteiger VRS/VRR.
- Ver- und Entsorgungsbereich:
  - Rückstellung für gasspezifische Risiken;
  - Rückstellung für Preisanpassungsklauseln;
  - Rückstellung für Abwasserabgabe;
  - Rückstellung für Anlageninstandhaltung aus Betreiberverträgen;
- Übrige:
  - Rückstellung für erhöhte Kreisumlage;
  - Rückstellungen für ausstehende Rechnungen;
  - Rückstellungen für Versicherungsbeiträge;
  - Rückstellungen für Prozessrisiken;
  - Rückstellungen für Verpflichtungen aus Schadensersatzverpflichtungen;
  - Rückstellungen für ausstehende Transferleistungen;
  - Rückstellungen für Jahresabschlusskosten;
  - Rückstellungen für Sanierungsverpflichtungen;
  - Rückstellungen für Gefahr- und Schadenabwehr;
  - Rückstellung für Rückzahlung erhaltener Covid-19-Zuschüsse.

Die Rückstellungen für Urlaub, Überstunden und Altersteilzeit (T€ 16.935; Vorjahr T€ 14.977), für ausstehende Rechnungen (T€ 13.465; Vorjahr T€ 30.912), für die Kreisumlage (T€ 11.600; Vorjahr T€ 0), für gasspezifische Risiken (unverändert T€ 6.356), für die Verpflichtung aus Restrukturierung (T€ 4.920; Vorjahr T€ 6.380), für die Verpflichtungen der Stadt Neuss gegenüber anderen Dienstherrn gem. VLVG bzw. § 107b BeamtVersG (T€ 4.374; Vorjahr T€ 4.358), für Transferleistungen (T€ 3.854; Vorjahr T€ 4.145) sowie für Preisanpassungsklauseln (T€ 3.707; Vorjahr T€ 4.992) bilden die höchsten Einzelwerte. Weitere wesentliche Rückstellungsgruppen bilden die Rückstellungen für Kosten für veräußerte Bauträgermaßnahmen, für Ausgleichszahlungen an andere Verkehrsunternehmen im Rahmen des öffentlichen Nahverkehrs sowie für Rückzahlung zu viel erhaltener Covid-19-Zuschüsse.

Die sonstigen Rückstellungen enthalten alle am Bilanzstichtag erkennbaren Risiken und ungewisse Verpflichtungen. Sie wurden in Höhe des nach vernünftiger kaufmännischer Beurteilung notwendigen Erfüllungsbetrages gebildet. Die in Anspruch genommenen Rückstellungen wurden zweckentsprechend verwendet; nicht mehr benötigte Beträge wurden aufgelöst.

**P.5 Verbindlichkeiten**

<b>31.12.2020</b>	<b>866.667 T€</b>
31.12.2019	862.254 T€

Verbindlichkeiten sind mit ihrem Erfüllungsbetrag ausgewiesen, Rentenverpflichtungen zu ihrem Barwert. Restlaufzeiten sind im Gesamtverbindlichkeitspiegel unter Gliederungspunkt 5.2 dargestellt.

Aus der Fiktion, dass die Stadt Neuss und sämtliche unter ihrer einheitlichen Leitung stehenden verselbstständigten Aufgabenbereiche eine wirtschaftliche Einheit bilden, folgt, dass es keine Schuldbeziehungen zwischen den einbezogenen Betrieben geben kann. Daher wurden im Rahmen der Schuldenkonsolidierung Verbindlichkeiten in Höhe von T€ 302.013 (Vorjahr T€ 281.572) eliminiert.

Verbindlichkeiten aus Krediten für Investitionen

<b>31.12.2020</b>	<b>729.014 T€</b>
31.12.2019	692.188 T€

Die unter den Verbindlichkeiten aus Krediten für Investitionen ausgewiesenen Darlehen betreffen im Wesentlichen Kommunalkredite sowie grundpfandrechtlich gesicherte Darlehen, die zur Finanzierung von Vermögensgegenständen des Anlagevermögens aufgenommen wurden. Zins- und Tilgungsleistungen wurden vereinbarungsgemäß geleistet. Die zum 31. Dezember 2020 ausgewiesenen Restschuldbestände stimmen mit den Tilgungsplänen, Saldenbestätigungen bzw. Kontoauszügen der Kreditgeber überein.

Verbindlichkeiten aus Krediten zur Liquiditätssicherung

<b>31.12.2020</b>	<b>26.523 T€</b>
31.12.2019	45.722 T€

Die Stadt Neuss betreibt mit Unterstützung der Helaba Landesbank Hessen-Thüringen (ehemals WestLB AG) ein zentrales Cashmanagement. Die Girokonten der Stadt Neuss und der am Cashmanagement beteiligten Gesellschaften bei der Sparkasse Neuss werden täglich über die im Cashmanagement geführten Unterkonten ausgeglichen. Die Verbindlichkeiten der Stadt Neuss sowie anderer vollkonsolidierter Teilnehmer am Cashmanagement wurden mit T€ 129.315 (Vorjahr T€ 108.750) im Rahmen der Schuldenkonsolidierung eliminiert.

Verbindlichkeiten aus Vorgängen, die einer Kreditaufnahme wirtschaftlich gleichkommen

<b>31.12.2020</b>	<b>1.897 T€</b>
31.12.2019	5.989 T€

Der ausgewiesene Betrag entspricht dem nach versicherungsmathematischen Grundsätzen berechneten Kapitalwert von Zahlungsverpflichtungen aus rentenbasierten Grundstückskaufverträgen. Der Berechnung wurde die durchschnittliche Lebenserwartung der Rentenberechtigten zum Stichtag und ein der jeweiligen Restlaufzeit der Verpflichtung entsprechender durchschnittlicher Marktzinssatz der vergangenen sieben Geschäftsjahre zugrunde gelegt. Die durchschnittliche Lebenserwartung wurde der Anlage zu § 14 Abs. 1 BewG (Vervielfältiger zur Berechnung des Kapitalwerts lebenslänglicher Nutzungen oder Leistungen für Bewertungsstichtage ab dem 01. Januar 2021, basierend auf der am 29. September 2020 veröffentlichten Sterbetafel 2017/2019 des Statistischen Bundesamtes) entnommen.



Verbindlichkeiten aus Lieferungen und Leistungen

<b>31.12.2020</b>	<b>41.910 T€</b>
31.12.2019	35.098 T€

Die Verbindlichkeiten aus Lieferungen und Leistungen enthalten Verpflichtungen aus Kauf-, Werk-, Werklieferungs-, Dienstleistungs-, Miet- und Pachtverträgen.

Verbindlichkeiten aus Transferleistungen

<b>31.12.2020</b>	<b>5.252 T€</b>
31.12.2019	4.143 T€

Die Verbindlichkeiten aus Transferleistungen enthalten Verpflichtungen ohne Anspruch auf Gegenleistung. Dazu zählen Leistungen im Rahmen der Sozialhilfe, der Jugendhilfe, der Sportförderung sowie Leistungen an sonstige wirtschaftliche Unternehmen.

Den Großteil des im Berichtsjahr ausgewiesenen Betrages bilden mit T€ 2.929 (Vorjahr T€ 3.581) Jugendhilfeleistungen der Stadt Neuss.

Sonstige Verbindlichkeiten

<b>31.12.2020</b>	<b>14.280 T€</b>
31.12.2019	30.901 T€

Die höchsten Einzelwerte der Sonstigen Verbindlichkeiten ergeben sich aus folgenden Verpflichtungen:

	31.12.2020	31.12.2019
	T€	T€
• Vereinnahmte Abschlagszahlungen für Westnetz GmbH	6.141	6.479
• Umlegungsverfahren Blausteinsweg	5.785	3.336
• Zweckgebundene Zuweisungen der Stadt Neuss	4.299	2.499
• Umsatzsteuer des Konzernkreises „Stadt Neuss“	3.040	3.982
• Kreditorische Debitoren des Konzernkreises „Stadt Neuss“	2.461	1.214
• Kaufpreis-Rentenverpflichtung der Liegenschaften und Vermessung Neuss	1.897	2.235
• Lohnsteuer, Kirchensteuer, Kindergeld des Konzernkreises „Stadt Neuss“	1.440	1.361
• Verbindlichkeiten Hauptzollamt Krefeld der Stadtwerke Neuss Energie und Wasser GmbH	974	1.207
• Sicherheitseinbehalte des Konzernkreises Stadt Neuss	961	737
• Bestattungs- und Grabnutzungsgebühren der Stadt Neuss	830	789
• Rückzahlungsverpflichtungen von Zuschüssen der Stadtwerke Neuss GmbH	779	0
• Vergleichsvereinbarung der Neusser Bauverein AG mit dem Insolvenzverwalter eines Bauunternehmens	700	0
• Antizipative Abgrenzung von Darlehenszinsen der Stadt Neuss	647	967
• VRR Ausgleichszahlungen der Stadtwerke Neuss GmbH	278	376

Erhaltene Anzahlungen

<b>31.12.2020</b>	<b>47.793 T€</b>
31.12.2019	48.213 T€

Die erhaltenen Anzahlungen entfallen im Wesentlichen auf noch nicht zugeordnete Erschließungsbeiträge und Zuwendungen (T€ 25.970; Vorjahr T€ 27.872). Daneben werden unter den erhaltenen Anzahlungen im Wesentlichen Abschlagszahlungen der Mieter der Neusser Bauverein AG für noch nicht abgerechnete allgemeine Betriebs- und Heizkosten (T€ 18.300; Vorjahr T€ 18.418) ausgewiesen.

**P.6 Passive Rechnungsabgrenzung**

<b>31.12.2020</b>	<b>11.956 T€</b>
31.12.2019	9.905 T€

Die zum Nominalwert ausgewiesenen passiven Rechnungsabgrenzungsposten beinhalten im Wesentlichen folgende Einzahlungen, die Ertrag für eine bestimmte Zeit nach dem Abschlussstichtag darstellen:

	31.12.2020	31.12.2019
	T€	T€
• Baukostenzuschüsse und Anschlusskostenbeiträge für Strom	4.734	4.601
• Tilgungsnachlässe NRW.BANK „Soziale Wohnraumförderung“	3.639	2.950
• Vorausgezahlte Mieten	1.386	1.220
• Weitergeleitete Zuwendungen	1.957	838

Der Anstieg der weitergeleiteten Zuwendungen im Berichtsjahr ist im Wesentlichen auf Zuschüsse für Sanierungen und Neubauten von Kindertagesstätten zurückzuführen, die mit unterschiedlichen Zweckbindungen erteilt und über den jeweiligen Zeitraum erfolgswirksam aufgelöst werden.

### 3 Erläuterungen zur Gesamtergebnisrechnung

Die Gesamtergebnisrechnung wird in Staffelform aufgestellt. Das Gesamtjahresergebnis kann so in die Teilergebnisse „Ordentliches Gesamtergebnis“, „Gesamtfinanzergebnis“ sowie „Außerordentliches Gesamtergebnis“ aufgespalten werden. Einmalig bzw. nicht regelmäßig auftretende Ergebnisbestandteile können in der Staffelform vom Ergebnis der laufenden Geschäftstätigkeit getrennt ausgewiesen werden.

Die Gesamtergebnisrechnung des Berichtsjahres schließt mit einem Überschuss in Höhe von T€ 6.495 (Vorjahr T€ 22.462) vor Berücksichtigung der anderen Gesellschaftern zuzurechnenden Ergebnisse. Aufwendungen und Erträge aus Leistungsbeziehungen zwischen den einzelnen in die Vollkonsolidierung einbezogenen verselbstständigten Aufgabenbereichen sowie zwischen diesen und der Stadt Neuss in Höhe von insgesamt jeweils T€ 213.455 (Vorjahr T€ 208.234) wurden aufgrund der Einheitstheorie und daraus abgeleitet der Fiktion der rechtlichen Einheit im Rahmen der Aufwands- und Ertragskonsolidierung vollständig eliminiert.

#### 3.1 Gesamtergebnis der laufenden Geschäftstätigkeit

<b>2020</b>	<b>6.495 T€</b>
2019	22.462 T€

##### 3.1.1 Ordentliches Gesamtergebnis

<b>2020</b>	<b>23.236 T€</b>
2019	36.823 T€

##### Ordentliche Gesamterträge

<b>2020</b>	<b>825.715 T€</b>
2019	802.227 T€

Insgesamt wurden im Rahmen der Aufwands- und Ertragskonsolidierung folgende ordentliche Erträge aus konzerninternen Leistungsbeziehungen eliminiert:

	<i>2020</i>	<i>2019</i>
	<u>T€</u>	<u>T€</u>
Steuern und ähnliche Abgaben	8.805	7.361
Zuwendungen und allgemeine Umlagen	20.660	20.878
Öffentlich-rechtliche Leistungsentgelte	13.025	12.754
Privatrechtliche Leistungsentgelte	125.167	121.453
Kostenerstattungen und Kostenumlagen	11.078	10.691
Sonstige ordentliche Erträge	8.674	9.492
Diverse	3.755	4.131
Eliminierte ordentliche Erträge	<u>191.164</u>	<u>186.760</u>

Die danach verbliebenen ordentlichen Gesamterträge setzen sich folgend zusammen:

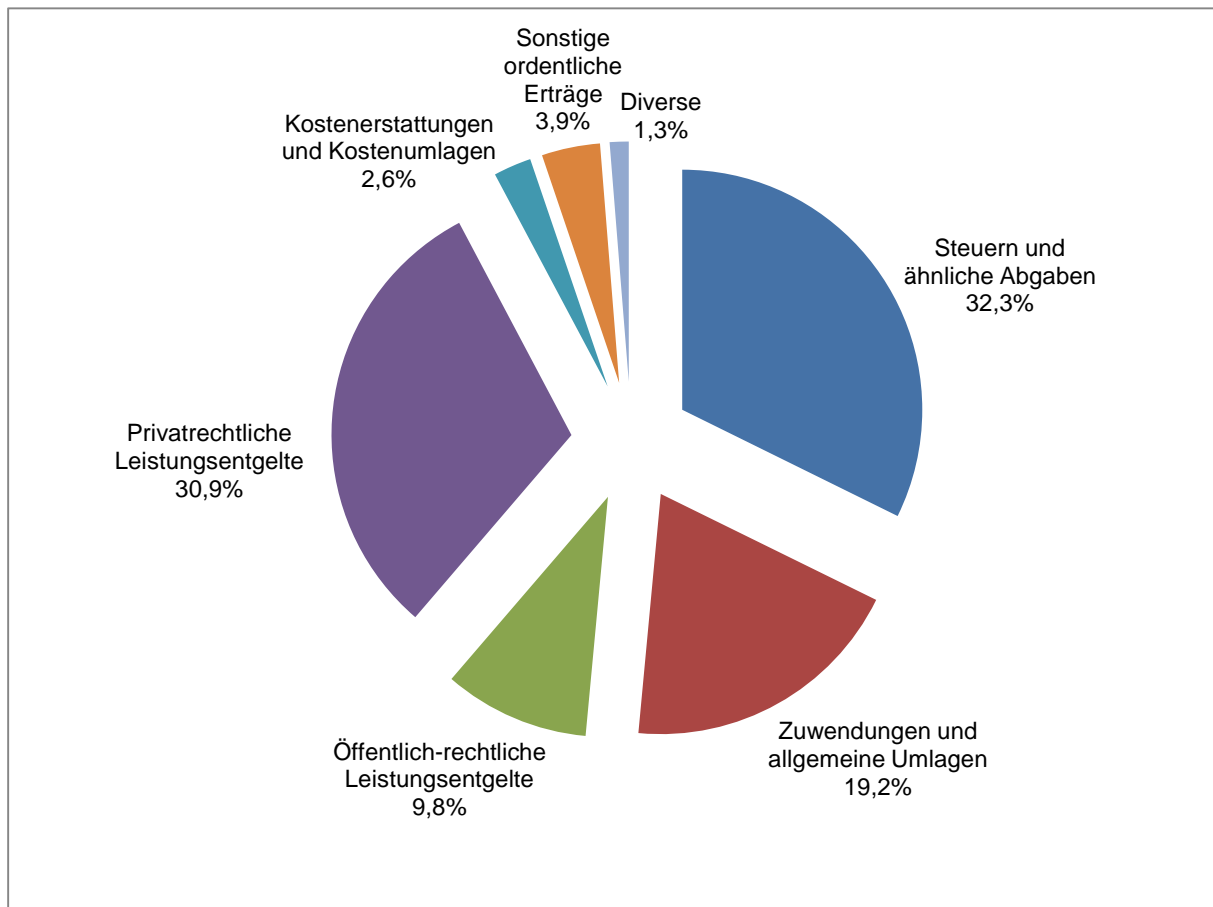

Die Steuern und ähnlichen Abgaben betragen 32,3% (T€ 266.536; Vorjahr 39,2%, T€ 314.484) der ordentlichen Gesamterträge und entfallen vollständig auf die Kernverwaltung. Die Minderung im Berichtsjahr ist im Wesentlichen auf einen Rückgang der Gewerbesteuer sowie des Gemeindeanteils an der Einkommensteuer infolge der COVID-19-Pandemie zurückzuführen.

Von den Zuwendungen und allgemeinen Umlagen (19,2%, T€ 158.576; Vorjahr 11,4%, T€ 91.713) entfallen T€ 78.683 (Vorjahr T€ 0) auf eine einmalige Gewerbesteuerausgleichszuweisung für entgangene Gewerbesteuereinnahmen infolge der Corona-Pandemie, T€ 54.233 (Vorjahr T€ 57.878) auf Zuweisungen des Landes NRW an die Stadt Neuss, T€ 13.273 (Vorjahr T€ 21.994) auf Abrechnungen im Rahmen des Einheitslastenabrechnungsgesetzes sowie T€ 10.076 (Vorjahr T€ 9.468) auf die Auflösung von Sonderposten (Zuwendungen) im Konzern Stadt Neuss.

Unter den öffentlich-rechtlichen Leistungsentgelten (9,8%, T€ 80.960; Vorjahr 10,7%, T€ 86.123) werden hauptsächlich von der Stadt Neuss erhobene Benutzungs- und Verwaltungsgebühren, Elternbeiträge und Teilnehmerentgelte (T€ 38.824; Vorjahr T€ 44.722) sowie von der InfraStruktur Neuss AöR festgesetzte Entwässerungsgebühren sowie Erträge aus der Auflösung von Sonderposten (Gebühren und Beiträge) in Höhe von T€ 38.769 (Vorjahr T€ 37.815) ausgewiesen.

Von den privatrechtlichen Leistungsentgelten (30,9%, T€ 255.523; Vorjahr 31,2%, T€ 250.477) entfallen T€ 191.974 (Vorjahr T€ 190.096) auf den Stadtwerke-Teilkonzern und T€ 53.010 (Vorjahr T€ 51.961) auf die Neusser Bauverein AG.

Die höchsten Kostenerstattungen und Kostenumlagen (2,6%, T€ 21.169; Vorjahr 2,5%, T€ 20.003) werden vom Landschaftsverband Rheinland für die Unterbringung, Versorgung

und Betreuung unbegleiteter minderjähriger Flüchtlinge (T€ 4.024; Vorjahr T€ 2.840), von übrigen Bereichen für Kindertagesbetreuung in Einrichtungen (T€ 3.828; Vorjahr T€ 2.934), vom Land Nordrhein-Westfalen im Wesentlichen für Leistungen nach dem Unterhaltsvorschussgesetz (T€ 3.703; Vorjahr T€ 3.783), von auswärtigen Trägern der Jugendhilfe für Hilfen zur Erziehung bzw. Hilfen für junge Volljährige (T€ 2.654; Vorjahr T€ 1.986) sowie von Gemeinden für Kosten des Jobcenters Rhein Kreis Neuss (T€ 669; Vorjahr T€ 851) und weitere Kosten (T€ 2.536; Vorjahr T€ 4.540) geleistet.

Die sonstigen ordentlichen Erträge (3,9%, T€ 32.402; Vorjahr 3,8%, T€ 30.643) umfassen im Wesentlichen Erträge aus der Auflösung von Rückstellungen, Bezugskostenminderungen, Stundungs- und Hinterziehungszinsen, Säumniszuschläge sowie Buß- und Zwangsgelder.

Die diversen Erträge (1,3%, T€ 10.548; Vorjahr 1,1%, T€ 8.785) setzen sich aus aktivierten Eigenleistungen (T€ 5.791; Vorjahr T€ 5.440), sonstigen Transfererträgen (T€ 2.696; Vorjahr T€ 3.106) sowie Bestandsveränderungen (T€ 2.062; Vorjahr T€ 238) zusammen.

Ordentliche Gesamtaufwendungen

<b>2020</b>	<b>802.479 T€</b>
2019	765.404 T€

Die folgenden aus konzerninternen Leistungsbeziehungen resultierenden ordentlichen Aufwendungen wurden im Rahmen der Aufwands- und Ertragskonsolidierung eliminiert:

	2020	2019
	T€	T€
Personal- und Versorgungsaufwendungen	-238	119
Aufwendungen für Sach- und Dienstleistungen	75.180	75.520
Bilanzielle Abschreibungen	0	0
Transferaufwendungen	22.169	21.896
Sonstige ordentliche Aufwendungen	91.037	86.630
	<u>188.149</u>	<u>184.165</u>

Die danach verbleibenden ordentlichen Gesamtaufwendungen verteilen sich wie folgt auf die einzelnen Positionen:

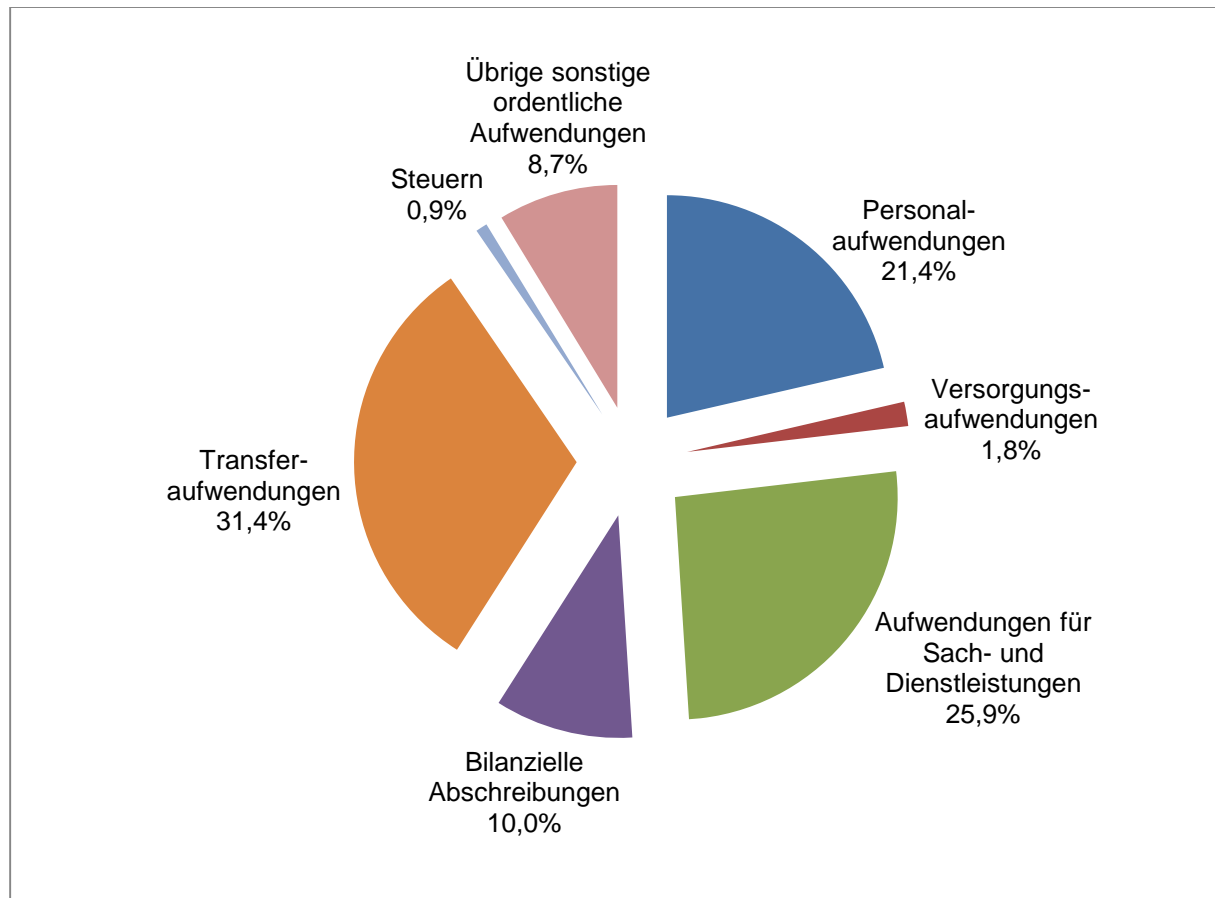

Der Personalaufwand (21,4%, T€ 171.666; Vorjahr 21,9%, T€ 167.273) ist in Höhe von T€ 91.004 (Vorjahr T€ 87.757) der Kernverwaltung, mit T€ 36.274 (Vorjahr T€ 35.993) dem Stadtwerke-Teilkonzern, mit T€ 9.942 (Vorjahr € 10.179) der InfraStruktur Neuss AöR, mit T€ 10.023 (Vorjahr T€ 9.371) dem Gebäudemanagementsowie mit T€ 8.209 (Vorjahr 8.007) dem Bauverein-Teilkonzern zuzuordnen. Durchschnittlich waren im Berichtsjahr 2.026 Beschäftigte (Vorjahr 2.092) und 469 Beamte (Vorjahr 480) im Konzern Stadt Neuss beschäftigt.

Die Versorgungsaufwendungen (1,8%, T€ 14.106; Vorjahr 1,7%, T€ 13.042) setzen sich überwiegend aus Versorgungsbezügen der Beamten (T€ 10.703; Vorjahr T€ 9.943) sowie Beihilfen und Unterstützungen (T€ 2.084; Vorjahr T€ 2.449) zusammen und betreffen somit im Wesentlichen die Kernverwaltung.

Die Aufwendungen für Sach- und Dienstleistungen (25,9%, T€ 207.450; Vorjahr 25,3%, T€ 193.998) sind im Wesentlichen im Stadtwerke-Teilkonzern (T€ 130.188; Vorjahr T€ 123.683), in der Kernverwaltung (T€ 30.189; Vorjahr T€ 27.983), in der Neusser Bauverein AG (T€ 18.634; Vorjahr T€ 15.753), in der InfraStruktur Neuss AöR (T€ 11.392; Vorjahr T€ 9.822) sowie im Gebäudemanagement Neuss (T€ 10.717; Vorjahr T€ 10.443) angefallen.

Die bilanziellen Abschreibungen (10,0%, T€ 80.642; Vorjahr 10,3%, T€ 78.647) setzen sich zusammen aus Abschreibungen auf das Sachanlagevermögen (T€ 79.306; Vorjahr T€ 77.431), Abschreibungen auf immaterielle Vermögensgegenstände (T€ 1.281; Vorjahr T€ 1.215) und Abschreibungen auf Vermögensgegenstände des Umlaufvermögens (T€ 55; Vorjahr T€ 0). Abschreibungen auf Finanzanlagen werden nach § 44 Abs. 3 KomHVO NRW

erfolgsneutral mit der allgemeinen Rücklage verrechnet (siehe Ausführungen unter Gliederungspunkt P.1.1).

Das höchste Abschreibungsvolumen liegt beim Stadtwerke-Teilkonzern (T€ 19.997; Vorjahr T€ 18.777), gefolgt vom Gebäudemanagement (T€ 18.492; Vorjahr T€ 17.890), der Infra-Struktur Neuss AöR (T€ 14.739; Vorjahr T€ 14.545), dem Tiefbaumanagement der Stadt Neuss (T€ 13.913; Vorjahr T€ 14.180), der Neusser Bauverein AG (T€ 7.825; Vorjahr T€ 7.749) sowie der Kernverwaltung (T€ 2.509; Vorjahr T€ 2.390).

Die Transferaufwendungen (31,4%, T€ 251.940; Vorjahr 32,3%, T€ 247.536) sind ausschließlich bei der Stadt Neuss im Wesentlichen für die Kreisumlage 2020 (T€ 94.440; Vorjahr T€ 88.978), Zuschüsse an nicht-städtische Tageseinrichtungen für Kinder (T€ 74.383; Vorjahr T€ 64.181), Jugendhilfeleistungen in sowie außerhalb von Einrichtungen (T€ 30.796; Vorjahr T€ 28.459), Aufwand Gewerbesteuerumlage (T€ 10.222; Vorjahr T€ 22.193), Zuweisungen/Zuschüsse zur Förderung der offenen Ganztagschule (T€ 9.634; Vorjahr T€ 9.160) sowie die Beteiligung am Aufwand von Leistungen nach SGB II (T€ 5.451; Vorjahr T€ 9.067) angefallen

Die sonstigen ordentlichen Aufwendungen (T€ 76.675; Vorjahr T€ 64.909) setzen sich zusammen aus Aufwendungen für Steuern und übrigen sonstigen ordentlichen Aufwendungen.

Aufwendungen für Steuern (0,9%, T€ 6.831; Vorjahr 1,3%, T€ 9.737) setzen sich zusammen aus Steuern vom Einkommen und Ertrag (T€ 2.248; Vorjahr T€ 5.224), im Rahmen der Aufwands- und Ertragseliminierung nicht konsolidierten Umsatzsteuerbeträgen (T€ 4.290; Vorjahr T€ 4.721) sowie sonstigen Steuern (T€ 293; Vorjahr T€ -209). Die Steuern vom Einkommen und Ertrag entfallen überwiegend auf den Stadtwerke-Teilkonzern (T€ 1.445; Vorjahr T€ 3.262) und die Abfall- und Wertstofflogistik Neuss GmbH (T€ 382; Vorjahr T€ 326).

Die übrigen sonstigen ordentlichen Aufwendungen (8,7%, T€ 69.843; Vorjahr 7,2%, T€ 55.173) betreffen vor allem die Stadt Neuss (T€ 41.041; Vorjahr T€ 29.018), den Stadtwerke-Teilkonzern (T€ 12.137; Vorjahr T€ 10.584) sowie das Gebäudemanagement (T€ 8.987; Vorjahr T€ 7.592). Sie betreffen vorwiegend Verwaltungs- und Betriebsaufwendungen, Instandhaltungsaufwendungen sowie Forderungsabschreibungen.

### 3.1.2 Gesamtfinanzergebnis

<b>2020</b>	<b>-16.741 T€</b>
2019	-14.361 T€

#### Gesamtfinanzerträge

<b>2020</b>	<b>2.958 T€</b>
2019	7.225 T€

Folgende konzerninterne Finanzerträge wurden im Rahmen der Aufwands- und Ertragskonsolidierung eliminiert:

	2020	2019
	T€	T€
Erträge aus Gewinnabführung	13.411	13.457
Erträge aus Verlustübernahme	7.384	6.045
Zinserträge	594	970
	<u>21.389</u>	<u>20.472</u>

Die danach verbliebenen Finanzerträge beinhalten Beteiligungserträge (T€ 2.384; Vorjahr T€ 3.786), Zinserträge (T€ 309; Vorjahr T€ 2.794) sowie sonstige Finanzerträge (T€ 256; Vorjahr T€ 644).

Die Beteiligungserträge resultieren insbesondere aus den Gewinnausschüttungen der KOM9 GmbH & Co. KG (T€ 1.587; T€ 1.550), der Thüga Erneuerbare Energien GmbH & Co. KG (T€ 353; Vorjahr T€ 265), der ITK Rheinland (T€ 150; Vorjahr T€ 92) der STEAG Windpark Ullersdorf GmbH & Co. KG (T€ 113; Vorjahr T€ 91) sowie aus Dividendenzahlungen der RWE AG, Essen (T€ 63; Vorjahr T€ 55).

Die Minderung im Berichtsjahr ist im Wesentlichen auf ausgebliebene Ausschüttungen der Sparkasse Neuss (Vorjahr T€ 1.500) sowie der City-Parkhaus GmbH (Vorjahr T€ 140) zurückzuführen.

#### Gesamtfinanzaufwendungen

<b>2020</b>	<b>21.044 T€</b>
2019	23.149 T€

Ebenfalls eliminiert wurden folgende konzerninterne Finanzaufwendungen:

	2020	2019
	T€	T€
Aufwendungen aus der Gewinnabführung	20.795	19.502
Zinsaufwendungen	4.512	4.566
	<u>25.306</u>	<u>24.069</u>

Die danach verbliebenen Finanzaufwendungen entfallen vollständig auf Zinsaufwendungen (T€ 21.044; Vorjahr T€ 23.149). Diese beinhalten sowohl die Verzinsung des im Konzern Stadt Neuss betriebenen Cashmanagements sowie der aufgenommenen Darlehen als auch die Verzinsung von Gewerbesteuererstattungen. Die größten Anteile entfallen auf die Neusser Bauverein AG (T€ 6.303; Vorjahr T€ 6.660), auf die InfraStruktur Neuss AöR (T€ 3.872; Vorjahr T€ 4.175) sowie auf die Stadt Neuss (T€ 3.558; Vorjahr T€ 3.531).

#### Ergebnis aus assoziierten Betrieben

<b>2020</b>	<b>1.344 T€</b>
2019	1.564 T€

Die Beteiligung an der Neuss-Düsseldorfer Häfen GmbH & Co. KG wird nach der Equity-Methode in Form der Buchwertmethode (§ 51 Abs. 3 KomHVO NRW i.V.m. § 312 Abs. 1 Satz 2 HGB) in den Gesamtabchluss einbezogen. Dazu wurde der Beteiligungsansatz der Neuss-Düsseldorfer Häfen GmbH & Co. KG im Berichtsjahr entsprechend dem Anteil der Stadtwerke Neuss GmbH an den Eigenkapitalveränderungen dieser Gesellschaft (T€ 260; Vorjahr T€ 79) fortgeschrieben. Daneben werden die im Einzelabschluss der Stadtwerke Neuss GmbH vereinnahmten Gewinnausschüttungen (T€ 2.278; Vorjahr T€ 2.196) unter dem Ergebnis aus assoziierten Betrieben ausgewiesen. Die im Erstkonsolidierungszeitpunkt aufgedeckten stillen Reserven wurden im Vorjahr vollständig abgeschrieben.

Die Beteiligung der Stadt Neuss an der durch Fusion der Städtische Kliniken Neuss -Lukaskrankenhaus- GmbH mit der Rhein-Kreis Neuss Kliniken GmbH entstandenen Rheinland Klinikum Neuss GmbH wurde im Vorjahr erstmals nach der Equity-Methode in Form der Buchwertmethode (§ 51 Abs. 3 KomHVO NRW i.V.m. § 312 Abs. 1 Satz 2 HGB) im Gesamtabchluss berücksichtigt. Nach der Erstkonsolidierung zum 01. Januar 2019 wurde der Beteiligungsansatz der Rheinland Klinikum Neuss GmbH entsprechend dem Anteil der Stadt Neuss an den Eigenkapitalveränderungen dieser Gesellschaft (T€ -1.194; Vorjahr T€ 756) fortgeschrieben. Die im Rahmen der Übergangskonsolidierung auf den 01. Januar 2019 fortgeführten stillen Reserven und Lasten auf abnutzbare Vermögensgegenstände wurden im Vorjahr mit T€ 138 vollständig abgeschrieben.



**3.2 Außerordentliches Gesamtergebnis**

<b>2020</b>	<b>0 T€</b>
2019	0 T€

Außerordentliche Gesamterträge

<b>2020</b>	<b>0 T€</b>
2019	0 T€

Im Rahmen der Aufwands- und Ertragskonsolidierung wurde ein Zuschuss der Stadt Neuss an die Neusser Marketing GmbH & Co. KG in Höhe von T€ 902 (Vorjahr T€ 1.002) eliminiert.

**4 Weitere Angaben****4.1 Haftungsverhältnisse**

Alle zum Bilanzstichtag vorhandenen gegebenen modifizierten Ausfallbürgschaften sowie die Höhe der jeweiligen Verpflichtung zum Gesamtabschlussstichtag sind der Aufstellung auf der nachfolgenden Seite zu entnehmen. Hinweise auf eine Inanspruchnahme aus einer der Bürgschaften liegen zum Stichtag nicht vor.

Kredit-Schuldner	Kredit-Gläubiger	Ursprungsbetrag des Kredits  T€	Restbetrag des Kredits 31.12.2020 T€	Bürgschafts- ver- pflichtung 31.12.2020 T€	Bemerkung
City-Parkhaus GmbH	Sparkasse Neuss	3.208	1.057	1.057	
		588	386	386	
		964	421	421	
		1.156	618	618	
		613	432	432	
	Kreditanstalt für Wiederaufbau Frankfurt	964	463	463	
Gemeinnützige Werkstätten Neuss	NRW Bank, Münster	1.400	166	166	
Rheinland Klinikum Neuss GmbH	Kreditanstalt für Wiederaufbau Frankfurt	1.023	327	327	
		5.113	1.738	1.738	
		2.301	874	874	
	Sparkasse Neuss	6.640	273	218	Anteil 80%
<b>SUMME</b>				<b>6.700</b>	

Für die Gesellschaft Schulgebäude am Stadtwald GmbH wurde eine Patronatserklärung abgegeben. Es besteht die Verpflichtung, die Schulgebäude am Stadtwald GmbH bis zu einem Höchstbetrag von T€ 670 jährlich finanziell so auszustatten, dass diese ihrer Verpflichtung zur Bereitstellung des Schulgebäudes nachkommen kann. In Vorjahren wurde die Stadt Neuss mit insgesamt T€ 556 aus dieser Patronatserklärung in Anspruch genommen, um die drohende Zahlungsunfähigkeit der Schulgebäude am Stadtwald GmbH aufgrund ausbleibender Pachtzahlungen der ISR Internationale Schule am Rhein in Neuss GmbH abzuwenden. Nach Übernahme des Schulbetriebs durch die neu gegründete ISR International School on the Rhine gGmbH im Jahr 2014 wurden die laufenden Pachtzahlungen wieder bedient. Da es derzeit keine Erkenntnisse über bestehende Zahlungsschwierigkeiten dieser Gesellschaft gibt, ist mit einer weiteren Inanspruchnahme der Stadt Neuss aus der Patronatserklärung nicht zu rech-

nen. Darüber hinaus wurde eine Übernahmeerklärung für ab dem 01. Januar 2016 ausstehende Grundsteuern der Schulgebäude am Stadtwald GmbH in Höhe von T€ 460 abgegeben.

Es besteht eine gesellschaftsvertragliche Verpflichtung zum Ausgleich von Verlusten der Regiobahn GmbH (i.d.R. durch Zuzahlungen zu den Kapitalrücklagen). Mit einer Inanspruchnahme ist aufgrund positiver Planungsrechnungen nicht zu rechnen.

Bei der Stadtwerke Neuss Energie und Wasser GmbH bestehen zudem Haftungsverhältnisse in Höhe von unverändert T€ 350, für die ein Rangrücktritt erklärt wurde.

Zur Sicherung der Ansprüche der Sparkasse Neuss sowie der Rheinland-Pfalz Bank aus der gc Wärmedienste GmbH gegebenen Darlehen (Nominalbetrag T€ 12.000; Vorjahr T€ 13.000) wurden Ansprüche aus Contracting-Verträgen verpfändet.

Aus Kautionsvereinbarungen sowohl mit den Mietern der Neusser Bauverein AG als auch mit den Mietern der Modernes Neuss Grundstücks- und Bau GmbH sowie im Rahmen der Verwaltung einer Heizungsbetriebsgemeinschaft bestehen nicht in der Bilanz ausgewiesene Treuhandvermögen bzw. Treuhandverbindlichkeiten in Höhe von insgesamt T€ 4.119 (Vorjahr T€ 3.835).

#### **4.2 Sonstige finanzielle Verpflichtungen**

Der Gesamtbetrag der sonstigen finanziellen Verpflichtungen aus Leasing-, Pacht-, Miet-, Dienstleistungs- und Wartungsverträgen beträgt T€ 30.336 (Vorjahr T€ 30.445).

Zur Absicherung von Lieferverpflichtungen aus bestehenden Verträgen mit Sondervertrags- und Tarifikunden des Versorgungsbereichs sind in die Zukunft gerichtete Verträge über den Bezug von Energie im Wert von Mio. € 82,2 (Vorjahr Mio. € 97,5) geschlossen worden.

Verpflichtungen in Zusammenhang mit begonnenen Investitionsvorhaben bestehen in Höhe von T€ 97.529 (Vorjahr T€ 108.688).

Abgeschlossene Zinsswap-Geschäfte werden zum Stichtag als geschlossene Positionen geführt (Nominalbetrag T€ 69.089; Vorjahr T€ 77.602; beizulegende Zeitwerte T€ -13.070; Vorjahr T€ -12.485). Bilanzielle Vorsorge war nicht zu treffen, da Grundgeschäft und Sicherungsgeschäft für die Restlaufzeit der Darlehen strukturell und der Höhe nach eine Einheit bilden.

Die im Konzern beschäftigten Angestellten sind größtenteils bei den Rheinischen Versorgungskassen (RZVK), Köln, versichert. Das Vermögen der RZVK wird die bei den beteiligten Arbeitgebern bestehenden Versorgungsverpflichtungen in Zukunft nicht vollständig abdecken können. Die daraus entstehende Unterdeckung umfasst einen nicht unwesentlichen Betrag, der als finanzielle Verpflichtung die öffentlichen Arbeitgeber in der Zukunft treffen könnte. Der in der Gesamtbilanz unter den Pensionsrückstellungen ausgewiesene Betrag in Höhe von T€ 54.395 (Vorjahr T€ 49.208) bildet dieses Risikoteilweise ab, darüber hinaus besteht jedoch eine nicht bezifferte Unterdeckung.

## 5 Mitgliedschaften der Ratsmitglieder und des Verwaltungsvorstandes gemäß § 116 Abs. 7 GO NRW

Nachname, Vorname	Beruf	Mitgliedschaft <sup>*)</sup> in 1. Aufsichtsräten und anderen Kontrollgremien i.S.d. § 125 Abs. 1 Satz 5 des Aktiengesetzes 2. Organen von selbstständigen Aufgabenbereichen der Gemeinde in öffentlich-rechtlicher oder privatrechtlicher Form 3. Organen sonstiger privatrechtlicher Unternehmen <i>*) Funktion als Mitglied, ansonsten gesonderte Angabe</i>
<b>I. Mitglieder des Rates der Stadt Neuss</b>		
Adolfs, Harald (bis 31.10.2020)	Aufzugstechniker	zu 1.: -
		zu 2.: <u>Betriebsausschuss (bis 31.10.2020)</u> Tiefbaumanagement der Stadt Neuss
		zu 3.: -
Arndt, Ingeborg	Rentnerin	zu 1.: <u>Aufsichtsrat (ab 01.11.2020)</u> Abfall- und Wertstofflogistik Neuss GmbH Neusser Bauverein AG <u>Beirat</u> Neusser Marketing GmbH & Co. KG Stadthafen Neuss Verwaltungsgesellschaft mbH <u>Verwaltungsrat</u> InfraStruktur Neuss AöR
		zu 2.: <u>Betriebsausschuss</u> Gebäudemanagement der Stadt Neuss Städtische Friedhöfe Neuss <u>Betriebsausschuss (bis 31.10.2020)</u> Tiefbaumanagement der Stadt Neuss <u>Betriebsausschuss (ab 01.11.2020)</u> Liegenschaften und Vermessung Neuss <i>Stellvertretung</i> Tiefbaumanagement der Stadt Neuss <i>Stellvertretung Vorsitz</i> <u>Gesellschafterversammlung (ab 01.11.2020)</u> City Parkhaus GmbH Gemeinschaftswerk zur Förderung der gewerblichen Berufsbildung zu Neuss GmbH Neuss-Düsseldorfer Häfen GmbH & Co. KG Neuss-Düsseldorfer Häfen Verwaltungs-GmbH Neusser Bäder und Eisssporthalle GmbH Neusser Marketing GmbH & Co. KG Neusser Marketing Verwaltungs GmbH Stadthafen Neuss GmbH & Co. KG Stadthafen Neuss Verwaltungsgesellschaft mbH Stadtwerke Neuss Energie und Wasser GmbH Stadtwerke Neuss GmbH <u>Zweckverbandsversammlung (ab 01.11.2020)</u> Sparkassenzweckverband des Rhein-Kreises Neuss, der Stadt Neuss, der Stadt Korschenbroich und der Stadt Kaarst <i>Stellvertretung</i>
		zu 3.: -
Aßmuth, Dirk (bis 31.10.2020)	Personalberater	zu 1.: <u>Verwaltungsrat (bis 31.10.2020)</u> InfraStruktur Neuss AöR
		zu 2.: <u>Zweckverbandsversammlung (bis 31.10.2020)</u> Kommunaler Zweckverband ITK Rheinland Sparkassenzweckverband des Rhein-Kreises Neuss, der Stadt Neuss, der Stadt Korschenbroich und der Stadt Kaarst
		zu 3.: -
Baaken, Dr. Hermann-Josef (bis 31.10.2020)	Geschäftsführer	zu 1.: <u>Aufsichtsrat (bis 31.10.2020)</u> Neusser Bauverein AG
		zu 2.: -
		zu 3.: -
Baude, Nadine (ab 01.11.2020)	Erzieherin	zu 1.: <u>Aufsichtsrat (ab 01.11.2020)</u> Abfall- und Wertstofflogistik Neuss GmbH Kreiswerke Grevenbroich GmbH <i>Stellvertretung</i> <u>Beirat (ab 01.11.2020)</u> Neusser Marketing GmbH & Co. KG <i>Stellvertretung Vorsitz</i>
		zu 2.: <u>Betriebsausschuss (ab 01.11.2020)</u> Gebäudemanagement der Stadt Neuss <i>Stellvertretung</i> Städtische Friedhöfe Neuss Tiefbaumanagement der Stadt Neuss
		zu 3.: -

Nachname, Vorname	Beruf	Mitgliedschaft <sup>*)</sup> in 1. Aufsichtsräten und anderen Kontrollgremien i.S.d. § 125 Abs. 1 Satz 5 des Aktiengesetzes 2. Organen von verselbstständigen Aufgabenbereichen der Gemeinde in öffentlich-rechtlicher oder privatrechtlicher Form 3. Organen sonstiger privatrechtlicher Unternehmen *) Funktion als Mitglied, ansonsten gesonderte Angabe
<b>I. Mitglieder des Rates der Stadt Neuss</b>		
Baum, Karl-Heinz (bis 31.10.2020)	Diplom- Verwaltungswirt i.R.	zu 1.: <u>Beirat (bis 31.10.2020)</u> Stadthafen Neuss Verwaltungsgesellschaft mbH <u>Verwaltungsrat (bis 31.10.2020)</u> InfraStruktur Neuss AöR Sparkasse Neuss AöR zu 2.: <u>Betriebsausschuss (bis 31.10.2020)</u> Liegenschaften und Vermessung Neuss Tiefbaummanagement der Stadt Neuss <u>Hauptausschuss (bis 31.10.2020)</u> Sparkasse Neuss AöR <u>Risikoausschuss (bis 31.10.2020)</u> Sparkasse Neuss AöR <u>Zweckverbandsversammlung (bis 31.10.2020)</u> Sparkassenzweckverband des Rhein-Kreises Neuss, der Stadt Neuss, der Stadt Korschenbroich und der Stadt Kaarst zu 3.: -
Benary, Susanne	Diplom- Sozialarbeiterin	zu 1.: <u>Aufsichtsrat (bis 31.10.2020)</u> Rheinland Klinikum Neuss GmbH <i>Stellvertretung</i> <u>Aufsichtsrat (ab 01.11.2020)</u> Rheinland Klinikum Neuss GmbH <u>Verwaltungsrat (ab 01.11.2020)</u> Sparkasse Neuss AöR <i>Stellvertretung</i> zu 2.: <u>Betriebsausschuss (ab 01.11.2020)</u> Gebäudemanagement der Stadt Neuss <i>Stellvertretung</i> <u>Gesellschafterversammlung (bis 31.10.2020)</u> City Parkhaus GmbH Gemeinschaftswerk zur Förderung der gewerblichen Berufsbildung zu Neuss GmbH Neuss-Düsseldorfer Häfen GmbH & Co. KG Neuss-Düsseldorfer Häfen Verwaltungs-GmbH Neusser Bäder und Eissporthalle GmbH Neusser Marketing GmbH & Co. KG Neusser Marketing Verwaltungs GmbH Stadthafen Neuss GmbH & Co. KG Stadthafen Neuss Verwaltungsgesellschaft mbH Stadtwerke Neuss Energie und Wasser GmbH Stadtwerke Neuss GmbH <u>Gesellschafterversammlung (ab 01.11.2020)</u> City Parkhaus GmbH Gemeinschaftswerk zur Förderung der gewerblichen Berufsbildung zu Neuss GmbH Neuss-Düsseldorfer Häfen GmbH & Co. KG Neuss-Düsseldorfer Häfen Verwaltungs-GmbH Neusser Bäder und Eissporthalle GmbH Neusser Marketing GmbH & Co. KG Neusser Marketing Verwaltungs GmbH Stadthafen Neuss GmbH & Co. KG Stadthafen Neuss Verwaltungsgesellschaft mbH Stadtwerke Neuss Energie und Wasser GmbH Stadtwerke Neuss GmbH <u>Zweckverbandsversammlung (bis 31.10.2020)</u> Kommunaler Zweckverband ITK Rheinland Sparkassenzweckverband des Rhein-Kreises Neuss, der Stadt Neuss, der Stadt Korschenbroich und der Stadt Kaarst zu 3.: -
Beyen, Waltraud (bis 31.10.2020)	Rentnerin	zu 1.: <u>Aufsichtsrat (bis 31.10.2020)</u> Neusser Bauverein AG zu 2.: - zu 3.: -
Bodewig, Manfred	Rentner	zu 1.: <u>Aufsichtsrat (bis 31.10.2020)</u> Neusser Bauverein AG Rheinland Klinikum Neuss GmbH <u>Verwaltungsrat (ab 01.11.2020)</u> Sparkasse Neuss AöR <i>Stellvertretung</i>

Nachname, Vorname	Beruf	Mitgliedschaft <sup>*)</sup> in 1. <b>Aufsichtsräten und anderen Kontrollgremien i.S.d. § 125 Abs. 1 Satz 5 des Aktiengesetzes</b> 2. <b>Organen von verselbstständigen Aufgabenbereichen der Gemeinde in öffentlich-rechtlicher oder privatrechtlicher Form</b> 3. <b>Organen sonstiger privatrechtlicher Unternehmen</b> <small>*) Funktion als Mitglied, ansonsten gesonderte Angabe</small>
<b>I. Mitglieder des Rates der Stadt Neuss</b>		
Bodewig, Manfred (Fortsetzung)	Rentner	zu 2.: <u>Betriebsausschuss (bis 31.10.2020)</u> Gebäudemanagement der Stadt Neuss <u>Betriebsausschuss (ab 01.11.2020)</u> Gebäudemanagement der Stadt Neuss <i>Stellvertretung Beratung</i> <u>Gesellschafterversammlung</u> City Parkhaus GmbH Gemeinschaftswerk zur Förderung der gewerblichen Berufsbildung zu Neuss GmbH Neuss-Düsseldorfer Häfen GmbH & Co. KG Neuss-Düsseldorfer Häfen Verwaltungs-GmbH Neusser Bäder und Eisssporthalle GmbH Neusser Marketing GmbH & Co. KG Neusser Marketing Verwaltungs GmbH Stadthafen Neuss GmbH & Co. KG Stadthafen Neuss Verwaltungsgesellschaft mbH zu 2.: Stadtwerke Neuss Energie und Wasser GmbH Stadtwerke Neuss GmbH zu 3.: -
Bohn, Marc (bis 31.10.2020)		zu 1.: - zu 2.: - zu 3.: -
Braun, Enrico (ab 01.11.2020)	Kaufmann für Versicherungen und Finanzen	zu 1.: - zu 2.: <u>Betriebsausschuss (ab 01.11.2020)</u> Städtische Friedhöfe Neuss <i>Stellvertretung</i> <u>Zweckverbandsversammlung (ab 01.11.2020)</u> Kommunaler Zweckverband ITK Rheinland Sparkassenzweckverband des Rhein-Kreises Neuss, der Stadt Neuss, der Stadt Korschenbroich und der Stadt Kaarst zu 3.: -
Broll, Heide (bis 31.10.2020)	Rentnerin	zu 1.: <u>Beirat (bis 31.10.2020)</u> Neusser Marketing GmbH & Co. KG zu 2.: <u>Betriebsausschuss (bis 31.10.2020)</u> Städtische Friedhöfe Neuss zu 3.: -
Buschhüter, Norbert (ab 01.11.2020)	Kaufmann	zu 1.: - zu 2.: <u>Betriebsausschuss (ab 01.11.2020)</u> Tiefbaumanagement der Stadt Neuss <i>Stellvertretung</i> zu 3.: -
Büchler, Prof. Dr. Jan-Philipp (ab 01.11.2020)	Professor	zu 1.: <u>Aufsichtsrat (ab 01.11.2020)</u> Neuss-Düsseldorfer Häfen GmbH & Co. KG Rheinland Klinikum Neuss GmbH <i>Stellvertretung</i> zu 2.: <u>Betriebsausschuss (ab 01.11.2020)</u> Liegenschaften und Vermessung Neuss <i>Vorsitz</i> Städtische Friedhöfe Neuss <i>Stellvertretung</i> <u>Gesellschafterversammlung Stellvertretung (ab 01.11.2020)</u> City Parkhaus GmbH Gemeinschaftswerk zur Förderung der gewerblichen Berufsbildung zu Neuss GmbH Neuss-Düsseldorfer Häfen GmbH & Co. KG Neuss-Düsseldorfer Häfen Verwaltungs-GmbH Neusser Bäder und Eisssporthalle GmbH Neusser Marketing GmbH & Co. KG Neusser Marketing Verwaltungs GmbH Stadthafen Neuss GmbH & Co. KG Stadthafen Neuss Verwaltungsgesellschaft mbH Stadtwerke Neuss Energie und Wasser GmbH Stadtwerke Neuss GmbH <u>Zweckverbandsversammlung (ab 01.11.2020)</u> Kommunaler Zweckverband ITK Rheinland zu 3.: -
Claes, Hedwig (bis 31.10.2020)	Diplom- Sozialarbeiterin	zu 1.: - zu 2.: - zu 3.: -

Nachname, Vorname	Beruf	Mitgliedschaft <sup>*)</sup> in 1. <b>Aufsichtsräten und anderen Kontrollgremien i.S.d. § 125 Abs. 1 Satz 5 des Aktiengesetzes</b> 2. <b>Organen von verselbstständigen Aufgabenbereichen der Gemeinde in öffentlich-rechtlicher oder privatrechtlicher Form</b> 3. <b>Organen sonstiger privatrechtlicher Unternehmen</b> *) <i>Funktion als Mitglied, ansonsten gesonderte Angabe</i>
<b>I. Mitglieder des Rates der Stadt Neuss</b>		
Conti, Juliana (ab 01.11.2020)	Gesundheits- managerin	zu 1.: <u>Aufsichtsrat (ab 01.11.2020)</u> Neusser Bäder und Eisssporthalle GmbH <u>Verwaltungsrat (ab 01.11.2020)</u> InfraStruktur Neuss AöR <i>Stellvertretung</i> zu 2.: <u>Betriebsausschuss (bis 31.10.2020)</u> Städtische Friedhöfe Neuss <u>Betriebsausschuss (ab 01.11.2020)</u> Städtische Friedhöfe Neuss <i>Stellvertretung</i> Tiefbaumangement der Stadt Neuss <i>Stellvertretung</i> <u>Zweckverbandsversammlung (ab 01.11.2020)</u> Kommunaler Zweckverband ITK Rheinland <i>Stellvertretung</i> zu 3.: -
Crefeld, Stefan	Bundesbeamter	zu 1.: <u>Aufsichtsrat</u> Neusser Bäder und Eisssporthalle GmbH <u>Aufsichtsrat (ab 01.11.2020)</u> Abfall- und Wertstofflogistik Neuss GmbH Neuss-Düsseldorfer Häfen GmbH & Co. KG RheinCargo GmbH & Co. KG <u>Verwaltungsrat (ab 01.11.2020)</u> Sparkasse Neuss AöR <i>Stellvertretung</i>
Crefeld, Stefan (Fortsetzung)	Bundesbeamter	zu 2.: <u>Betriebsausschuss (bis 31.10.2020)</u> Städtische Friedhöfe Neuss <u>Betriebsausschuss (ab 01.11.2020)</u> Liegenschaften und Vermessung Neuss Städtische Friedhöfe Neuss <i>Stellvertretung</i> <u>Gesellschafterversammlung (ab 01.11.2020)</u> Abfall- und Wertstofflogistik Neuss GmbH <u>Gesellschafterversammlung <i>Stellvertretung</i> (ab 01.11.2020)</u> City Parkhaus GmbH Gemeinschaftswerk zur Förderung der gewerblichen Berufsbildung zu Neuss GmbH Neuss-Düsseldorfer Häfen GmbH & Co. KG Neuss-Düsseldorfer Häfen Verwaltungs-GmbH Neusser Bäder und Eisssporthalle GmbH Neusser Marketing GmbH & Co. KG Neusser Marketing Verwaltungs GmbH Stadthafen Neuss GmbH & Co. KG Stadthafen Neuss Verwaltungsgesellschaft mbH Stadtwerke Neuss Energie und Wasser GmbH Stadtwerke Neuss GmbH <u>Zweckverbandsversammlung (ab 01.11.2020)</u> Sparkassenzweckverband des Rhein-Kreises Neuss, der Stadt Neuss, der Stadt Korschenbroich und der Stadt Kaarst zu 3.: -
Cziesla, Vincent	Fraktions- geschäftsführer Die Linke/Die Partei	zu 1.: - zu 2.: <u>Betriebsausschuss (bis 31.10.2020)</u> Gebäudemanagement der Stadt Neuss <u>Gesellschafterversammlung</u> City Parkhaus GmbH Gemeinschaftswerk zur Förderung der gewerblichen Berufsbildung zu Neuss GmbH Neuss-Düsseldorfer Häfen GmbH & Co. KG Neuss-Düsseldorfer Häfen Verwaltungs-GmbH Neusser Bäder und Eisssporthalle GmbH Neusser Marketing GmbH & Co. KG Neusser Marketing Verwaltungs GmbH Stadthafen Neuss GmbH & Co. KG Stadthafen Neuss Verwaltungsgesellschaft mbH Stadtwerke Neuss Energie und Wasser GmbH Stadtwerke Neuss GmbH zu 3.: -
Dahmen, Dietmar	Einkäufer	zu 1.: <u>Aufsichtsrat (bis 31.10.2020)</u> Neusser Bäder und Eisssporthalle GmbH <u>Aufsichtsrat (ab 01.11.2020)</u> Neusser Bäder und Eisssporthalle GmbH <i>Vorsitz</i>

Nachname, Vorname	Beruf	Mitgliedschaft <sup>*)</sup> in 1. Aufsichtsräten und anderen Kontrollgremien i.S.d. § 125 Abs. 1 Satz 5 des Aktiengesetzes 2. Organen von verselbstständigen Aufgabenbereichen der Gemeinde in öffentlich-rechtlicher oder privatrechtlicher Form 3. Organen sonstiger privatrechtlicher Unternehmen <small>*) Funktion als Mitglied, ansonsten gesonderte Angabe</small>
<b>I. Mitglieder des Rates der Stadt Neuss</b>		
Dahmen, Dietmar (Fortsetzung)	Einkäufer	zu 2.: <u>Betriebsausschuss (ab 01.11.2020)</u> Gebäudemanagement der Stadt Neuss Städtische Friedhöfe Neuss (Stellvertretung) Tiefbaumanagement der Stadt Neuss <u>Zweckverbandsversammlung (bis 31.10.2020)</u> Sparkassenzweckverband des Rhein-Kreises Neuss, der Stadt Neuss, der Stadt Korschenbroich und der Stadt Kaarst <u>Zweckverbandsversammlung (ab 01.11.2020)</u> Sparkassenzweckverband des Rhein-Kreises Neuss, der Stadt Neuss, der Stadt Korschenbroich und der Stadt Kaarst <u>Stellvertretung</u> zu 3.: -
Davarci, Deniz (bis 31.10.2020)	Betriebsingenieur	zu 1.: - zu 2.: <u>Betriebsausschuss (bis 31.10.2020)</u> Gebäudemanagement der Stadt Neuss zu 3.: -
Dikme, Haydar (bis 31.10.2020)	Versicherungs- kaufmann	zu 1.: - zu 2.: <u>Betriebsausschuss</u> Tiefbaumanagement der Stadt Neuss zu 3.: -
Ernst, Natascha (ab 01.11.2020)	Regierungs- beschäftigte	zu 1.: <u>Aufsichtsrat (ab 01.11.2020)</u> Rheinland Klinikum Neuss GmbH <u>Stellvertretung</u> <u>Verwaltungsrat (ab 01.11.2020)</u> Infrastruktur Neuss AöR
Ernst, Natascha (ab 01.11.2020, Fortsetzung)	Regierungs- beschäftigte	zu 2.: <u>Betriebsausschuss (ab 01.11.2020)</u> Liegenschaften und Vermessung Neuss Tiefbaumanagement der Stadt Neuss <u>Gesellschafterversammlung Stellvertretung (ab 01.11.2020)</u> City Parkhaus GmbH Gemeinschaftswerk zur Förderung der gewerblichen Berufsbildung zu Neuss GmbH Neuss-Düsseldorfer Häfen GmbH & Co. KG Neuss-Düsseldorfer Häfen Verwaltungs-GmbH Neusser Bäder und Eissporthalle GmbH Neusser Marketing GmbH & Co. KG Neusser Marketing Verwaltungs GmbH Stadthafen Neuss GmbH & Co. KG Stadthafen Neuss Verwaltungsgesellschaft mbH Stadtwerke Neuss Energie und Wasser GmbH Stadtwerke Neuss GmbH <u>Zweckverbandsversammlung (ab 01.11.2020)</u> Sparkassenzweckverband des Rhein-Kreises Neuss, der Stadt Neuss, der Stadt Korschenbroich und der Stadt Kaarst zu 3.: -
Fantini, Hans-Peter (bis 31.10.2020)	Rentner	zu 1.: <u>Aufsichtsrat (bis 31.10.2020)</u> Abfall- und Wertstofflogistik Neuss GmbH Neuss-Düsseldorfer Häfen GmbH & Co. KG <u>Verwaltungsrat (ab 01.11.2020)</u> Infrastruktur Neuss AöR <u>Beratung</u> zu 2.: <u>Betriebsausschuss (bis 31.10.2020)</u> Gebäudemanagement der Stadt Neuss (ab 19.06.2020) Liegenschaften und Vermessung Neuss <u>Vorsitz</u> Tiefbaumanagement der Stadt Neuss <u>Gesellschafterversammlung (ab 19.06.20, bis 31.10.2020)</u> City Parkhaus GmbH Gemeinschaftswerk zur Förderung der gewerblichen Berufsbildung zu Neuss GmbH Neuss-Düsseldorfer Häfen GmbH & Co. KG Neuss-Düsseldorfer Häfen Verwaltungs-GmbH Neusser Bäder und Eissporthalle GmbH Neusser Marketing GmbH & Co. KG Neusser Marketing Verwaltungs GmbH Stadthafen Neuss GmbH & Co. KG Stadthafen Neuss Verwaltungsgesellschaft mbH Stadtwerke Neuss Energie und Wasser GmbH Stadtwerke Neuss GmbH

Nachname, Vorname	Beruf	Mitgliedschaft <sup>*)</sup> in 1. <b>Aufsichtsräten und anderen Kontrollgremien i.S.d. § 125 Abs. 1 Satz 5 des Aktiengesetzes</b> 2. <b>Organen von verselbstständigen Aufgabenbereichen der Gemeinde in öffentlich-rechtlicher oder privatrechtlicher Form</b> 3. <b>Organen sonstiger privatrechtlicher Unternehmen</b> <i>*) Funktion als Mitglied, ansonsten gesonderte Angabe</i>
<b>I. Mitglieder des Rates der Stadt Neuss</b>		
Fantini, Hans-Peter (bis 31.10.2020, Fortsetzung)	Rentner	zu 2.: <u>Gesellschafterversammlung Stellvertretung (ab 01.11.2020)</u> City Parkhaus GmbH Gemeinschaftswerk zur Förderung der gewerblichen Berufsbildung zu Neuss GmbH Neuss-Düsseldorfer Häfen GmbH & Co. KG Neuss-Düsseldorfer Häfen Verwaltungs-GmbH Neusser Bäder und Eissporthalle GmbH Neusser Marketing GmbH & Co. KG Neusser Marketing Verwaltungs GmbH Stadthafen Neuss GmbH & Co. KG Stadthafen Neuss Verwaltungsgesellschaft mbH Stadtwerke Neuss Energie und Wasser GmbH Stadtwerke Neuss GmbH zu 3.: -
Flecken, Martin (bis 31.10.2020)	Rechtsanwalt	zu 1.: - zu 2.: <u>Gesellschafterversammlung (bis 31.10.2020)</u> City Parkhaus GmbH Gemeinschaftswerk zur Förderung der gewerblichen Berufsbildung zu Neuss GmbH Neuss-Düsseldorfer Häfen GmbH & Co. KG Neuss-Düsseldorfer Häfen Verwaltungs-GmbH Neusser Bäder und Eissporthalle GmbH Neusser Marketing GmbH & Co. KG Neusser Marketing Verwaltungs GmbH Stadthafen Neuss GmbH & Co. KG Stadthafen Neuss Verwaltungsgesellschaft mbH Stadtwerke Neuss Energie und Wasser GmbH Stadtwerke Neuss GmbH
Flecken, Martin (bis 31.10.2020, Fortsetzung)	Rechtsanwalt	<u>Gesellschafterversammlung Stellvertretung (ab 01.11.2020)</u> City Parkhaus GmbH Gemeinschaftswerk zur Förderung der gewerblichen Berufsbildung zu Neuss GmbH Neuss-Düsseldorfer Häfen GmbH & Co. KG Neuss-Düsseldorfer Häfen Verwaltungs-GmbH Neusser Bäder und Eissporthalle GmbH Neusser Marketing GmbH & Co. KG Neusser Marketing Verwaltungs GmbH Stadthafen Neuss GmbH & Co. KG Stadthafen Neuss Verwaltungsgesellschaft mbH Stadtwerke Neuss Energie und Wasser GmbH Stadtwerke Neuss GmbH zu 3.: -
Föhr, Claudia	Erzieherin	zu 1.: <u>Aufsichtsrat</u> Regionale Bahngesellschaft Kaarst-Neuss-Düsseldorf-Erkrath-Mettmann-Wuppertal mbH <u>Aufsichtsrat (ab 01.11.2020)</u> Rheinland Klinikum Neuss GmbH zu 2.: <u>Betriebsausschuss (ab 01.11.2020)</u> Gebäudemanagement der Stadt Neuss <u>Stellvertretung</u> <u>Gesellschafterversammlung Stellvertretung (ab 01.11.2020)</u> City Parkhaus GmbH Gemeinschaftswerk zur Förderung der gewerblichen Berufsbildung zu Neuss GmbH Neuss-Düsseldorfer Häfen GmbH & Co. KG Neuss-Düsseldorfer Häfen Verwaltungs-GmbH Neusser Bäder und Eissporthalle GmbH Neusser Marketing GmbH & Co. KG Neusser Marketing Verwaltungs GmbH Stadthafen Neuss GmbH & Co. KG Stadthafen Neuss Verwaltungsgesellschaft mbH Stadtwerke Neuss Energie und Wasser GmbH Stadtwerke Neuss GmbH <u>Zweckverbandsversammlung (bis 31.10.2020)</u> Sparkassenzweckverband des Rhein-Kreises Neuss, der Stadt Neuss, der Stadt Korschenbroich und der Stadt Kaarst zu 3.: -



Nachname, Vorname	Beruf	Mitgliedschaft <sup>*)</sup> in 1. <b>Aufsichtsräten und anderen Kontrollgremien i.S.d. § 125 Abs. 1 Satz 5 des Aktiengesetzes</b> 2. <b>Organen von verselbstständigen Aufgabenbereichen der Gemeinde in öffentlich-rechtlicher oder privatrechtlicher Form</b> 3. <b>Organen sonstiger privatrechtlicher Unternehmen</b> <i>*) Funktion als Mitglied, ansonsten gesonderte Angabe</i>
<b>I. Mitglieder des Rates der Stadt Neuss</b>		
Geerlings, Dr. Jörg	Landtagsabgeordneter Rechtsanwalt	<p>zu 1.: <u>Aufsichtsrat</u>            Stadtwerke Neuss GmbH            Seniorenheim St. Hubertusstift gGmbH  <u>Aufsichtsrat (bis 31.10.2020)</u>            Abfall- und Wertstofflogistik Neuss GmbH            Stadtwerke Neuss Energie und Wasser GmbH <i>Vorsitz</i>            SWN Verkehrs- und Service AG <i>Vorsitz</i>  <u>Aufsichtsrat (ab 01.11.2020)</u>            Stadtwerke Neuss Energie und Wasser GmbH            SWN Verkehrs- und Service AG</p> <p><u>Beirat</u>            Thüga AG</p> <p>zu 2.: <u>Betriebsausschuss (bis 31.10.2020)</u>            Gebäudemanagement der Stadt Neuss <i>Vorsitz</i>  <u>Gesellschafterversammlung Vorsitz (bis 31.10.2020)</u>            gc Wärmedienste GmbH            Stadtwerke Neuss Energie und Wasser Zweite Beteiligungsgesellschaft mbH            swn Gesellschaft für erneuerbare Energien mbH  <u>Gesellschafterversammlung (bis 31.10.2020)</u>            City Parkhaus GmbH            Gemeinschaftswerk zur Förderung der gewerblichen Berufsbildung zu Neuss GmbH            Neuss-Düsseldorfer Häfen GmbH &amp; Co. KG            Neuss-Düsseldorfer Häfen Verwaltungs-GmbH            Neusser Bäder und Eissporthalle GmbH            Neusser Marketing GmbH &amp; Co. KG            Neusser Marketing Verwaltungs GmbH            Stadthafen Neuss GmbH &amp; Co. KG            Stadthafen Neuss Verwaltungsgesellschaft mbH            Stadtwerke Neuss Energie und Wasser GmbH            Stadtwerke Neuss GmbH  <u>Gesellschafterversammlung (ab 01.11.2020)</u>            gc Wärmedienste GmbH            Stadtwerke Neuss Energie und Wasser Zweite Beteiligungsgesellschaft mbH            swn Gesellschaft für erneuerbare Energien mbH  <u>Gesellschafterversammlung Stellvertretung (ab 01.11.2020)</u>            City Parkhaus GmbH            Gemeinschaftswerk zur Förderung der gewerblichen Berufsbildung zu Neuss GmbH            Neuss-Düsseldorfer Häfen GmbH &amp; Co. KG            Neuss-Düsseldorfer Häfen Verwaltungs-GmbH            Neusser Bäder und Eissporthalle GmbH            Neusser Marketing GmbH &amp; Co. KG            Neusser Marketing Verwaltungs GmbH            Stadthafen Neuss GmbH &amp; Co. KG            Stadthafen Neuss Verwaltungsgesellschaft mbH            Stadtwerke Neuss Energie und Wasser GmbH            Stadtwerke Neuss GmbH</p> <p>zu 3.: <u>Zukunftsrat (ab 05.11.2020)</u>            Westenergie AG</p>
Goerd, Joachim (bis 31.10.2020)	Rentner	<p>zu 1.: <u>Aufsichtsrat (bis 31.10.2020)</u>            Abfall- und Wertstofflogistik Neuss GmbH</p> <p>zu 2.: <u>Betriebsausschuss (bis 31.10.2020)</u>            Gebäudemanagement der Stadt Neuss            Liegenschaften und Vermessung Neuss  <u>Zweckverbandsversammlung (bis 31.10.2020)</u>            Sparkassenzweckverband des Rhein-Kreises Neuss, der Stadt Neuss, der Stadt Korschenbroich und der Stadt Kaarst <i>Stellvertretung Vorsitz</i></p> <p>zu 3.: -</p>
Goldkamp, Natalie (ab 01.11.2020)	Bankkauffrau	<p>zu 1.: <u>Aufsichtsrat (ab 01.11.2020)</u>            Abfall- und Wertstofflogistik Neuss GmbH  <u>Verwaltungsrat (ab 01.11.2020)</u>            InfraStruktur Neuss AöR <i>Stellvertretung</i></p>

Nachname, Vorname	Beruf	Mitgliedschaft <sup>*)</sup> in 1. Aufsichtsräten und anderen Kontrollgremien i.S.d. § 125 Abs. 1 Satz 5 des Aktiengesetzes 2. Organen von verselbstständigen Aufgabenbereichen der Gemeinde in öffentlich-rechtlicher oder privatrechtlicher Form 3. Organen sonstiger privatrechtlicher Unternehmen *) Funktion als Mitglied, ansonsten gesonderte Angabe
<b>I. Mitglieder des Rates der Stadt Neuss</b>		
Goldkamp, Natalie (ab 01.11.2020, Fortsetzung)	Bankkauffrau	zu 2.: <u>Betriebsausschuss (bis 31.10.2020)</u> Tiefbaumanagement der Stadt Neuss <u>Betriebsausschuss (ab 01.11.2020)</u> Gebäudemanagement der Stadt Neuss Städtische Friedhöfe Neuss Tiefbaumanagement der Stadt Neuss <i>Stellvertretung</i> zu 3.: -
Haag, Manfred (ab 01.11.2020)	Rentner	zu 1.: <u>Aufsichtsrat (ab 01.11.2020)</u> Stadtwerke Neuss GmbH <u>Verwaltungsrat (ab 01.11.2020)</u> Sparkasse Neuss AöR zu 2.: <u>Betriebsausschuss (ab 01.11.2020)</u> Liegenschaften und Vermessung Neuss <i>Stellvertretung Vorsitz</i> <u>Gesellschafterversammlung (ab 01.11.2020)</u> City Parkhaus GmbH Gemeinschaftswerk zur Förderung der gewerblichen Berufsbildung zu Neuss GmbH Neuss-Düsseldorfer Häfen GmbH & Co. KG Neuss-Düsseldorfer Häfen Verwaltungs-GmbH Neusser Bäder und Eissporthalle GmbH Neusser Marketing GmbH & Co. KG Neusser Marketing Verwaltungs GmbH Stadthafen Neuss GmbH & Co. KG Stadthafen Neuss Verwaltungsgesellschaft mbH Stadtwerke Neuss Energie und Wasser GmbH Stadtwerke Neuss GmbH <u>Zweckverbandversammlung (ab 01.11.2020)</u> Kommunaler Zweckverband ITK Rheinland <i>Stellvertretung</i> Sparkassenzweckverband des Rhein-Kreises Neuss, der Stadt Neuss, der Stadt Korschenbroich und der Stadt Kaarst zu 3.: -
Handel, Daniel (ab 01.11.2020)	Mediengestalter	zu 1.: <u>Verwaltungsrat (ab 01.11.2020)</u> InfraStruktur Neuss AöR zu 2.: <u>Betriebsausschuss (ab 01.11.2020)</u> Liegenschaften und Vermessung Neuss Tiefbaumanagement der Stadt Neuss <u>Gesellschafterversammlung Stellvertretung (ab 01.11.2020)</u> City Parkhaus GmbH Gemeinschaftswerk zur Förderung der gewerblichen Berufsbildung zu Neuss GmbH Neuss-Düsseldorfer Häfen GmbH & Co. KG Neuss-Düsseldorfer Häfen Verwaltungs-GmbH Neusser Bäder und Eissporthalle GmbH Neusser Marketing GmbH & Co. KG Neusser Marketing Verwaltungs GmbH Stadthafen Neuss GmbH & Co. KG Stadthafen Neuss Verwaltungsgesellschaft mbH Stadtwerke Neuss Energie und Wasser GmbH Stadtwerke Neuss GmbH <u>Zweckverbandversammlung (ab 01.11.2020)</u> Sparkassenzweckverband des Rhein-Kreises Neuss, der Stadt Neuss, der Stadt Korschenbroich und der Stadt Kaarst <i>Stellvertretung</i> zu 3.: -
Heckhausen, Sebastian	Verwaltungsbeamter	zu 1.: <u>Aufsichtsrat (ab 01.11.2020)</u> Rheinland Klinikum Neuss GmbH <i>Stellvertretung</i> zu 2.: <u>Betriebsausschuss (ab 01.11.2020)</u> Liegenschaften und Vermessung Neuss

Nachname, Vorname	Beruf	Mitgliedschaft <sup>*)</sup> in 1. <b>Aufsichtsräten und anderen Kontrollgremien i.S.d. § 125 Abs. 1 Satz 5 des Aktiengesetzes</b> 2. <b>Organen von verselbstständigen Aufgabenbereichen der Gemeinde in öffentlich-rechtlicher oder privatrechtlicher Form</b> 3. <b>Organen sonstiger privatrechtlicher Unternehmen</b> <small>*) Funktion als Mitglied, ansonsten gesonderte Angabe</small>
<b>I. Mitglieder des Rates der Stadt Neuss</b>		
Heckhausen, Sebastian <i>(ab 01.11.2020, Fortsetzung)</i>	Verwaltungsbeamter	zu 2.: <u>Gesellschafterversammlung (ab 01.11.2020)</u> City Parkhaus GmbH Gemeinschaftswerk zur Förderung der gewerblichen Berufsbildung zu Neuss GmbH Neuss-Düsseldorfer Häfen GmbH & Co. KG Neuss-Düsseldorfer Häfen Verwaltungs-GmbH Neusser Bäder und Eissporthalle GmbH Neusser Marketing GmbH & Co. KG Neusser Marketing Verwaltungs GmbH Stadthafen Neuss GmbH & Co. KG Stadthafen Neuss Verwaltungsgesellschaft mbH Stadtwerke Neuss Energie und Wasser GmbH Stadtwerke Neuss GmbH zu 3.: -
Hernández López, Pedro Domingo <i>(ab 01.11.2020)</i>	Jurist	zu 1.: <u>Aufsichtsrat (ab 01.11.2020)</u> Neusser Bäder und Eissporthalle GmbH zu 2.: <u>Betriebsausschuss (ab 01.11.2020)</u> Liegenschaften und Vermessung Neuss <u>Gesellschafterversammlung Stellvertretung (ab 01.11.2020)</u> City Parkhaus GmbH Gemeinschaftswerk zur Förderung der gewerblichen Berufsbildung zu Neuss GmbH Neuss-Düsseldorfer Häfen GmbH & Co. KG Neuss-Düsseldorfer Häfen Verwaltungs-GmbH Neusser Bäder und Eissporthalle GmbH Neusser Marketing GmbH & Co. KG Neusser Marketing Verwaltungs GmbH Stadthafen Neuss GmbH & Co. KG Stadthafen Neuss Verwaltungsgesellschaft mbH Stadtwerke Neuss Energie und Wasser GmbH Stadtwerke Neuss GmbH <u>Zweckverbandsversammlung (ab 01.11.2020)</u> Kommunaler Zweckverband ITK Rheinland zu 3.: -
Heyers, Elisabeth	Steuerberaterin, Kaufmännin	zu 1.: <u>Aufsichtsrat</u> Rheinland Klinikum Neuss GmbH Stadtwerke Neuss Energie und Wasser GmbH Internationale Schule am Rhein in Neuss GmbH <u>Aufsichtsrat (bis 31.10.2020)</u> Abfall- und Wertstofflogistik Neuss GmbH Stadtwerke Neuss GmbH <u>Vorsitz</u> <u>Aufsichtsrat (ab 01.11.2020)</u> Stadtwerke Neuss GmbH <u>Beirat</u> Neusser Marketing GmbH & Co. KG <u>Verwaltungsrat (bis 31.10.2020)</u> InfraStruktur Neuss AöR zu 2.: <u>Betriebsausschuss (bis 31.10.2020)</u> Gebäudemanagement der Stadt Neuss Liegenschaften und Vermessung Neuss <u>Betriebsausschuss (ab 01.11.2020)</u> Liegenschaften und Vermessung Neuss <u>Stellvertretung</u> <u>Gesellschafterversammlung Stellvertretung Vorsitz</u> City Parkhaus GmbH Gemeinschaftswerk zur Förderung der gewerblichen Berufsbildung zu Neuss GmbH Neusser Bäder und Eissporthalle GmbH Neusser Marketing GmbH & Co. KG Neusser Marketing Verwaltungs GmbH Stadthafen Neuss GmbH & Co. KG Stadthafen Neuss Verwaltungsgesellschaft mbH Stadtwerke Neuss Energie und Wasser GmbH Stadtwerke Neuss GmbH

Nachname, Vorname	Beruf	Mitgliedschaft <sup>1)</sup> in 1. Aufsichtsräten und anderen Kontrollgremien i.S.d. § 125 Abs. 1 Satz 5 des Aktiengesetzes 2. Organen von verselbstständigen Aufgabenbereichen der Gemeinde in öffentlich-rechtlicher oder privatrechtlicher Form 3. Organen sonstiger privatrechtlicher Unternehmen <sup>1)</sup> Funktion als Mitglied, ansonsten gesonderte Angabe
<b>I. Mitglieder des Rates der Stadt Neuss</b>		
Heyers, Elisabeth (Fortsetzung)	Steuerberaterin, Wirtschaftsprüferin	zu 2.: <u>Gesellschafterversammlung</u> swm Gesellschaft für erneuerbare Energien mbH Neuss-Düsseldorfer Häfen GmbH & Co. KG Neuss-Düsseldorfer Häfen Verwaltungs-GmbH Stadtwerke Neuss Energie und Wasser Zweite Beteiligungsgesellschaft mbH <u>Zweckverbandsversammlung (ab 01.11.2020)</u> Sparkassenzweckverband des Rhein-Kreises Neuss, der Stadt Neuss, der Stadt Korschenbroich und der Stadt Kaarst <u>Stellvertretung</u> zu 3.: -
Hildebrandt, Ralph- Erich	Oberstudienrat	zu 1.: <u>Aufsichtsrat</u> Neusser Bauverein AG zu 2.: <u>Betriebsausschuss (ab 01.11.2020)</u> Gebäudemanagement der Stadt Neuss Tiefbaumanagement der Stadt Neuss <u>Zweckverbandsversammlung (ab 01.11.2020)</u> Kommunaler Zweckverband ITK Rheinland zu 3.: -
Hilgers, Herbert (bis 31.10.2020)	Speditionskaufmann, Prokurist	zu 1.: <u>Aufsichtsrat (bis 31.10.2020)</u> Hafen Krefeld GmbH & Co. KG Neuss-Düsseldorfer Häfen GmbH & Co. KG RheinCargo GmbH & Co. KG zu 2.: <u>Betriebsausschuss (bis 31.10.2020)</u> Städtische Friedhöfe Neuss Tiefbaumanagement der Stadt Neuss <u>Gesellschafterversammlung (bis 31.10.2020)</u> City Parkhaus GmbH Gemeinschaftswerk zur Förderung der gewerblichen Berufsbildung zu Neuss GmbH Neuss-Düsseldorfer Häfen GmbH & Co. KG Neuss-Düsseldorfer Häfen Verwaltungs-GmbH Neusser Bäder und Eisssporthalle GmbH Neusser Marketing GmbH & Co. KG Neusser Marketing Verwaltungs GmbH Stadthafen Neuss GmbH & Co. KG Stadthafen Neuss Verwaltungsgesellschaft mbH Stadtwerke Neuss Energie und Wasser GmbH Stadtwerke Neuss GmbH zu 3.: -
Hoff, Hugo (bis 31.10.2020)	Renter	zu 1.: - zu 2.: <u>Betriebsausschuss (bis 31.10.2020)</u> Gebäudemanagement der Stadt Neuss <u>Zweckverbandsversammlung (bis 31.10.2020)</u> Kommunaler Zweckverband ITK Rheinland zu 3.: -
Hohlmann, Gisela	Rentnerin	zu 1.: <u>Aufsichtsrat</u> Neusser Bauverein AG <u>Verwaltungsrat (ab 01.11.2020)</u> Sparkasse Neuss AöR <u>Stellvertretung</u> zu 2.: <u>Betriebsausschuss (bis 31.10.2020)</u> Gebäudemanagement der Stadt Neuss <u>Betriebsausschuss (ab 01.11.2020)</u> Städtische Friedhöfe Neuss Tiefbaumanagement der Stadt Neuss <u>Stellvertretung</u> <u>Zweckverbandsversammlung</u> Sparkassenzweckverband des Rhein-Kreises Neuss, der Stadt Neuss, der Stadt Korschenbroich und der Stadt Kaarst zu 3.: -
Holt, Anna Maria (bis 31.10.2020)	VHS-Dozentin	zu 1.: <u>Aufsichtsrat (bis 31.10.2020)</u> Regionale Bahngesellschaft Kaarst-Neuss-Düsseldorf-Erkrath-Mettmann-Wuppertal mbH Rheinland Klinikum Neuss GmbH <u>Stellvertretung</u> zu 2.: <u>Betriebsausschuss (bis 31.10.2020)</u> Gebäudemanagement der Stadt Neuss <u>Zweckverbandsversammlung (bis 31.10.2020)</u> Sparkassenzweckverband des Rhein-Kreises Neuss, der Stadt Neuss, der Stadt Korschenbroich und der Stadt Kaarst zu 3.: -

Nachname, Vorname	Beruf	Mitgliedschaft <sup>*)</sup> in 1. Aufsichtsräten und anderen Kontrollgremien i.S.d. § 125 Abs. 1 Satz 5 des Aktiengesetzes 2. Organen von verselbstständigen Aufgabenbereichen der Gemeinde in öffentlich-rechtlicher oder privatrechtlicher Form 3. Organen sonstiger privatrechtlicher Unternehmen <small>*) Funktion als Mitglied, ansonsten gesonderte Angabe</small>
<b>I. Mitglieder des Rates der Stadt Neuss</b>		
Holz, Christian (bis 31.10.2020)	Rentner	zu 1.: - zu 2.: <u>Betriebsausschuss (bis 31.10.2020)</u> Städtische Friedhöfe Neuss <u>Betriebsausschuss (ab 01.11.2020)</u> Städtische Friedhöfe Neuss <i>Stellvertretung</i> <u>Gesellschafterversammlung (bis 31.10.2020)</u> City Parkhaus GmbH Gemeinschaftswerk zur Förderung der gewerblichen Berufsbildung zu Neuss GmbH Neuss-Düsseldorfer Häfen GmbH & Co. KG Neuss-Düsseldorfer Häfen Verwaltungs-GmbH Neusser Bäder und Eisssporthalle GmbH Neusser Marketing GmbH & Co. KG Neusser Marketing Verwaltungs GmbH Stadthafen Neuss GmbH & Co. KG Stadthafen Neuss Verwaltungsgesellschaft mbH Stadtwerke Neuss Energie und Wasser GmbH Stadtwerke Neuss GmbH zu 3.: -
Höhne, Swantje (bis 31.10.2020)	Sozialpädagogin	zu 1.: <u>Aufsichtsrat (ab 01.11.2020)</u> Stadtwerke Neuss Energie und Wasser GmbH <u>Beirat</u> Stadthafen Neuss Verwaltungsgesellschaft mbH zu 2.: <u>Gesellschafterversammlung (ab 01.11.2020)</u> Stadtwerke Neuss Energie und Wasser Zweite Beteiligungsgesellschaft mbH swn Gesellschaft für erneuerbare Energien mbH zu 3.: -
Jacobs, Gina Isabelle (ab 01.11.2020)	Doktorandin	zu 1.: <u>Aufsichtsrat (ab 01.11.2020)</u> Stadtwerke Neuss Energie und Wasser GmbH Stadtwerke Neuss GmbH SWN Verkehrs- und Service AG zu 2.: <u>Betriebsausschuss</u> Städtische Friedhöfe Neuss <u>Gesellschafterversammlung (ab 01.11.2020)</u> City Parkhaus GmbH gc Wärmedienste GmbH Gemeinschaftswerk zur Förderung der gewerblichen Berufsbildung zu Neuss GmbH Neuss-Düsseldorfer Häfen GmbH & Co. KG Neuss-Düsseldorfer Häfen Verwaltungs-GmbH Neusser Bäder und Eisssporthalle GmbH Neusser Marketing GmbH & Co. KG Neusser Marketing Verwaltungs GmbH Stadthafen Neuss GmbH & Co. KG Stadthafen Neuss Verwaltungsgesellschaft mbH Stadtwerke Neuss Energie und Wasser GmbH Stadtwerke Neuss Energie und Wasser Zweite Beteiligungsgesellschaft mbH Stadtwerke Neuss GmbH swn Gesellschaft für erneuerbare Energien mbH zu 3.: -
Jansen, Arno	Verbandsjurist	zu 1.: <u>Verwaltungsrat (bis 31.10.2020)</u> Sparkasse Neuss AöR <u>Verwaltungsrat (ab 01.11.2020)</u> Sparkasse Neuss AöR 1. <i>Stellvertretung</i> Vorsitz <u>Aufsichtsrat</u> Gemeinnützige Wohnungs-Genossenschaft e.G. Neuss Gesellschaft für Wohnungs- und Gewerbe-Bau GmbH zu 2.: <u>Betriebsausschuss (bis 31.10.2020)</u> Gebäudemanagement der Stadt Neuss <u>Betriebsausschuss (ab 01.11.2020)</u> Gebäudemanagement der Stadt Neuss <i>Stellvertretung</i>

Nachname, Vorname	Beruf	Mitgliedschaft <sup>*)</sup> in 1. Aufsichtsräten und anderen Kontrollgremien i.S.d. § 125 Abs. 1 Satz 5 des Aktiengesetzes 2. Organen von verselbstständigen Aufgabenbereichen der Gemeinde in öffentlich-rechtlicher oder privatrechtlicher Form 3. Organen sonstiger privatrechtlicher Unternehmen <small>*) Funktion als Mitglied, ansonsten gesonderte Angabe</small>
<b>I. Mitglieder des Rates der Stadt Neuss</b>		
Jansen, Arno (Fortsetzung)	Verbandsjurist	zu 2.: <u>Gesellschafterversammlung</u> City Parkhaus GmbH Gemeinschaftswerk zur Förderung der gewerblichen Berufsbildung zu Neuss GmbH Neuss-Düsseldorfer Häfen GmbH & Co. KG Neuss-Düsseldorfer Häfen Verwaltungs-GmbH Neusser Bäder und Eissporthalle GmbH Neusser Marketing GmbH & Co. KG Neusser Marketing Verwaltungs GmbH Stadthafen Neuss GmbH & Co. KG Stadthafen Neuss Verwaltungsgesellschaft mbH Stadtwerke Neuss Energie und Wasser GmbH Stadtwerke Neuss GmbH <u>Hauptausschuss</u> Sparkasse Neuss AöR <u>Risikoausschuss</u> Sparkasse Neuss AöR <u>Zweckverbandsversammlung (bis 31.10.2020)</u> Sparkassenzweckverband des Rhein-Kreises Neuss, der Stadt Neuss, der Stadt Korschenbroich und der Stadt Kaarst <u>Zweckverbandsversammlung (ab 01.11.2020)</u> Rheinischer Sparkassen- und Giroverband Sparkassenzweckverband des Rhein-Kreises Neuss, der Stadt Neuss, der Stadt Korschenbroich und der Stadt Kaarst <i>Vorsitz</i> zu 3.: -
Janßen, Cornelius (bis 31.05.2020)	Investmentmanager	zu 1.: <u>Aufsichtsrat (bis 31.05.2020)</u> Rheinland Klinikum Neuss GmbH <i>Stellvertretung</i> zu 2.: <u>Gesellschafterversammlung (bis 31.05.2020)</u> City Parkhaus GmbH Gemeinschaftswerk zur Förderung der gewerblichen Berufsbildung zu Neuss GmbH Neuss-Düsseldorfer Häfen GmbH & Co. KG Neuss-Düsseldorfer Häfen Verwaltungs-GmbH Neusser Bäder und Eissporthalle GmbH Neusser Marketing GmbH & Co. KG Neusser Marketing Verwaltungs GmbH Stadthafen Neuss GmbH & Co. KG Stadthafen Neuss Verwaltungsgesellschaft mbH Stadtwerke Neuss Energie und Wasser GmbH Stadtwerke Neuss GmbH zu 3.: -
Kahlbau, Bernd (ab 06.06.2020, bis 31.10.2020)	Pensionär	zu 1.: - zu 2.: - zu 3.: -
Karbowiak, Sascha	Referent	zu 1.: <u>Aufsichtsrat (ab 01.11.2020)</u> Stadtwerke Neuss GmbH zu 2.: <u>Betriebsausschuss Stellvertretung (ab 01.11.2020)</u> Städtische Friedhöfe Neuss Tiefbaumanagement der Stadt Neuss <u>Zweckverbandsversammlung (ab 01.11.2020)</u> Sparkassenzweckverband des Rhein-Kreises Neuss, der Stadt Neuss, der Stadt Korschenbroich und der Stadt Kaarst <i>Stellvertretung</i> zu 3.: -
Kattner, Thomas (bis 31.10.2020)	Polizeibeamter	zu 1.: - zu 2.: <u>Betriebsausschuss (bis 31.10.2020)</u> Städtische Friedhöfe Neuss <u>Zweckverbandsversammlung (bis 31.10.2020)</u> Sparkassenzweckverband des Rhein-Kreises Neuss, der Stadt Neuss, der Stadt Korschenbroich und der Stadt Kaarst zu 3.: -
Kaumanns, Thomas	Büroleiter	zu 1.: <u>Aufsichtsrat (ab 01.11.2020)</u> Neusser Bauverein AG Katholische Jugendagentur Düsseldorf gGmbH zu 2.: <u>Betriebsausschuss (ab 01.11.2020)</u> Gebäudemanagement der Stadt Neuss Städtische Friedhöfe Neuss <i>Stellvertretung</i>

Nachname, Vorname	Beruf	Mitgliedschaft <sup>*)</sup> in 1. <b>Aufsichtsräten und anderen Kontrollgremien i.S.d. § 125 Abs. 1 Satz 5 des Aktiengesetzes</b> 2. <b>Organen von verselbstständigen Aufgabenbereichen der Gemeinde in öffentlich-rechtlicher oder privatrechtlicher Form</b> 3. <b>Organen sonstiger privatrechtlicher Unternehmen</b> <i>*) Funktion als Mitglied, ansonsten gesonderte Angabe</i>
<b>I. Mitglieder des Rates der Stadt Neuss</b>		
Kaumanns, Thomas (Fortsetzung)	Büroleiter	zu 2.: <u>Zweckverbandsversammlung</u> Kommunaler Zweckverband ITK Rheinland zu 3.: -
Kehonjic-Thiede, Mirza (bis 31.10.2020)	Bankkaufmann	zu 1.: <u>Verwaltungsrat (bis 31.10.2020)</u> InfraStruktur Neuss AöR zu 2.: <u>Betriebsausschuss (bis 31.10.2020)</u> Gebäudemanagement der Stadt Neuss Liegenschaften und Vermessung Neuss Tiefbaumanagement der Stadt Neuss <u>Gesellschafterversammlung (bis 31.10.2020)</u> City Parkhaus GmbH Gemeinschaftswerk zur Förderung der gewerblichen Berufsbildung zu Neuss GmbH Neuss-Düsseldorfer Häfen GmbH & Co. KG Neuss-Düsseldorfer Häfen Verwaltungs-GmbH Neusser Bäder und Eissporthalle GmbH Neusser Marketing GmbH & Co. KG Neusser Marketing Verwaltungs GmbH Stadthafen Neuss GmbH & Co. KG Stadthafen Neuss Verwaltungsgesellschaft mbH Stadtwerke Neuss Energie und Wasser GmbH Stadtwerke Neuss GmbH zu 3.: -
Kiechle, Verena (ab 01.11.2020)	Kindertagespflegeperson	zu 1.: <u>Aufsichtsrat (ab 01.11.2020)</u> Kreiswerke Grevenbroich GmbH Verkehrsgesellschaft Kreis Neuss mbH zu 2.: <u>Betriebsausschuss (ab 01.11.2020)</u> Gebäudemanagement der Stadt Neuss <u>Zweckverbandsversammlung (ab 01.11.2020)</u> Sparkassenzweckverband des Rhein-Kreises Neuss, der Stadt Neuss, der Stadt Korschenbroich und der Stadt Kaarst zu 3.: -
Kilb, Katharina (bis 31.10.2020)	Rentnerin	zu 1.: - zu 2.: <u>Zweckverbandsversammlung (bis 31.10.2020)</u> Sparkassenzweckverband des Rhein-Kreises Neuss, der Stadt Neuss, der Stadt Korschenbroich und der Stadt Kaarst zu 3.: -
Klinkicht, Michael	Kaufmännischer Angestellter	zu 1.: <u>Aufsichtsrat</u> Rheinland Klinikum Neuss GmbH <u>Aufsichtsrat (bis 31.10.2020)</u> Abfall- und Wertstofflogistik Neuss GmbH <u>Aufsichtsrat (ab 01.11.2020)</u> Abfall- und Wertstofflogistik Neuss GmbH <i>Vorsitz</i> zu 2.: <u>Betriebsausschuss</u> Städtische Friedhöfe Neuss <i>Vorsitz</i> <u>Betriebsausschuss (bis 31.10.2020)</u> Gebäudemanagement der Stadt Neuss <u>Betriebsausschuss (ab 01.11.2020)</u> Tiefbaumanagement der Stadt Neuss <i>Stellvertretung</i> <u>Gesellschafterversammlung (ab 01.11.2020)</u> Abfall- und Wertstofflogistik Neuss GmbH City Parkhaus GmbH Gemeinschaftswerk zur Förderung der gewerblichen Berufsbildung zu Neuss GmbH Neuss-Düsseldorfer Häfen GmbH & Co. KG Neuss-Düsseldorfer Häfen Verwaltungs-GmbH Neusser Bäder und Eissporthalle GmbH Neusser Marketing GmbH & Co. KG Neusser Marketing Verwaltungs GmbH Stadthafen Neuss GmbH & Co. KG Stadthafen Neuss Verwaltungsgesellschaft mbH Stadtwerke Neuss Energie und Wasser GmbH Stadtwerke Neuss GmbH zu 3.: -

Nachname, Vorname	Beruf	Mitgliedschaft <sup>*)</sup> in 1. <b>Aufsichtsräten und anderen Kontrollgremien i.S.d. § 125 Abs. 1 Satz 5 des Aktiengesetzes</b> 2. <b>Organen von verselbstständigen Aufgabenbereichen der Gemeinde in öffentlich-rechtlicher oder privatrechtlicher Form</b> 3. <b>Organen sonstiger privatrechtlicher Unternehmen</b> *) <i>Funktion als Mitglied, ansonsten gesonderte Angabe</i>
<b>I. Mitglieder des Rates der Stadt Neuss</b>		
Knippath, Rolf	Vorruheständler	zu 1.: <u>Aufsichtsrat (bis 31.10.2020)</u> Neusser Bäder und Eissporthalle GmbH <i>Vorsitz</i> <u>Aufsichtsrat (ab 01.11.2020)</u> Neusser Bäder und Eissporthalle GmbH zu 2.: <u>Gesellschafterversammlung (ab 01.11.2020)</u> City Parkhaus GmbH Gemeinschaftswerk zur Förderung der gewerblichen Berufsbildung zu Neuss GmbH Neuss-Düsseldorfer Häfen GmbH & Co. KG Neuss-Düsseldorfer Häfen Verwaltungs-GmbH Neusser Bäder und Eissporthalle GmbH Neusser Marketing GmbH & Co. KG Neusser Marketing Verwaltungs GmbH Stadthafen Neuss GmbH & Co. KG Stadthafen Neuss Verwaltungsgesellschaft mbH Stadtwerke Neuss Energie und Wasser GmbH Stadtwerke Neuss GmbH <u>Zweckverbandsversammlung (ab 01.11.2020)</u> Sparkassenzweckverband des Rhein-Kreises Neuss, der Stadt Neuss, der Stadt Korschenbroich und der Stadt Kaarst zu 3.: -
Koenemann, Helga (bis 31.10.2020)	Rechtsanwältin	zu 1.: - zu 2.: <u>Betriebsausschuss (bis 31.10.2020)</u> Gebäudemanagement der Stadt Neuss zu 3.: -
Kracke, Thomas	Betriebswirt, Abteilungsleiter Technik	zu 1.: <u>Aufsichtsrat</u> Stadtwerke Neuss GmbH <u>Aufsichtsrat (bis 31.10.2020)</u> SWN Verkehrs- und Service AG Verkehrsgesellschaft Kreis Neuss mbH <u>Aufsichtsrat (ab 01.11.2020)</u> Stadtwerke Neuss Energie und Wasser GmbH <u>Verwaltungsrat (bis 31.10.2020)</u> Verkehrsverbund Rhein-Ruhr AöR <u>Verwaltungsrat (ab 01.11.2020)</u> Sparkasse Neuss AöR Verkehrsverbund Rhein-Ruhr AöR <i>Stellvertretung</i> zu 2.: <u>Betriebsausschuss</u> Tiefbaumanagement der Stadt Neuss <u>Betriebsausschuss (bis 31.10.2020)</u> Gebäudemanagement der Stadt Neuss <u>Betriebsausschuss Stellvertretung (ab 01.11.2020)</u> Gebäudemanagement der Stadt Neuss Liegenschaften und Vermessung Neuss <u>Gesellschafterversammlung</u> City Parkhaus GmbH Gemeinschaftswerk zur Förderung der gewerblichen Berufsbildung zu Neuss GmbH Neuss-Düsseldorfer Häfen GmbH & Co. KG Neuss-Düsseldorfer Häfen Verwaltungs-GmbH Neusser Bäder und Eissporthalle GmbH Neusser Marketing GmbH & Co. KG Neusser Marketing Verwaltungs GmbH Stadthafen Neuss GmbH & Co. KG Stadthafen Neuss Verwaltungsgesellschaft mbH Stadtwerke Neuss Energie und Wasser GmbH Stadtwerke Neuss GmbH <u>Gesellschafterversammlung (bis 31.10.2020)</u> gc Wärmedienste GmbH <u>Gesellschafterversammlung (ab 01.11.2020)</u> Stadtwerke Neuss Energie und Wasser Zweite Beteiligungsgesellschaft mbH swn Gesellschaft für erneuerbare Energien mbH <u>Zweckverbandsversammlung (bis 31.10.2020)</u> Zweckverband VRR



Nachname, Vorname	Beruf	Mitgliedschaft <sup>*)</sup> in 1. <b>Aufsichtsräten und anderen Kontrollgremien i.S.d. § 125 Abs. 1 Satz 5 des Aktiengesetzes</b> 2. <b>Organen von verselbstständigen Aufgabenbereichen der Gemeinde in öffentlich-rechtlicher oder privatrechtlicher Form</b> 3. <b>Organen sonstiger privatrechtlicher Unternehmen</b> <i>*) Funktion als Mitglied, ansonsten gesonderte Angabe</i>
<b>I. Mitglieder des Rates der Stadt Neuss</b>		
Kracke, Thomas (Fortsetzung)	Betriebswirt, Abteilungsleiter Technik	zu 2.: <u>Zweckverbandsversammlung Stellvertretung (ab 01.11.2020)</u> Sparkassenzweckverband des Rhein-Kreises Neuss, der Stadt Neuss, der Stadt Korschenbroich und der Stadt Kaarst Zweckverband VRR zu 3.: -
Kranefuss, Dirk	Selbstständiger	zu 1.: <u>Verwaltungsrat (ab 01.11.2020)</u> Infrastruktur Neuss AöR Beratung zu 2.: <u>Betriebsausschuss (bis 31.10.2020)</u> Gebäudemanagement der Stadt Neuss <u>Gesellschafterversammlung Beratung (bis 31.10.2020)</u> City Parkhaus GmbH Gemeinschaftswerk zur Förderung der gewerblichen Berufsbildung zu Neuss GmbH Neuss-Düsseldorfer Häfen GmbH & Co. KG Neuss-Düsseldorfer Häfen Verwaltungs-GmbH Neusser Bäder und Eisssporthalle GmbH Neusser Marketing GmbH & Co. KG Neusser Marketing Verwaltungs GmbH Stadthafen Neuss GmbH & Co. KG Stadthafen Neuss Verwaltungsgesellschaft mbH Stadtwerke Neuss Energie und Wasser GmbH Stadtwerke Neuss GmbH <u>Gesellschafterversammlung Stellvertretung (ab 01.11.2020)</u> City Parkhaus GmbH Gemeinschaftswerk zur Förderung der gewerblichen Berufsbildung zu Neuss GmbH Neuss-Düsseldorfer Häfen GmbH & Co. KG Neuss-Düsseldorfer Häfen Verwaltungs-GmbH Neusser Bäder und Eisssporthalle GmbH Neusser Marketing GmbH & Co. KG Neusser Marketing Verwaltungs GmbH Stadthafen Neuss GmbH & Co. KG Stadthafen Neuss Verwaltungsgesellschaft mbH Stadtwerke Neuss Energie und Wasser GmbH Stadtwerke Neuss GmbH zu 3.: -
Kullick, Karlheinz	Diplom- Sozialwissenschaftler	zu 1.: <u>Aufsichtsrat (ab 01.11.2020)</u> Abfall- und Wertstofflogistik Neuss GmbH Gemeinnützige Werkstätten Neuss GmbH Rheinland Klinikum Neuss GmbH <i>Stellvertretung</i> <u>Verwaltungsrat</u> Gemeinschaftswerk zur Förderung der gewerblichen Berufsbildung zu Neuss GmbH zu 2.: <u>Betriebsausschuss (ab 01.11.2020)</u> Liegenschaften und Vermessung Neuss <u>Gesellschafterversammlung (bis 31.10.2020)</u> City Parkhaus GmbH Gemeinschaftswerk zur Förderung der gewerblichen Berufsbildung zu Neuss GmbH Neuss-Düsseldorfer Häfen GmbH & Co. KG Neuss-Düsseldorfer Häfen Verwaltungs-GmbH Neusser Bäder und Eisssporthalle GmbH Neusser Marketing GmbH & Co. KG Neusser Marketing Verwaltungs GmbH Stadthafen Neuss GmbH & Co. KG Stadthafen Neuss Verwaltungsgesellschaft mbH Stadtwerke Neuss Energie und Wasser GmbH Stadtwerke Neuss GmbH

Nachname, Vorname	Beruf	Mitgliedschaft <sup>*)</sup> in 1. Aufsichtsräten und anderen Kontrollgremien i.S.d. § 125 Abs. 1 Satz 5 des Aktiengesetzes 2. Organen von verselbstständigen Aufgabenbereichen der Gemeinde in öffentlich-rechtlicher oder privatrechtlicher Form 3. Organen sonstiger privatrechtlicher Unternehmen *) Funktion als Mitglied, ansonsten gesonderte Angabe
<b>I. Mitglieder des Rates der Stadt Neuss</b>		
Kullick, Karlheinz (Fortsetzung)	Diplom- Sozialwissenschaftler	zu 2.: <u>Gesellschafterversammlung Stellvertretung (ab 01.11.2020)</u> City Parkhaus GmbH Gemeinschaftswerk zur Förderung der gewerblichen Berufsbildung zu Neuss GmbH Neuss-Düsseldorfer Häfen GmbH & Co. KG Neuss-Düsseldorfer Häfen Verwaltungs-GmbH Neusser Bäder und Eissporthalle GmbH Neusser Marketing GmbH & Co. KG Neusser Marketing Verwaltungs GmbH Stadthafen Neuss GmbH & Co. KG Stadthafen Neuss Verwaltungsgesellschaft mbH Stadtwerke Neuss Energie und Wasser GmbH Stadtwerke Neuss GmbH zu 3.: -
Köster, Jessica (ab 01.11.2020)	Bankbetriebswirtin	zu 1.: - zu 2.: <u>Betriebsausschuss (ab 01.11.2020)</u> Gebäudemanagement der Stadt Neuss Städtische Friedhöfe Neuss <u>Gesellschafterversammlung Stellvertretung (ab 01.11.2020)</u> City Parkhaus GmbH Gemeinschaftswerk zur Förderung der gewerblichen Berufsbildung zu Neuss GmbH Neuss-Düsseldorfer Häfen GmbH & Co. KG Neuss-Düsseldorfer Häfen Verwaltungs-GmbH Neusser Bäder und Eissporthalle GmbH Neusser Marketing GmbH & Co. KG Neusser Marketing Verwaltungs GmbH Stadthafen Neuss GmbH & Co. KG Stadthafen Neuss Verwaltungsgesellschaft mbH Stadtwerke Neuss Energie und Wasser GmbH Stadtwerke Neuss GmbH zu 3.: -
Loebelt, Thomas (ab 01.11.2020)	Fachreferent Versicherungen	zu 1.: <u>Aufsichtsrat (ab 01.11.2020)</u> Hafen Düsseldorf-Reisholz Entwicklungsgesellschaft mbH <u>Verwaltungsrat (ab 01.11.2020)</u> InfraStruktur Neuss AöR <u>Stellvertretung</u> zu 2.: <u>Betriebsausschuss (ab 01.11.2020)</u> Liegenschaften und Vermessung Neuss <u>Gesellschafterversammlung (ab 01.11.2020)</u> City Parkhaus GmbH Gemeinschaftswerk zur Förderung der gewerblichen Berufsbildung zu Neuss GmbH Neuss-Düsseldorfer Häfen GmbH & Co. KG Neuss-Düsseldorfer Häfen Verwaltungs-GmbH Neusser Bäder und Eissporthalle GmbH Neusser Marketing GmbH & Co. KG Neusser Marketing Verwaltungs GmbH Stadthafen Neuss GmbH & Co. KG Stadthafen Neuss Verwaltungsgesellschaft mbH Stadtwerke Neuss Energie und Wasser GmbH Stadtwerke Neuss GmbH <u>Zweckverbandsversammlung (ab 01.11.2020)</u> Sparkassenzweckverband des Rhein-Kreises Neuss, der Stadt Neuss, der Stadt Korschenbroich und der Stadt Kaarst zu 3.: -
Mertens-Marl, Monika	Rechtsanwältin	zu 1.: <u>Aufsichtsrat (bis 31.10.2020)</u> Rheinland Klinikum Neuss GmbH <u>Stellvertretung</u> <u>Beirat</u> Neusser Marketing GmbH & Co. KG <u>Verwaltungsrat Stellvertretung (ab 01.11.2020)</u> InfraStruktur Neuss AöR Sparkasse Neuss AöR zu 2.: <u>Betriebsausschuss (bis 31.10.2020)</u> Gebäudemanagement der Stadt Neuss

Nachname, Vorname	Beruf	Mitgliedschaft <sup>*)</sup> in 1. <b>Aufsichtsräten und anderen Kontrollgremien i.S.d. § 125 Abs. 1 Satz 5 des Aktiengesetzes</b> 2. <b>Organen von verselbstständigen Aufgabenbereichen der Gemeinde in öffentlich-rechtlicher oder privatrechtlicher Form</b> 3. <b>Organen sonstiger privatrechtlicher Unternehmen</b> <small>*) Funktion als Mitglied, ansonsten gesonderte Angabe</small>
<b>I. Mitglieder des Rates der Stadt Neuss</b>		
Mertens-Marl, Monika (Fortsetzung)	Rechtsanwältin	zu 2.: <u>Betriebsausschuss (ab 01.11.2020)</u> Liegenschaften und Vermessung Neuss Tiefbaumanagement der Stadt Neuss <i>Stellvertretung</i> <u>Zweckverbandsversammlung (bis 31.10.2020)</u> Sparkassenzweckverband des Rhein-Kreises Neuss, der Stadt Neuss, der Stadt Korschenbroich und der Stadt Kaarst <u>Zweckverbandsversammlung (ab 01.11.2020)</u> Sparkassenzweckverband des Rhein-Kreises Neuss, der Stadt Neuss, der Stadt Korschenbroich und der Stadt Kaarst <i>Stellvertretung</i> zu 3.: -
Müller, Stefan (ab 01.11.2020)	Diplom-Bauingenieur	zu 1.: <u>Aufsichtsrat (ab 01.11.2020)</u> Neusser Bauverein AG <u>Verwaltungsrat (ab 01.11.2020)</u> InfraStruktur Neuss AöR zu 2.: <u>Betriebsausschuss (ab 01.11.2020)</u> Gebäudemanagement der Stadt Neuss <i>Stellvertretung Vorsitz</i> Liegenschaften und Vermessung Neuss <i>Stellvertretung</i> Städtische Friedhöfe Neuss Tiefbaumanagement der Stadt Neuss <u>Zweckverbandsversammlung (ab 01.11.2020)</u> Sparkassenzweckverband des Rhein-Kreises Neuss, der Stadt Neuss, der Stadt Korschenbroich und der Stadt Kaarst <i>Stellvertretung</i> zu 3.: -
Nickel, Thomas	Unternehmensberater	zu 1.: <u>Aufsichtsrat</u> Rheinland Klinikum Neuss GmbH Allcura Versicherungs-Aktiengesellschaft, Hamburg <u>Aufsichtsrat (bis 31.10.2020)</u> Stadtwerke Neuss Energie und Wasser GmbH Stadtwerke Neuss GmbH <u>Beirat (Vorsitz)</u> Krankenhaus-Service GmbH Hansekuranz Kontor GmbH, Münster zu 2.: <u>Betriebsausschuss (bis 31.10.2020)</u> Gebäudemanagement der Stadt Neuss <u>Betriebsausschuss Stellvertretung (ab 01.11.2020)</u> Gebäudemanagement der Stadt Neuss Tiefbaumanagement der Stadt Neuss <u>Gesellschafterversammlung</u> City Parkhaus GmbH Gemeinschaftswerk zur Förderung der gewerblichen Berufsbildung zu Neuss GmbH Neuss-Düsseldorfer Häfen GmbH & Co. KG Neuss-Düsseldorfer Häfen Verwaltungs-GmbH Neusser Bäder und Eisssporthalle GmbH Neusser Marketing GmbH & Co. KG Neusser Marketing Verwaltungs GmbH Stadthafen Neuss GmbH & Co. KG Stadthafen Neuss Verwaltungsgesellschaft mbH Stadtwerke Neuss Energie und Wasser GmbH Stadtwerke Neuss GmbH <u>Gesellschafterversammlung (bis 31.10.2020)</u> Stadtwerke Neuss Energie und Wasser Zweite Beteiligungsgesellschaft mbH swn Gesellschaft für erneuerbare Energien mbH <u>Zweckverbandsversammlung (ab 01.11.2020)</u> Sparkassenzweckverband des Rhein-Kreises Neuss, der Stadt Neuss, der Stadt Korschenbroich und der Stadt Kaarst zu 3.: -
Nietsch, Michael (ab 01.11.2020)	Beamter	zu 1.: <u>Verwaltungsrat (ab 01.11.2020)</u> InfraStruktur Neuss AöR <i>Stellvertretung Beratung</i> zu 2.: <u>Betriebsausschuss (bis 31.10.2020)</u> Liegenschaften und Vermessung Neuss

Nachname, Vorname	Beruf	Mitgliedschaft <sup>*)</sup> in 1. <b>Aufsichtsräten und anderen Kontrollgremien i.S.d. § 125 Abs. 1 Satz 5 des Aktiengesetzes</b> 2. <b>Organen von verselbstständigen Aufgabenbereichen der Gemeinde in öffentlich-rechtlicher oder privatrechtlicher Form</b> 3. <b>Organen sonstiger privatrechtlicher Unternehmen</b> *) <i>Funktion als Mitglied, ansonsten gesonderte Angabe</i>
<b>I. Mitglieder des Rates der Stadt Neuss</b>		
Nietsch, Michael (ab 01.11.2020, Fortsetzung)	Beamter	zu 2.: <u>Gesellschafterversammlung (ab 01.11.2020)</u> City Parkhaus GmbH Gemeinschaftswerk zur Förderung der gewerblichen Berufsbildung zu Neuss GmbH Neuss-Düsseldorfer Häfen GmbH & Co. KG Neuss-Düsseldorfer Häfen Verwaltungs-GmbH Neusser Bäder und Eissporthalle GmbH Neusser Marketing GmbH & Co. KG Neusser Marketing Verwaltungs GmbH Stadthafen Neuss GmbH & Co. KG Stadthafen Neuss Verwaltungsgesellschaft mbH Stadtwerke Neuss Energie und Wasser GmbH Stadtwerke Neuss GmbH zu 3.: <u>Zweckverbandsversammlung</u> Landschaftsverband Rheinland
Nollendorf, Ursula von (bis 31.10.2020)	Übersetzerin	zu 1.: <u>Aufsichtsrat (bis 31.10.2020)</u> Neusser Bauverein AG <u>Beirat (bis 31.10.2020)</u> Neusser Marketing GmbH & Co. KG <i>Vorsitz</i> zu 2.: <u>Betriebsausschuss (bis 31.10.2020)</u> Liegenschaften und Vermessung Neuss <u>Zweckverbandsversammlung (bis 31.10.2020)</u> Kommunaler Zweckverband ITK Rheinland zu 3.: -
Öz, Bayram (ab 01.11.2020)	Ingenieur	zu 1.: <u>Verwaltungsrat (ab 01.11.2020)</u> InfraStruktur Neuss AöR Sparkasse Neuss AöR <i>Stellvertretung</i> zu 2.: <u>Betriebsausschuss (ab 01.11.2020)</u> Gebäudemanagement der Stadt Neuss <i>Beratung</i> Städtische Friedhöfe Neuss <i>Stellvertretung</i> <u>Gesellschafterversammlung Stellvertretung (ab 01.11.2020)</u> City Parkhaus GmbH Gemeinschaftswerk zur Förderung der gewerblichen Berufsbildung zu Neuss GmbH Neuss-Düsseldorfer Häfen GmbH & Co. KG Neuss-Düsseldorfer Häfen Verwaltungs-GmbH Neusser Bäder und Eissporthalle GmbH Neusser Marketing GmbH & Co. KG Neusser Marketing Verwaltungs GmbH Stadthafen Neuss GmbH & Co. KG Stadthafen Neuss Verwaltungsgesellschaft mbH Stadtwerke Neuss Energie und Wasser GmbH Stadtwerke Neuss GmbH <u>Zweckverbandsversammlung (ab 01.11.2020)</u> Sparkassenzweckverband des Rhein-Kreises Neuss, der Stadt Neuss, der Stadt Korschenbroich und der Stadt Kaarst <i>Stellvertretung</i> zu 3.: -
Olpen, Jennifer	Fraktions- geschäftsführerin	zu 1.: <u>Aufsichtsrat (ab 01.11.2020)</u> Rheinland Klinikum Neuss GmbH <i>Stellvertretung</i> zu 2.: <u>Betriebsausschuss (ab 01.11.2020)</u> Städtische Friedhöfe Neuss <u>Gesellschafterversammlung Stellvertretung (ab 01.11.2020)</u> City Parkhaus GmbH Gemeinschaftswerk zur Förderung der gewerblichen Berufsbildung zu Neuss GmbH Neuss-Düsseldorfer Häfen GmbH & Co. KG Neuss-Düsseldorfer Häfen Verwaltungs-GmbH Neusser Bäder und Eissporthalle GmbH Neusser Marketing GmbH & Co. KG Neusser Marketing Verwaltungs GmbH Stadthafen Neuss GmbH & Co. KG Stadthafen Neuss Verwaltungsgesellschaft mbH Stadtwerke Neuss Energie und Wasser GmbH Stadtwerke Neuss GmbH <u>Zweckverbandsversammlung (ab 01.11.2020)</u> Sparkassenzweckverband des Rhein-Kreises Neuss, der Stadt Neuss, der Stadt Korschenbroich und der Stadt Kaarst zu 3.: -

Nachname, Vorname	Beruf	Mitgliedschaft <sup>*)</sup> in 1. Aufsichtsräten und anderen Kontrollgremien i.S.d. § 125 Abs. 1 Satz 5 des Aktiengesetzes 2. Organen von verselbstständigten Aufgabenbereichen der Gemeinde in öffentlich-rechtlicher oder privatrechtlicher Form 3. Organen sonstiger privatrechtlicher Unternehmen <small>*) Funktion als Mitglied, ansonsten gesonderte Angabe</small>
<b>I. Mitglieder des Rates der Stadt Neuss</b>		
Ott, Peter (bis 31.10.2020)	Rentner	zu 1.: <u>Beirat</u> Stadthafen Neuss Verwaltungsgesellschaft mbH zu 2.: <u>Betriebsausschuss (bis 31.10.2020)</u> Tiefbaumanagement der Stadt Neuss <i>Stellvertretung</i> Vorsitz <u>Betriebsausschuss (ab 01.11.2020)</u> Tiefbaumanagement der Stadt Neuss <u>Zweckverbandsversammlung (bis 31.10.2020)</u> Sparkassenzweckverband des Rhein-Kreises Neuss, der Stadt Neuss, der Stadt Korschenbroich und der Stadt Kaarst zu 3.: -
Pavlik, Dr. Jana	Ärztin	zu 1.: <u>Beirat (ab 01.11.2020)</u> Neusser Marketing GmbH & Co. KG zu 2.: <u>Gesellschafterversammlung Ersatzvertretung (ab 01.11.2020)</u> City Parkhaus GmbH Gemeinschaftswerk zur Förderung der gewerblichen Berufsbildung zu Neuss GmbH Neuss-Düsseldorfer Häfen GmbH & Co. KG Neuss-Düsseldorfer Häfen Verwaltungs-GmbH Neusser Bäder und Eisssporthalle GmbH Neusser Marketing GmbH & Co. KG Neusser Marketing Verwaltungs GmbH Stadthafen Neuss GmbH & Co. KG Stadthafen Neuss Verwaltungsgesellschaft mbH Stadtwerke Neuss Energie und Wasser GmbH Stadtwerke Neuss GmbH <u>Zweckverbandsversammlung</u> Sparkassenzweckverband des Rhein-Kreises Neuss, der Stadt Neuss, der Stadt Korschenbroich und der Stadt Kaarst zu 3.: -
Quiring-Perl, Angelika (bis 31.10.2020)	Pensionärin	zu 1.: <u>Aufsichtsrat</u> Gemeinnützige Werkstätten Neuss GmbH <i>Vorsitz</i> Gemeinnützige Wohnungs-Genossenschaft e.G. Neuss Gesellschaft für Wohnungs- und Gewerbe-Bau GmbH <u>Aufsichtsrat (bis 31.10.2020)</u> Gemeinnützige Werkstätten Neuss GmbH <i>Vorsitz</i> zu 2.: <u>Betriebsausschuss (bis 31.10.2020)</u> Tiefbaumanagement der Stadt Neuss zu 3.: <u>Vorstand</u> Lebenshilfs Neuss gGmbH <i>Vorsitz</i>
Ramakers, Bernd (ab 01.11.2020)	Rentner	zu 1.: <u>Aufsichtsrat (ab 01.11.2020)</u> Neusser Bauverein AG zu 2.: <u>Betriebsausschuss (ab 01.11.2020)</u> Gebäudemanagement der Stadt Neuss <i>Stellvertretung</i> Städtische Friedhöfe Neuss Tiefbaumanagement der Stadt Neuss <i>Stellvertretung</i> <u>Zweckverbandsversammlung (ab 01.11.2020)</u> Sparkassenzweckverband des Rhein-Kreises Neuss, der Stadt Neuss, der Stadt Korschenbroich und der Stadt Kaarst <i>Stellvertretung</i> zu 3.: -
Robertz, Dr. Achim (ab 01.11.2020)	Arzt	zu 1.: <u>Aufsichtsrat (ab 01.11.2020)</u> Rheinland Klinikum Neuss GmbH zu 2.: <u>Betriebsausschuss (ab 01.11.2020)</u> Städtische Friedhöfe Neuss zu 3.: -
Rosen, Sebastian (bis 31.10.2020)	Unternehmer, Diplom-Kaufmann	zu 1.: - zu 2.: <u>Betriebsausschuss (bis 31.10.2020)</u> Liegenschaften und Vermessung Neuss <i>Stellvertretung</i> <i>Vorsitz</i> Tiefbaumanagement der Stadt Neuss <u>Zweckverbandsversammlung (bis 31.10.2020)</u> Kommunaler Zweckverband ITK Rheinland zu 3.: -
Sahnen, Heinz (bis 31.10.2020)	Pensionär	zu 1.: <u>Aufsichtsrat (bis 31.10.2020)</u> Neusser Bauverein AG <i>Stellvertretung</i> <i>Vorsitz</i>

Nachname, Vorname	Beruf	Mitgliedschaft <sup>*)</sup> in 1. Aufsichtsräten und anderen Kontrollgremien i.S.d. § 125 Abs. 1 Satz 5 des Aktiengesetzes 2. Organen von verselbstständigen Aufgabenbereichen der Gemeinde in öffentlich-rechtlicher oder privatrechtlicher Form 3. Organen sonstiger privatrechtlicher Unternehmen <small>*) Funktion als Mitglied, ansonsten gesonderte Angabe</small>
<b>I. Mitglieder des Rates der Stadt Neuss</b>		
Sahnen, Heinz <i>(bis 31.10.2020, Fortsetzung)</i>	Pensionär	zu 2.: <u>Zweckverbandsversammlung (bis 31.10.2020)</u> Sparkassenzweckverband des Rhein-Kreises Neuss, der Stadt Neuss, der Stadt Korschenbroich und der Stadt Kaarst zu 3.: -
Schmitz, Dr. Johannes <i>(bis 31.10.2020)</i>	Lehrer	zu 1.: - zu 2.: - zu 3.: -
Schuler, Guido <i>(ab 01.11.2020)</i>	Kaufmännischer Geschäftsführer	zu 1.: - zu 2.: <u>Betriebsausschuss (ab 01.11.2020)</u> Liegenschaften und Vermessung Neuss <i>Stellvertretung</i> <u>Gesellschafterversammlung (ab 01.11.2020)</u> City Parkhaus GmbH Gemeinschaftswerk zur Förderung der gewerblichen Berufsbildung zu Neuss GmbH Neuss-Düsseldorfer Häfen GmbH & Co. KG Neuss-Düsseldorfer Häfen Verwaltungs-GmbH Neusser Bäder und Eisporthalle GmbH Neusser Marketing GmbH & Co. KG Neusser Marketing Verwaltungs GmbH Stadthafen Neuss GmbH & Co. KG Stadthafen Neuss Verwaltungsgesellschaft mbH Stadtwerke Neuss Energie und Wasser GmbH Stadtwerke Neuss GmbH <u>Zweckverbandsversammlung (ab 01.11.2020)</u> Kommunaler Zweckverband ITK Rheinland Sparkassenzweckverband des Rhein-Kreises Neuss, der Stadt Neuss, der Stadt Korschenbroich und der Stadt Kaarst <i>Stellvertretung</i> zu 3.: -
Schwache, Otto <i>(bis 31.10.2020)</i>	Rentner	zu 1.: - zu 2.: <u>Betriebsausschuss</u> Städtische Friedhöfe Neuss zu 3.: -
Schwarz, Thomas <i>(ab 01.11.2020)</i>	Sozialpädagoge, Paar- und Familientherapeut	zu 1.: - zu 2.: - zu 3.: <u>Geschäftsführung</u> VEGXPO UG
Schäfer, Ingrid <i>(bis 31.10.2020)</i>	Rentnerin	zu 1.: <u>Aufsichtsrat (bis 31.10.2020)</u> Abfall- und Wertstofflogistik Neuss GmbH <i>Vorsitz</i> Neuss-Düsseldorfer Häfen GmbH & Co. KG Rheinland Klinikum Neuss GmbH <i>Stellvertretung</i> zu 2.: <u>Betriebsausschuss (bis 31.10.2020)</u> Gebäudemanagement der Stadt Neuss Liegenschaften und Vermessung Neuss Städtische Friedhöfe Neuss <i>Stellvertretung Vorsitz</i> <u>Gesellschafterversammlung (bis 31.10.2020)</u> Abfall- und Wertstofflogistik Neuss GmbH zu 3.: -
Schümann, Sven	Rechtsanwalt	zu 1.: <u>Beirat</u> Stadthafen Neuss Verwaltungsgesellschaft mbH <u>Verwaltungsrat (bis 31.10.2020)</u> InfraStruktur Neuss AöR <i>Stellvertretung Vorsitz</i> <u>Verwaltungsrat (ab 01.11.2020)</u> InfraStruktur Neuss AöR Sparkasse Neuss AöR zu 2.: <u>Betriebsausschuss (bis 31.10.2020)</u> Städtische Friedhöfe Neuss Tiefbaumanagement der Stadt Neuss <i>Vorsitz</i> <u>Betriebsausschuss (ab 01.11.2020)</u> Städtische Friedhöfe Neuss <i>Stellvertretung</i> Tiefbaumanagement der Stadt Neuss <u>Zweckverbandsversammlung (ab 01.11.2020)</u> Kommunaler Zweckverband ITK Rheinland <i>Stellvertretung</i> Sparkassenzweckverband des Rhein-Kreises Neuss, der Stadt Neuss, der Stadt Korschenbroich und der Stadt Kaarst zu 3.: -

Nachname, Vorname	Beruf	Mitgliedschaft <sup>*)</sup> in 1. <b>Aufsichtsräten und anderen Kontrollgremien i.S.d. § 125 Abs. 1 Satz 5 des Aktiengesetzes</b> 2. <b>Organen von verselbstständigen Aufgabenbereichen der Gemeinde in öffentlich-rechtlicher oder privatrechtlicher Form</b> 3. <b>Organen sonstiger privatrechtlicher Unternehmen</b> <i>*) Funktion als Mitglied, ansonsten gesonderte Angabe</i>
<b>I. Mitglieder des Rates der Stadt Neuss</b>		
Sperling, Roland	Rechtsanwalt	zu 1.: <u>Verwaltungsrat</u> InfraStruktur Neuss AöR zu 2.: <u>Betriebsausschuss (bis 31.10.2020)</u> Liegenschaften und Vermessung Neuss <u>Betriebsausschuss Ersatzvertretung (ab 01.11.2020)</u> Gebäudemanagement der Stadt Neuss Liegenschaften und Vermessung Neuss Tiefbaumanagement der Stadt Neuss <u>Gesellschafterversammlung Ersatzvertretung (ab 01.11.2020)</u> City Parkhaus GmbH Gemeinschaftswerk zur Förderung der gewerblichen Berufsbildung zu Neuss GmbH Neuss-Düsseldorfer Häfen GmbH & Co. KG Neuss-Düsseldorfer Häfen Verwaltungs-GmbH Neusser Bäder und Eissporthalle GmbH Neusser Marketing GmbH & Co. KG Neusser Marketing Verwaltungs GmbH Stadthafen Neuss GmbH & Co. KG Stadthafen Neuss Verwaltungsgesellschaft mbH Stadtwerke Neuss Energie und Wasser GmbH Stadtwerke Neuss GmbH <u>Zweckverbandsversammlung (bis 31.10.2020)</u> Sparkassenzweckverband des Rhein-Kreises Neuss, der Stadt Neuss, der Stadt Korschenbroich und der Stadt Kaarst <u>Zweckverbandsversammlung (ab 01.11.2020)</u> Sparkassenzweckverband des Rhein-Kreises Neuss, der Stadt Neuss, der Stadt Korschenbroich und der Stadt Kaarst <u>Stellvertretung</u> zu 3.: -
Stroeks, Constanze	Kaufmännische Angestellte	zu 1.: <u>Aufsichtsrat</u> Hafen Düsseldorf-Reisholz Entwicklungsgesellschaft mbH Neuss-Düsseldorfer Häfen GmbH & Co. KG RheinCargo GmbH & Co. KG <u>Aufsichtsrat (ab 01.11.2020)</u> Hafen Krefeld GmbH & Co. KG zu 2.: <u>Betriebsausschuss (bis 31.10.2020)</u> Gebäudemanagement der Stadt Neuss Liegenschaften und Vermessung Neuss <u>Betriebsausschuss (ab 01.11.2020)</u> Liegenschaften und Vermessung Neuss <u>Stellvertretung</u> <u>Gesellschafterversammlung</u> City Parkhaus GmbH Gemeinschaftswerk zur Förderung der gewerblichen Berufsbildung zu Neuss GmbH Neuss-Düsseldorfer Häfen GmbH & Co. KG Neuss-Düsseldorfer Häfen Verwaltungs-GmbH Neusser Bäder und Eissporthalle GmbH Neusser Marketing GmbH & Co. KG Neusser Marketing Verwaltungs GmbH Stadthafen Neuss GmbH & Co. KG Stadthafen Neuss Verwaltungsgesellschaft mbH Stadtwerke Neuss Energie und Wasser GmbH Stadtwerke Neuss GmbH zu 3.: -
Stucke, Axel (ab 01.11.2020)	Polizeibeamter	zu 1.: <u>Aufsichtsrat (ab 01.11.2020)</u> Abfall- und Wertstofflogistik Neuss GmbH <u>Verwaltungsrat (ab 01.11.2020)</u> InfraStruktur Neuss AöR zu 2.: <u>Betriebsausschuss (ab 01.11.2020)</u> Liegenschaften und Vermessung Neuss <u>Stellvertretung</u> Städtische Friedhöfe Neuss <u>Stellvertretung</u> Tiefbaumanagement der Stadt Neuss <u>Vorsitz</u>

Nachname, Vorname	Beruf	Mitgliedschaft <sup>*)</sup> in 1. <b>Aufsichtsräten und anderen Kontrollgremien i.S.d. § 125 Abs. 1 Satz 5 des Aktiengesetzes</b> 2. <b>Organen von verselbstständigen Aufgabenbereichen der Gemeinde in öffentlich-rechtlicher oder privatrechtlicher Form</b> 3. <b>Organen sonstiger privatrechtlicher Unternehmen</b> *) <i>Funktion als Mitglied, ansonsten gesonderte Angabe</i>
<b>I. Mitglieder des Rates der Stadt Neuss</b>		
Stucke, Axel (ab 01.11.2020, Fortsetzung)	Polizeibeamter	zu 2.: <u>Gesellschafterversammlung Stellvertretung (ab 01.11.2020)</u> City Parkhaus GmbH Gemeinschaftswerk zur Förderung der gewerblichen Berufsbildung zu Neuss GmbH Neuss-Düsseldorfer Häfen GmbH & Co. KG Neuss-Düsseldorfer Häfen Verwaltungs-GmbH Neusser Bäder und Eissporthalle GmbH Neusser Marketing GmbH & Co. KG Neusser Marketing Verwaltungs GmbH Stadthafen Neuss GmbH & Co. KG Stadthafen Neuss Verwaltungsgesellschaft mbH Stadtwerke Neuss Energie und Wasser GmbH Stadtwerke Neuss GmbH zu 3.: -
Temel, Hakan	Geschäftsführer, Sozialpädagoge	zu 1.: <u>Aufsichtsrat</u> Rheinland Klinikum Neuss GmbH zu 2.: <u>Betriebsausschuss (ab 01.11.2020)</u> Liegenschaften und Vermessung Neuss <u>Stellvertretung</u> <u>Zweckverbandsversammlung (ab 01.11.2020)</u> Sparkassenzweckverband des Rhein-Kreises Neuss, der Stadt Neuss, der Stadt Korschenbroich und der Stadt Kaarst <u>Stellvertretung</u> zu 3.: -
Thiel, Carsten	Kaufmann	zu 1.: <u>Aufsichtsrat (bis 31.10.2020)</u> Stadtwerke Neuss GmbH <u>Aufsichtsrat (ab 01.11.2020)</u> Neusser Bauverein AG Rheinland Klinikum Neuss GmbH <u>Stellvertretung</u> <u>Verwaltungsrat (bis 31.10.2020)</u> InfraStruktur Neuss AöR <u>Beratung</u> <u>Verwaltungsrat (ab 01.11.2020)</u> InfraStruktur Neuss AöR <u>Stellvertretung</u> Sparkasse Neuss AöR zu 2.: <u>Betriebsausschuss (ab 01.11.2020)</u> Gebäudemanagement der Stadt Neuss <u>Stellvertretung Beratung</u> Liegenschaften und Vermessung Neuss <u>Gesellschafterversammlung Beratung (bis 31.10.2020)</u> City Parkhaus GmbH Gemeinschaftswerk zur Förderung der gewerblichen Berufsbildung zu Neuss GmbH Neuss-Düsseldorfer Häfen GmbH & Co. KG Neuss-Düsseldorfer Häfen Verwaltungs-GmbH Neusser Bäder und Eissporthalle GmbH Neusser Marketing GmbH & Co. KG Neusser Marketing Verwaltungs GmbH Stadthafen Neuss GmbH & Co. KG Stadthafen Neuss Verwaltungsgesellschaft mbH Stadtwerke Neuss Energie und Wasser GmbH Stadtwerke Neuss GmbH <u>Gesellschafterversammlung (ab 01.11.2020)</u> City Parkhaus GmbH Gemeinschaftswerk zur Förderung der gewerblichen Berufsbildung zu Neuss GmbH Neuss-Düsseldorfer Häfen GmbH & Co. KG Neuss-Düsseldorfer Häfen Verwaltungs-GmbH Neusser Bäder und Eissporthalle GmbH Neusser Marketing GmbH & Co. KG Neusser Marketing Verwaltungs GmbH Stadthafen Neuss GmbH & Co. KG Stadthafen Neuss Verwaltungsgesellschaft mbH Stadtwerke Neuss Energie und Wasser GmbH Stadtwerke Neuss GmbH <u>Zweckverbandsversammlung (ab 01.11.2020)</u> Sparkassenzweckverband des Rhein-Kreises Neuss, der Stadt Neuss, der Stadt Korschenbroich und der Stadt Kaarst zu 3.: -



Nachname, Vorname	Beruf	Mitgliedschaft <sup>*)</sup> in 1. <b>Aufsichtsräten und anderen Kontrollgremien i.S.d. § 125 Abs. 1 Satz 5 des Aktiengesetzes</b> 2. <b>Organen von verselbstständigen Aufgabenbereichen der Gemeinde in öffentlich-rechtlicher oder privatrechtlicher Form</b> 3. <b>Organen sonstiger privatrechtlicher Unternehmen</b> <small>*) Funktion als Mitglied, ansonsten gesonderte Angabe</small>
<b>I. Mitglieder des Rates der Stadt Neuss</b>		
Thiel, Heinrich	Angestellter	<p>zu 1.: <u>Aufsichtsrat (bis 31.10.2020)</u>  Neusser Bauverein AG  Rheinland Klinikum Neuss GmbH <i>Stellvertretung</i>  <u>Aufsichtsrat (ab 01.11.2020)</u>  Neusser Bauverein AG <i>Vorsitz</i>  <u>Beirat</u>  Stadthafen Neuss Verwaltungsgesellschaft mbH  <u>Beirat (bis 31.10.2020)</u>  Neusser Marketing GmbH &amp; Co. KG (bis 31.10.2020)  <u>Verwaltungsrat (bis 31.10.2020)</u>  InfraStruktur Neuss AöR  <u>Verwaltungsrat (ab 01.11.2020)</u>  InfraStruktur Neuss AöR <i>Stellvertretung</i></p> <p>zu 2.: <u>Betriebsausschuss</u>  Liegenschaften und Vermessung Neuss  <u>Betriebsausschuss (bis 31.10.2020)</u>  Gebäudemanagement der Stadt Neuss  <u>Betriebsausschuss (ab 01.11.2020)</u>  Gebäudemanagement der Stadt Neuss <i>Stellvertretung</i>  <u>Gesellschafterversammlung (ab 01.11.2020)</u>  City Parkhaus GmbH  Gemeinschaftswerk zur Förderung der gewerblichen Berufsbildung zu Neuss GmbH  Neuss-Düsseldorfer Häfen GmbH &amp; Co. KG  Neuss-Düsseldorfer Häfen Verwaltungs-GmbH  Neusser Bäder und Eisssporthalle GmbH  Neusser Marketing GmbH &amp; Co. KG  Neusser Marketing Verwaltungs GmbH  Stadthafen Neuss GmbH &amp; Co. KG  Stadthafen Neuss Verwaltungsgesellschaft mbH  Stadtwerke Neuss Energie und Wasser GmbH  Stadtwerke Neuss GmbH</p> <p>zu 3.: -</p>
Tuschen, Björn (ab 01.11.2020)	Polizeibeamter	<p>zu 1.: -</p> <p>zu 2.: <u>Betriebsausschuss (ab 01.11.2020)</u>  Tiefbaumanagement der Stadt Neuss  <u>Gesellschafterversammlung Stellvertretung (ab 01.11.2020)</u>  City Parkhaus GmbH  Gemeinschaftswerk zur Förderung der gewerblichen Berufsbildung zu Neuss GmbH  Neuss-Düsseldorfer Häfen GmbH &amp; Co. KG  Neuss-Düsseldorfer Häfen Verwaltungs-GmbH  Neusser Bäder und Eisssporthalle GmbH  Neusser Marketing GmbH &amp; Co. KG  Neusser Marketing Verwaltungs GmbH  Stadthafen Neuss GmbH &amp; Co. KG  Stadthafen Neuss Verwaltungsgesellschaft mbH  Stadtwerke Neuss Energie und Wasser GmbH  Stadtwerke Neuss GmbH  <u>Zweckverbandsversammlung (ab 01.11.2020)</u>  Kommunaler Zweckverband ITK Rheinland <i>Stellvertretung</i>  Sparkassenzweckverband des Rhein-Kreises Neuss, der Stadt Neuss, der Stadt Korschenbroich und der Stadt Kaarst</p> <p>zu 3.: -</p>
Vanderfuhr, Marc	IT-Projektmanager	<p>zu 1.: <u>Aufsichtsrat (bis 31.10.2020)</u>  Stadtwerke Neuss Energie und Wasser GmbH  <u>Aufsichtsrat (ab 01.11.2020)</u>  Abfall- und Wertstofflogistik Neuss GmbH  Stadtwerke Neuss Energie und Wasser GmbH <i>Vorsitz</i>  Stadtwerke Neuss GmbH  SWN Verkehrs- und Service AG <i>Vorsitz</i></p> <p>zu 2.: <u>Betriebsausschuss (bis 31.10.2020)</u>  Gebäudemanagement der Stadt Neuss  Städtische Friedhöfe Neuss</p>

Nachname, Vorname	Beruf	Mitgliedschaft <sup>*)</sup> in 1. Aufsichtsräten und anderen Kontrollgremien i.S.d. § 125 Abs. 1 Satz 5 des Aktiengesetzes 2. Organen von verselbstständigen Aufgabenbereichen der Gemeinde in öffentlich-rechtlicher oder privatrechtlicher Form 3. Organen sonstiger privatrechtlicher Unternehmen *) Funktion als Mitglied, ansonsten gesonderte Angabe
<b>I. Mitglieder des Rates der Stadt Neuss</b>		
Vanderfuhr, Marc (Fortsetzung)	IT-Projektmanager	zu 2.: <u>Betriebsausschuss (ab 01.11.2020)</u> Liegenschaften und Vermessung Neuss <i>Stellvertretung</i> Städtische Friedhöfe Neuss <i>Stellvertretung Vorsitz</i> <u>Gesellschafterversammlung (bis 31.10.2020)</u> Stadtwerke Neuss Energie und Wasser Zweite Beteiligungsgesellschaft mbH swn Gesellschaft für erneuerbare Energien mbH <u>Gesellschafterversammlung (ab 01.11.2020)</u> City Parkhaus GmbH Gemeinschaftswerk zur Förderung der gewerblichen Berufsbildung zu Neuss GmbH Neuss-Düsseldorfer Häfen GmbH & Co. KG Neuss-Düsseldorfer Häfen Verwaltungs-GmbH Neusser Bäder und Eissporthalle GmbH Neusser Marketing GmbH & Co. KG Neusser Marketing Verwaltungs GmbH Stadthafen Neuss GmbH & Co. KG Stadthafen Neuss Verwaltungsgesellschaft mbH Stadtwerke Neuss Energie und Wasser GmbH Stadtwerke Neuss GmbH gc Wärmedienste GmbH <i>Vorsitz</i> Stadtwerke Neuss Energie und Wasser Zweite Beteiligungsgesellschaft mbH <i>Vorsitz</i> swn Gesellschaft für erneuerbare Energien mbH <i>Vorsitz</i> <u>Zweckverbandsversammlung (bis 31.10.2020)</u> Kommunaler Zweckverband ITK Rheinland zu 3.: -
Verfürth, Dr. med. Hermann Josef (bis 31.10.2020)	Arzt	zu 1.: <u>Aufsichtsrat (bis 31.10.2020)</u> Stadtwerke Neuss GmbH zu 2.: <u>Betriebsausschuss (bis 31.10.2020)</u> Städtische Friedhöfe Neuss zu 3.: -
Vershina, Yulia (ab 01.11.2020)	Fotomodell, Messe-/ Veranstaltungs- hostess	zu 1.: - zu 2.: <u>Betriebsausschuss (ab 01.11.2020)</u> Liegenschaften und Vermessung Neuss <i>Stellvertretung</i> zu 3.: -
Weinert, Karin (bis 31.10.2020)	Rentnerin	zu 1.: - zu 2.: <u>Betriebsausschuss (bis 31.10.2020)</u> Städtische Friedhöfe Neuss zu 3.: -
Weiß, Bettina (ab 01.11.2020)	Instruktor Kumon-Lerncenter	zu 1.: <u>Aufsichtsrat (ab 01.11.2020)</u> Stadtwerke Neuss Energie und Wasser GmbH zu 2.: <u>Betriebsausschuss (ab 01.11.2020)</u> Städtische Friedhöfe Neuss <i>Stellvertretung</i> <u>Gesellschafterversammlung (ab 01.11.2020)</u> Stadtwerke Neuss Energie und Wasser Zweite Beteiligungsgesellschaft mbH swn Gesellschaft für erneuerbare Energien mbH <u>Gesellschafterversammlung Stellvertretung (ab 01.11.2020)</u> City Parkhaus GmbH Gemeinschaftswerk zur Förderung der gewerblichen Berufsbildung zu Neuss GmbH Neuss-Düsseldorfer Häfen GmbH & Co. KG Neuss-Düsseldorfer Häfen Verwaltungs-GmbH Neusser Bäder und Eissporthalle GmbH Neusser Marketing GmbH & Co. KG Neusser Marketing Verwaltungs GmbH Stadthafen Neuss GmbH & Co. KG Stadthafen Neuss Verwaltungsgesellschaft mbH Stadtwerke Neuss Energie und Wasser GmbH Stadtwerke Neuss GmbH <u>Zweckverbandsversammlung (ab 01.11.2020)</u> Sparkassenzweckverband des Rhein-Kreises Neuss, der Stadt Neuss, der Stadt Korschenbroich und der Stadt Kaarst zu 3.: -

Nachname, Vorname	Beruf	Mitgliedschaft <sup>*)</sup> in 1. Aufsichtsräten und anderen Kontrollgremien i.S.d. § 125 Abs. 1 Satz 5 des Aktiengesetzes 2. Organen von verselbstständigten Aufgabenbereichen der Gemeinde in öffentlich-rechtlicher oder privatrechtlicher Form 3. Organen sonstiger privatrechtlicher Unternehmen <small>*) Funktion als Mitglied, ansonsten gesonderte Angabe</small>
<b>I. Mitglieder des Rates der Stadt Neuss</b>		
Wellens, Stephanie <i>(bis 31.10.2020)</i>	Rentnerin	zu 1.: <u>Beirat</u> Stadthafen Neuss Verwaltungsgesellschaft mbH <u>Verwaltungsrat</u> Gemeinschaftswerk zur Förderung der gewerblichen Berufsbildung zu Neuss GmbH zu 2.: <u>Betriebsausschuss (bis 31.10.2020)</u> Gebäudemanagement der Stadt Neuss Liegenschaften und Vermessung Neuss Städtische Friedhöfe Neuss <u>Zweckverbandsversammlung (bis 31.10.2020)</u> Sparkassenzweckverband des Rhein-Kreises Neuss, der Stadt Neuss, der Stadt Korschenbroich und der Stadt Kaarst zu 3.: -
Welsink, Dr. Dieter W. <i>(bis 31.10.2020)</i>	Geschäftsführender Gesellschafter	zu 1.: <u>Aufsichtsrat</u> medicoreha Welsink Akademie GmbH Vorsitz zu 2.: - zu 3.: <u>Geschäftsführung</u> medicoreha Welsink MedSport GmbH medicoreha Welsink Rehabilitation Köln GmbH medicoreha Rheydt GmbH & Co. KG
Welsink, Uwe Günther <i>(bis 31.10.2020)</i>	Krankenpfleger	zu 1.: - zu 2.: - zu 3.: -
Zander, Dieter	Rechtsanwalt	zu 1.: <u>Aufsichtsrat (bis 31.10.2020)</u> Hafen Düsseldorf-Reisholz Entwicklungsgesellschaft mbH Neusser Bäder und Eissporthalle GmbH <u>Aufsichtsrat (ab 01.11.2020)</u> Neuss-Düsseldorfer Häfen GmbH & Co. KG Rheinland Klinikum Neuss GmbH <i>Stellvertretung</i> Stadtwerke Neuss GmbH zu 2.: <u>Betriebsausschuss (bis 31.10.2020)</u> Gebäudemanagement der Stadt Neuss Liegenschaften und Vermessung Neuss Tiefbaumanagement der Stadt Neuss <u>Betriebsausschuss (ab 01.11.2020)</u> Gebäudemanagement der Stadt Neuss <i>Vorsitz</i> <u>Gesellschafterversammlung</u> City Parkhaus GmbH Gemeinschaftswerk zur Förderung der gewerblichen Berufsbildung zu Neuss GmbH Neuss-Düsseldorfer Häfen GmbH & Co. KG Neuss-Düsseldorfer Häfen Verwaltungs-GmbH Neusser Bäder und Eissporthalle GmbH Neusser Marketing GmbH & Co. KG Neusser Marketing Verwaltungs GmbH Stadthafen Neuss GmbH & Co. KG Stadthafen Neuss Verwaltungsgesellschaft mbH Stadtwerke Neuss Energie und Wasser GmbH Stadtwerke Neuss GmbH zu 3.: -
Zege, Michael	Studienrat	zu 1.: <u>Aufsichtsrat (bis 31.10.2020)</u> Abfall- und Wertstofflogistik Neuss GmbH Stadtwerke Neuss Energie und Wasser GmbH Stadtwerke Neuss GmbH <u>Beirat (ab 01.11.2020)</u> Neusser Marketing GmbH & Co. KG <i>Vorsitz</i> zu 2.: <u>Betriebsausschuss</u> Städtische Friedhöfe Neuss <u>Betriebsausschuss (ab 01.11.2020)</u> Gebäudemanagement der Stadt Neuss <u>Gesellschafterversammlung (bis 31.10.2020)</u> Abfall- und Wertstofflogistik Neuss GmbH Stadtwerke Neuss Energie und Wasser Zweite Beteiligungsgesellschaft mbH swn Gesellschaft für erneuerbare Energien mbH

Nachname, Vorname	Beruf	Mitgliedschaft <sup>*)</sup> in 1. Aufsichtsräten und anderen Kontrollgremien i.S.d. § 125 Abs. 1 Satz 5 des Aktiengesetzes 2. Organen von verselbstständigten Aufgabenbereichen der Gemeinde in öffentlich-rechtlicher oder privatrechtlicher Form 3. Organen sonstiger privatrechtlicher Unternehmen *) Funktion als Mitglied, ansonsten gesonderte Angabe
<b>I. Mitglieder des Rates der Stadt Neuss</b>		
Ziege, Michael (Fortsetzung)	Studienrat	zu 2.: <u>Gesellschafterversammlung Stellvertretung (ab 01.11.2020)</u> City Parkhaus GmbH Gemeinschaftswerk zur Förderung der gewerblichen Berufsbildung zu Neuss GmbH Neuss-Düsseldorfer Häfen GmbH & Co. KG Neuss-Düsseldorfer Häfen Verwaltungs-GmbH Neusser Bäder und Eissporthalle GmbH Neusser Marketing GmbH & Co. KG Neusser Marketing Verwaltungs GmbH Stadthafen Neuss GmbH & Co. KG Stadthafen Neuss Verwaltungsgesellschaft mbH Stadtwerke Neuss Energie und Wasser GmbH Stadtwerke Neuss GmbH <u>Zweckverbandsversammlung (bis 31.10.2020)</u> Kommunaler Zweckverband ITK Rheinland <u>Zweckverbandsversammlung (ab 01.11.2020)</u> Kommunaler Zweckverband ITK Rheinland <i>Stellvertretung</i> Sparkassenzweckverband des Rhein-Kreises Neuss, der Stadt Neuss, der Stadt Korschenbroich und der Stadt Kaarst <i>Stellvertretung</i> zu 3.: -

Nachname, Vorname	Beruf	Mitgliedschaft <sup>1)</sup> in 1. Aufsichtsräten und anderen Kontrollgremien i.S.d. § 125 Abs. 1 Satz 5 des Aktiengesetzes 2. Organen von verselbstständigen Aufgabenbereichen der Gemeinde in öffentlich-rechtlicher oder privatrechtlicher Form 3. Organen sonstiger privatrechtlicher Unternehmen <sup>1)</sup> Funktion als Mitglied, ansonsten gesonderte Angabe
<b>II. Mitglieder des Verwaltungsvorstandes nach § 70 GO</b>		
Breuer, Reiner	Bürgermeister	<p>zu 1.: <u>Aufsichtsrat</u>  Rheinland Klinikum Neuss GmbH <i>Stellvertretung Vorsitz</i>  Stadtwerke Neuss Energie und Wasser GmbH  SWN Verkehrs- und Service AG  <u>Aufsichtsrat (bis 31.10.2020)</u>  Neusser Bauverein AG <i>Vorsitz</i>  Stadtwerke Neuss GmbH  <u>Aufsichtsrat (ab 01.11.2020)</u>  Kreiswerke Grevenbroich GmbH  Neusser Bauverein AG  Stadtwerke Neuss GmbH <i>Vorsitz</i>  Verkehrsgesellschaft Kreis Neuss mbH (bis 31.12.2020)  <u>Beirat (ab 01.11.2020)</u>  Neusser Marketing GmbH &amp; Co. KG (bis 31.12.2020)  Stadthafen Neuss Verwaltungsgesellschaft mbH <i>Stellvertretung Vorsitz</i>  <u>Verwaltungsrat</u>  InfraStruktur Neuss AöR <i>Vorsitz</i>  <u>Verwaltungsrat (bis 31.10.2020)</u>  Sparkasse Neuss AöR <i>Vorsitz</i></p> <p>zu 2.: <u>Gesellschafterversammlung Vorsitz</u>  City Parkhaus GmbH  Gemeinschaftswerk zur Förderung der gewerblichen Berufsbildung zu Neuss GmbH  Neuss-Düsseldorfer Häfen GmbH &amp; Co. KG  Neuss-Düsseldorfer Häfen Verwaltungs-GmbH  Neusser Bäder und Eisssporthalle GmbH  Neusser Marketing GmbH &amp; Co. KG  Neusser Marketing Verwaltungs GmbH  Stadthafen Neuss GmbH &amp; Co. KG  Stadthafen Neuss Verwaltungsgesellschaft mbH  Stadtwerke Neuss Energie und Wasser GmbH  Stadtwerke Neuss GmbH  <u>Gesellschafterversammlung</u>  gc Wärmedienste GmbH  Rheinland Klinikum Neuss GmbH  Schulgebäude am Stadtwald GmbH  Stadtwerke Neuss Energie und Wasser Zweite Beteiligungsgesellschaft mbH  swn Gesellschaft für erneuerbare Energien mbH  <u>Hauptausschuss (bis 31.10.2020)</u>  Sparkasse Neuss AöR <i>Vorsitz</i>  <u>Hauptausschuss (ab 01.11.2020)</u>  Sparkasse Neuss AöR <i>Berater</i>  <u>Risikoausschuss (bis 31.10.2020)</u>  Sparkasse Neuss AöR <i>Vorsitz</i>  <u>Risikoausschuss (ab 01.11.2020)</u>  Sparkasse Neuss AöR <i>Berater</i>  <u>Zweckverbandsversammlung</u>  Kommunaler Zweckverband ITK Rheinland  <u>Zweckverbandsversammlung (ab 01.11.2020)</u>  Rheinischer Sparkassen- und Giroverband  Zweckverband VRR <i>Stellvertretung</i></p>
zu 3.: -		
Gensler, Frank	Beigeordneter	<p>zu 1.: <u>Aufsichtsrat</u>  Hafen Düsseldorf-Reisholz Entwicklungsgesellschaft mbH <i>Stellvertretung Vorsitz</i>  <u>Verwaltungsrat (bis 31.10.2020)</u>  Verkehrsverbund Rhein-Ruhr AöR <i>Stellvertretung</i>  <u>Verwaltungsrat (ab 01.11.2020)</u>  Verkehrsverbund Rhein-Ruhr AöR</p> <p>zu 2.: <u>Betriebsleitung</u>  Tiefbaummanagement der Stadt Neuss <i>Erster Betriebsleiter</i>  <u>Nebenamtliche Geschäftsführung</u>  Stadtwerke Neuss Energie und Wasser GmbH  Stadtwerke Neuss GmbH</p>

Nachname, Vorname	Beruf	Mitgliedschaft <sup>*)</sup> in 1. <b>Aufsichtsräten und anderen Kontrollgremien i.S.d. § 125 Abs. 1 Satz 5 des Aktiengesetzes</b> 2. <b>Organen von verselbstständigen Aufgabenbereichen der Gemeinde in öffentlich-rechtlicher oder privatrechtlicher Form</b> 3. <b>Organen sonstiger privatrechtlicher Unternehmen</b> <small>*) Funktion als Mitglied, ansonsten gesonderte Angabe</small>
<b>II. Mitglieder des Verwaltungsvorstandes nach § 70 GO</b>		
Gensler, Frank (Fortsetzung)	Beigeordneter	zu 2.: <u>Gesellschafterversammlung</u> PRENU Projektgesellschaft für rationelle Energienutzung in Neuss mbH Regionale Bahngesellschaft Kaarst-Neuss-Düsseldorf-Erkrath-Mettmann-Wuppertal mbH <u>Hauptversammlung</u> Neusser Bauverein AG <u>Vorstand</u> Infrastruktur Neuss AöR <i>Sprecher</i> <u>Zweckverbandsversammlung</u> Sparkassenzweckverband des Rhein-Kreises Neuss, der Stadt Neuss, der Stadt Korschenbroich und der Stadt Kaarst Zweckverband VRR zu 3.: Allgemeiner Ausschuss: Kooperationsgesellschaft Mittlerer Niederrhein GbR
Hölters, Christoph	Beigeordneter	zu 1.: - zu 2.: <u>Betriebsleitung</u> Gebäudemanagement der Stadt Neuss <i>Erster Betriebsleiter</i> <u>Vorstand</u> Neusser Bauverein AG zu 3.: -
Hörsken, Ralf	Beigeordneter	zu 1.: <u>Aufsichtsrat</u> Gemeinnützige Werkstätten Neuss GmbH Rheinland Klinikum Neuss GmbH <i>Stellvertretung</i> zu 2.: <u>Nebenamtliche Geschäftsführung</u> LuKiTa Neusser Kindertageseinrichtungen GmbH <u>Gesellschafterversammlung</u> Gemeinnützige Werkstätten Neuss GmbH zu 3.: -
Lachmann, Holger	Beigeordneter	zu 1.: <u>Verwaltungsrat</u> Kommunaler Zweckverband ITK Rheinland zu 2.: <u>Nebenamtliche Geschäftsführung (ab 25.06.2020)</u> Gemeinnützige Werkstätten Neuss GmbH <u>Zweckverbandsversammlung (ab 01.11.2020)</u> Kommunaler Zweckverband ITK Rheinland <i>Stellvertretung</i> zu 3.: -
Welpmann, Dr. Matthias	Beigeordneter	zu 1.: - zu 2.: <u>Betriebsleitung</u> Städtische Friedhöfe Neuss <i>Erster Betriebsleiter</i> <u>Nebenamtliche Geschäftsführung</u> Abfall- und Wertstofflogistik Neuss GmbH Neusser Bäder und Eissporthalle GmbH zu 3.: -
Zangs, Dr. Christiane	Beigeordnete	zu 1.: <u>Verwaltungsrat</u> Gemeinschaftswerk zur Förderung der gewerblichen Berufsbildung zu Neuss GmbH zu 2.: <u>Nebenamtliche Geschäftsführung</u> Neusser Marketing GmbH & Co. KG Neusser Marketing Verwaltungs GmbH zu 3.: -

Neuss, 07. Oktober 2022

Neuss, 10. Oktober 2022

gez. Frank Gensler  
Stadtkämmerer und Erster Beigeordneter

gez. Reiner Breuer  
Bürgermeister



# ANLAGEN

---

zum Gesamtanhang 2020





## 6 Anlagen

### 6.1 Gesamtforderungsspiegel

<b>Konzern Stadt Neuss</b>	Forderungs- bestand	davon mit einer Restlaufzeit von			Forderungs- bestand
<b>ART DER FORDERUNG</b>	31.12.2020	bis zu 1 Jahr	1-5 Jahren	mehr als 5 Jahren	31.12.2019
	€	€	€	€	T€
1 Forderungen	<b>68.073.805,48</b>	68.041.178,59	32.626,89	0,00	101.069
1.1 Öffentlich-rechtliche Forderungen und Forderungen aus Transferleistungen	41.437.252,41	41.436.927,07	325,34	0,00	49.758
1.2 Privatrechtliche Forderungen	26.636.553,07	26.604.251,52	32.301,55	0,00	51.311
2 Sonstige Vermögensgegenstände	<b>13.620.218,60</b>	13.619.683,18	535,42	0,00	11.004
<b>SUMME Ford. + Vermögensgegenstände</b>	<b>81.694.024,08</b>	81.660.861,77	33.162,31	0,00	<b>112.073</b>

### 6.2 Gesamtverbindlichkeitenspiegel

<b>Konzern Stadt Neuss</b>	Verbindlich- keiten	davon mit einer Restlaufzeit von			Verbindlich- keiten
<b>ART DER VERBINDLICHKEIT</b>	31.12.2020	bis zu 1 Jahr	1-5 Jahren	mehr als 5 Jahren	31.12.2019
	€	€	€	€	T€
1 Verbindlichkeiten aus Krediten für Investitionen	<b>729.013.700,07</b>	40.021.520,30	141.183.947,62	547.808.232,15	692.188
1.1 Verb. aus Krediten für Invest. von verbundenen Unternehmen	1.091,78	1.091,78	0,00	0,00	1
1.2 Verb. aus Krediten für Invest. vom öffentlichen Bereich	224.174.927,19	12.769.640,48	50.379.740,04	161.025.546,67	198.089
1.3 Verb. aus Krediten für Invest. von Kreditinstituten	168.167.504,08	13.995.294,25	44.365.164,57	109.807.045,26	183.918
1.4 Sonstige Verbindlichkeiten aus Krediten für Investitionen	336.670.177,02	13.255.493,79	46.439.043,01	276.975.640,22	310.180
2 Verbindlichkeiten aus Krediten zur Liquiditätssicherung	<b>26.522.527,19</b>	26.522.527,19	0,00	0,00	45.722
3 Verbindlichkeiten aus Vorgängen, die Kreditaufnahmen wirtschaftlich gleichkommen	<b>1.896.707,30</b>	289.329,12	1.157.316,48	450.061,70	5.989
4 Verbindlichkeiten aus Lieferungen und Leistungen	<b>41.909.581,67</b>	41.887.277,08	22.304,59	0,00	35.098
5 Verbindlichkeiten aus Transferleistungen	<b>5.252.031,58</b>	5.252.031,58	0,00	0,00	4.143
6 Sonstige Verbindlichkeiten	<b>14.280.033,44</b>	14.162.132,29	30.364,40	87.536,75	30.901
7 Erhaltene Anzahlungen	<b>47.792.614,14</b>	46.242.614,14	1.550.000,00	0,00	48.213
<b>SUMME Verbindlichkeiten</b>	<b>866.667.195,39</b>	174.377.431,70	143.943.933,09	548.345.830,60	<b>862.254</b>

## 6.3 Gesamtanlagenspiegel

<b>Konzern Stadt Neuss</b>		<b>Anschaffungs- und Herstellungskosten</b>				
		AHK	Zugänge	Abgänge	Um- buchungen	AHK
<b>BILANZPOSITION</b>		01.01.2020	2020	2020	2020	31.12.2020
		€	€	€	€	€
<b>1</b>	<b>Immaterielle Vermögensgegenstände</b>	<b>22.096.578,90</b>	<b>8.671.022,38</b>	<b>456.597,62</b>	<b>548.740,84</b>	<b>30.859.744,50</b>
1.1	Geschäfts- oder Firmenwert	0,00	8.132.629,41	0,00	0,00	8.132.629,41
1.2	Sonstige immaterielle Vermögensgegenstände	22.096.578,90	538.392,97	456.597,62	548.740,84	22.727.115,09
<b>2</b>	<b>Sachanlagen</b>	<b>3.513.696.388,14</b>	<b>134.168.574,69</b>	<b>8.867.770,92</b>	<b>-335.496,98</b>	<b>3.638.661.694,93</b>
2.1	Unbebaute Grundstücke und grundstücksgleiche Rechte	228.019.279,29	5.471.916,75	609.654,47	-2.106.230,96	230.775.310,61
2.1.1	Grünflächen	108.356.193,37	3.012.103,36	100.232,27	1.844.201,65	113.112.266,11
2.1.2	Ackerland	32.560.039,96	1.094.379,90	126.115,00	-520.918,36	33.007.386,50
2.1.3	Wald, Forsten	6.772.015,16	82.849,20	0,00	239.298,77	7.094.163,13
2.1.4	Sonstige unbebaute Grundstücke	80.331.030,80	1.282.584,29	383.307,20	-3.668.813,02	77.561.494,87
2.2	Bebaute Grundstücke u. grundstücksgleiche Rechte	1.428.967.016,04	21.251.181,11	0,00	34.195.035,11	1.484.413.232,26
2.2.1	Grundstücke mit Kinder- und Jugendeinrichtungen	59.080.364,50	1.070.420,32	0,00	6.151.992,52	66.302.777,34
2.2.2	Grundstücke mit Schulen	364.401.671,46	14.139.535,58	0,00	8.191.099,80	386.732.306,84
2.2.3	Grundstücke mit Wohnbauten	587.501.551,22	2.853.535,51	0,00	9.192.552,26	599.547.638,99
2.2.4	Grundstücke mit Sozialen Einrichtungen	10.750.783,75	9.713,42	0,00	0,00	10.760.497,17
2.2.5	Grundstücke mit Sportstätten	18.668.570,21	0,00	0,00	0,00	18.668.570,21
2.2.6	Grundstücke mit sonstigen Dienst-, Geschäfts- und Betriebsgebäuden	388.564.074,90	3.177.976,28	0,00	10.659.390,53	402.401.441,71
2.3	Infrastrukturvermögen	1.619.656.750,29	32.467.283,72	3.622.640,64	15.052.304,33	1.663.553.697,70
2.3.1	Grund und Boden des Infrastrukturvermögens	65.694.304,21	80.385,53	12.239,09	93.020,67	65.855.471,32
2.3.2	Bauten des Infrastrukturvermögens	1.553.962.446,08	32.386.898,19	3.610.401,55	14.959.283,66	1.597.698.226,38
2.3.2.1	Brücken und Tunnel	80.890.473,68	562.080,15	0,00	394.178,63	81.846.732,46
2.3.2.2	Gleisanlagen mit Streckenaus- und Sicherheitsanl.	17.237.735,81	331.568,24	0,00	0,00	17.569.304,05
2.3.2.3	Entwässerungs- und Abwasserbeseitigungsanlagen	642.711.951,61	12.200.300,84	318.500,55	9.804.774,55	664.398.526,45
2.3.2.4	Straßennetz mit Wegen, Plätzen u. Verkehrsl.anl.	323.392.157,71	5.040.713,10	138.259,94	604.643,59	328.899.254,46
2.3.2.5	Stromversorgungsanlagen	131.161.005,69	5.575.297,22	615.190,08	0,00	136.121.112,83
2.3.2.6	Gasversorgungsanlagen	140.231.125,13	2.981.249,19	2.116,50	1.431.640,57	144.641.898,39
2.3.2.7	Wasserversorgungsanlagen	92.567.308,25	2.123.251,15	11.208,73	816.976,07	95.496.326,74
2.3.2.8	Sonstige Bauten des Infrastrukturvermögens	125.770.688,20	3.572.438,30	2.525.125,75	1.907.070,25	128.725.071,00
2.4	Bauten auf fremdem Grund und Boden	4.561.515,48	0,00	0,00	0,00	4.561.515,48
2.5	Kunstgegenstände, Kulturdenkmäler	11.785.864,31	14.090,00	0,00	0,00	11.799.954,31
2.6	Maschinen und technische Anlagen, Fahrzeuge	71.234.776,03	10.558.969,87	4.277.099,58	812.064,31	78.328.710,63
2.7	Betriebs- und Geschäftsausstattung	46.497.221,50	2.264.879,79	358.376,23	487.099,65	48.890.824,71
2.8	Geleistete Anzahlungen und Anlagen im Bau	102.973.965,20	62.140.253,45	0,00	-48.775.769,42	116.338.449,23
<b>3</b>	<b>Finanzanlagen</b>	<b>278.194.330,59</b>	<b>18.793.399,68</b>	<b>2.766.148,78</b>	<b>0,00</b>	<b>294.221.581,49</b>
3.1	Anteile an verbundenen Unternehmen	4.666.826,83	0,00	0,00	0,00	4.666.826,83
3.2	Anteile an assoziierten Unternehmen	188.915.572,73	0,00	0,00	0,00	188.915.572,73
3.3	Übrige Beteiligungen	42.109.251,34	18.690.546,61	49.275,99	9.769.400,88	70.519.922,84
3.4	Sondervermögen	25.851.935,13	0,00	0,00	0,00	25.851.935,13
3.5	Wertpapiere des Anlagevermögens	3.318.490,27	0,00	2.139.590,50	0,00	1.178.899,77
3.6	Ausleihungen	3.562.853,41	102.853,07	577.282,29	0,00	3.088.424,19
3.7	Anzahlungen auf Finanzanlagen	9.769.400,88			-9.769.400,88	0,00
<b>ANLAGEVERMÖGEN</b>		<b>3.813.987.297,63</b>	<b>161.632.996,75</b>	<b>12.090.517,32</b>	<b>213.243,86</b>	<b>3.963.743.020,92</b>

Kumulierte Abschreibung 01.01.2020 €	Abschreibungen					Buchwerte		Bilanz- pos.
	Abschreibung 2020 €	Zu- schreibung 2020 €	Abschreibung auf Abgänge 2020 €	Um- buchungen 2020 €	Kumulierte Abschreibung 31.12.2020 €	31.12.2020 €	31.12.2019 €	
<b>16.923.892,25</b>	<b>1.281.031,17</b>	<b>0,00</b>	<b>456.597,62</b>	<b>0,00</b>	<b>17.748.325,80</b>	<b>13.111.418,70</b>	<b>5.172.686,65</b>	<b>1</b>
0,00	0,00	0,00	0,00	0,00	0,00	8.132.629,41	0,00	1.1
16.923.892,25	1.281.031,17	0,00	456.597,62	0,00	17.748.325,80	4.978.789,29	5.172.686,65	1.2
<b>1.357.402.211,24</b>	<b>79.306.092,70</b>	<b>14.388,00</b>	<b>6.946.098,52</b>	<b>0,00</b>	<b>1.429.747.817,42</b>	<b>2.208.913.877,51</b>	<b>2.156.294.176,90</b>	<b>2</b>
13.543.662,89	1.129.907,39	0,00	88.065,82	0,00	14.585.504,46	216.189.806,15	214.475.616,40	2.1
8.243.161,66	884.920,39	0,00	88.065,82	0,00	9.040.016,23	104.072.249,88	100.113.031,71	2.1.1
56.542,90	0,00	0,00	0,00	0,00	56.542,90	32.950.843,60	32.503.497,06	2.1.2
93.303,85	0,00	0,00	0,00	0,00	93.303,85	7.000.859,28	6.678.711,31	2.1.3
5.150.654,48	244.987,00	0,00	0,00	0,00	5.395.641,48	72.165.853,39	75.180.376,32	2.1.4
454.252.081,04	29.016.852,93	0,00	0,00	-8.325,50	483.260.608,47	1.001.152.623,79	974.714.935,00	2.2
10.811.808,61	1.487.124,22	0,00	0,00	0,00	12.298.932,83	54.003.844,51	48.268.555,89	2.2.1
140.530.259,64	11.417.279,90	0,00	0,00	0,00	151.947.539,54	234.784.767,30	223.871.411,82	2.2.2
167.234.986,34	6.036.164,22	0,00	0,00	0,00	173.271.150,56	426.276.488,43	420.266.564,88	2.2.3
2.312.450,63	448.750,29	0,00	0,00	0,00	2.761.200,92	7.999.296,25	8.438.333,12	2.2.4
7.495.398,19	521.585,01	0,00	0,00	0,00	8.016.983,20	10.651.587,01	11.173.172,02	2.2.5
125.867.177,63	9.105.949,29	0,00	0,00	-8.325,50	134.964.801,42	267.436.640,29	262.696.897,27	2.2.6
810.746.430,11	40.807.341,49	14.388,00	2.260.372,27	0,00	849.279.011,33	814.274.686,37	808.910.320,18	2.3
18.032,77	211,51	0,00	0,00	0,00	18.244,28	65.837.227,04	65.676.271,44	2.3.1
810.728.397,34	40.807.129,98	14.388,00	2.260.372,27	0,00	849.260.767,05	748.437.459,33	743.234.048,74	2.3.2
18.736.732,07	2.243.516,85	0,00	0,00	0,00	20.980.248,92	60.866.483,54	62.153.741,61	2.3.2.1
9.829.225,01	540.181,13	0,00	0,00	0,00	10.369.406,14	7.199.897,91	7.408.510,80	2.3.2.2
319.602.193,16	12.834.474,09	0,00	276.700,93	0,00	332.159.966,32	332.238.560,13	323.109.758,45	2.3.2.3
129.818.689,41	11.249.021,69	0,00	75.384,23	0,00	140.992.326,87	187.906.927,59	193.573.468,30	2.3.2.4
99.410.868,99	2.592.728,93	0,00	548.538,13	0,00	101.455.059,79	34.666.053,04	31.750.136,70	2.3.2.5
102.923.179,20	2.804.097,49	0,00	2.116,50	0,00	105.725.160,19	38.916.738,20	37.307.945,93	2.3.2.6
74.375.590,95	1.407.818,81	0,00	10.420,73	0,00	75.772.989,03	19.723.337,71	18.191.717,30	2.3.2.7
56.031.918,55	7.135.290,99	14.388,00	1.347.211,75	0,00	61.805.609,79	66.919.461,21	69.738.769,65	2.3.2.8
1.963.492,72	74.436,31	0,00	0,00	0,00	2.037.929,03	2.523.586,45	2.598.022,76	2.4
0,00	0,00	0,00	0,00	0,00	0,00	11.799.954,31	11.785.864,31	2.5
43.882.169,42	5.436.399,49	0,00	4.265.436,02	0,00	45.053.132,89	33.275.577,74	27.352.606,61	2.6
31.442.765,42	2.841.155,09	0,00	332.224,41	8.325,50	33.960.021,60	14.930.803,11	15.054.456,08	2.7
1.571.609,64	0,00	0,00	0,00	0,00	1.571.609,64	114.766.839,59	101.402.355,56	2.8
<b>44.503.146,08</b>	<b>1.194.236,75</b>	<b>260.469,62</b>	<b>0,00</b>	<b>0,00</b>	<b>45.436.913,21</b>	<b>248.784.668,28</b>	<b>233.691.184,51</b>	<b>3</b>
24.999,00	0,00	0,00	0,00	0,00	24.999,00	4.641.827,83	4.641.827,83	3.1
43.289.740,78	1.194.236,75	260.469,62	0,00	0,00	44.223.507,91	144.692.064,82	145.625.831,95	3.2
22.779,30	0,00	0,00	0,00	0,00	22.779,30	70.497.143,54	42.086.472,04	3.3
0,00	0,00	0,00	0,00	0,00	0,00	25.851.935,13	25.851.935,13	3.4
1.165.627,00	0,00	0,00	0,00	0,00	1.165.627,00	13.272,77	2.152.863,27	3.5
0,00	0,00	0,00	0,00	0,00	0,00	3.088.424,19	3.562.853,41	3.6
0	0	0	0	0	0	0	9.769.400,88	3.7
<b>1.418.829.249,57</b>	<b>81.781.360,62</b>	<b>274.857,62</b>	<b>7.402.696,14</b>	<b>0,00</b>	<b>1.492.933.056,43</b>	<b>2.470.809.964,49</b>	<b>2.395.158.048,06</b>	



# GESAMTKAPITALFLUSSRECHNUNG 2020

<b>Konzern Stadt Neuss</b>			
<b>ZAHLUNGSSTRÖME</b>		<b>2020</b>	<b>2019</b>
		<b>€</b>	<b>T€</b>
01	Periodenergebnis (Gesamtjahresüberschuss/-fehlbetrag einschließlich Ergebnisanteile anderer Gesellschafter)	6.494.860,87	18.834
02	+/- Abschreibungen/Zuschreibungen auf Gegenstände des Anlagevermögens	81.506.503,00	79.279
03	+/- Zunahme/Abnahme der Rückstellungen	33.271.644,66	13.467
04	+/- Sonstige zahlungsunwirksame Aufwendungen/Erträge	-12.883.538,44	-13.225
05	-/+ Zunahme/Abnahme der Vorräte, Forderungen aus Lieferungen und Leistungen sowie anderer Aktiva, die nicht der Investitions- oder Finanzierungstätigkeit zuzuordnen sind	16.722.337,89	-37.224
06	+/- Zunahme/Abnahme der Verbindlichkeiten aus Lieferungen und Leistungen sowie anderer Passiva, die nicht der Investitions- oder Finanzierungstätigkeit zuzuordnen sind	-11.297.490,45	-7.716
07	-/+ Gewinn/Verlust aus dem Abgang von Gegenständen des Anlagevermögens	0,00	0
08	+/- Zinsaufwendungen/Zinserträge	20.734.950,86	20.355
09	- Sonstige Beteiligungserträge	-4.671.262,72	-5.983
10	+/- Aufwendungen/Erträge aus außerordentlichen Posten	0,00	0
11	+/- Ertragsteueraufwand/-ertrag	2.248.087,13	5.224
12	-/+ Ertragsteuerzahlungen	-2.248.087,13	-5.224
<b>13</b>	<b>= Cashflow aus der laufenden Geschäftstätigkeit (Summe aus 1 bis 12)</b>	<b>129.878.005,67</b>	<b>67.787</b>
14	Einzahlungen aus Abgängen von Gegenständen des immateriellen Anlagevermögens	0,00	1
15	- Auszahlungen für Investitionen in das immaterielle Anlagevermögen	-8.671.022,38	-742
16	+ Einzahlungen aus Abgängen von Gegenständen des Sachanlagevermögens	3.315.741,61	2.595
17	- Auszahlungen für Investitionen in das Sachanlagevermögen	-134.168.574,69	-109.871
18	+ Einzahlungen aus Abgängen von Gegenständen des Finanzanlagevermögens	3.030.566,18	1.832
19	- Auszahlungen für Investitionen in das Finanzanlagevermögen	-18.793.399,68	-61.956
20	+ Einzahlungen aus Abgängen aus dem Konsolidierungskreis	0,00	63.768
21	- Auszahlungen für Zugänge zum Konsolidierungskreis	-7.782.427,10	-4
22	+ Einzahlungen aufgrund von Finanzmittelanlagen im Rahmen der kurzfristigen Finanzdisposition	1.166.000,00	500
23	- Auszahlungen aufgrund von Finanzmittelanlagen im Rahmen der kurzfristigen Finanzdisposition	-502.101,77	-5
24	+ Erhaltene Zinsen	308.892,37	2.794
25	+ Erhaltene Dividenden	4.671.262,72	5.983
<b>26</b>	<b>= Cashflow aus der Investitionstätigkeit (Summe aus 14 bis 25)</b>	<b>-157.425.062,74</b>	<b>-95.103</b>
27	- Auszahlungen aus Eigenkapitalherabsetzungen an andere Gesellschafter	-3.784.617,79	-5.380
28	+/- Einzahlungen aus der Begebung von Anleihen und der Aufnahme von (Finanz-)Krediten und Auszahlungen aus der Tilgung von Anleihen und (Finanz-)Krediten	32.733.153,65	3.738
29	+ Einzahlungen aus erhaltenen Zuschüssen/Zuwendungen	16.037.011,34	12.788
30	- Gezahlte Zinsen	-21.043.843,23	-23.149
<b>31</b>	<b>= Cashflow aus der Finanzierungstätigkeit (Summe aus 27 bis 30)</b>	<b>23.941.703,97</b>	<b>-12.003</b>
<b>32</b>	<b>= Zahlungswirksame Veränderungen des Finanzmittelfonds Summe aus 13, 26, 32)</b>	<b>-3.605.353,10</b>	<b>-39.319</b>
33	+/- Konsolidierungskreisbedingte Änderungen des Finanzmittelfonds	0,00	-2.480
34	+ Finanzmittelfonds am Anfang der Periode	16.434.416,36	58.233
<b>35</b>	<b>= Finanzmittelfonds am Ende der Periode (Summe aus 32 bis 34)</b>	<b>12.829.063,26</b>	<b>16.434</b>





Die Kapitalflussrechnung als eigenständiger Bestandteil des Gesamtabchlusses nach § 50 Abs. 1 Nr. 4 KomHVO NRW ist unter Beachtung des Deutschen Rechnungslegungsstandards Nr. 21 (DRS 21) in der vom Bundesministerium der Justiz nach § 342 Abs. 2 HGB bekannt gemachten Form zu erstellen. Sie ergänzt den Gesamtabchluss um Informationen zur Finanzlage hinsichtlich der Herkunft und Verwendung der liquiden Mittel.

Ausgangspunkt der Kapitalflussrechnung ist der Bestand an Zahlungsmitteln und Zahlungsmitteläquivalenten (Brutto-Finanzmittelfonds) zu Beginn der Berichtsperiode. Jederzeit fällige Verbindlichkeiten gegenüber Kreditinstituten sowie andere kurzfristige Kreditaufnahmen, die zur Disposition der liquiden Mittel gehören, sind in den Finanzmittelfonds einzubeziehen und offen abzusetzen (DRS 21, Tz. 34). Der Finanzmittelfonds des Konzerns Stadt Neuss setzt sich aus folgenden Bilanzposition zusammen:

	31.12.2020	31.12.2019
	T€	T€
2.4 Liquide Mittel	39.351.590,45	62.156.150,96
5.3 Verbindlichkeiten aus Krediten zur Liquiditätssicherung	26.522.527,19	45.721.734,60
Finanzmittelfond	<u>12.829.063,26</u>	<u>16.434.416,36</u>

Die Veränderung dieses Fonds in einem Geschäftsjahr resultiert aus Zahlungen, die dem Konzern Stadt Neuss zugeflossen bzw. von diesem abgeflossen sind sowie aus Wertänderungen des Fonds selbst.

Die Darstellung der Kapitalflussrechnung erfolgt in Staffelform unter Beachtung der in DRS 21 enthaltenen Mindestgliederungen. Grundsätzlich bestehen für die Ermittlung der Cashflows nach DRS 21 folgende Möglichkeiten:

<i>Originäre Ermittlung</i>	<i>Derivative Ermittlung</i>
Zuordnung aller Geschäftsfälle zu einem der folgenden Cashflow (CF)-Bereiche: <ul style="list-style-type: none"> <li>• CF der laufenden Geschäftstätigkeit</li> <li>• CF der Investitionstätigkeit</li> <li>• CF der Finanzierungstätigkeit</li> </ul>	Aufbereitung des im Rechnungswesen vorhandenen Datenmaterials (Ableitung der Zahlungen aus den Bewegungen der Bilanz, der Ergebnisrechnung sowie des Anlagenspiegels)

Der Darstellung des Cashflows aus laufender Geschäftstätigkeit kann direkt oder indirekt erfolgen, die Zahlungsströme des Cashflows aus Investitions- und Finanzierungstätigkeit werden hingegen ausschließlich nach der direkten Methode dargestellt (DRS 21, Tz. 24):

<i>Direkte Darstellung DRS 21, Tz. 38 a)</i>	<i>Indirekte Darstellung DRS 21, Tz. 38 b)</i>
Unsaldierte Gegenüberstellung der Einzahlungen aus erbrachten Lieferungen und Leistungen und Auszahlungen für Ressourcenverbrauch	Bereinigung des Jahresergebnisses um alle zahlungsunwirksamen Aufwendungen und Erträge nach DRS 21, Tz. 25

Für die Erstellung der Kapitalflussrechnung bestehen die folgenden Möglichkeiten:

<i>Bottom-up-Konzept</i>	<i>Top-down-Konzept</i>
Die Kapitalflussrechnung wird aus den einzelnen Kapitalflussrechnungen der in den Gesamtabchluss einbezogenen verselbstständigten Aufgabenbereiche abgeleitet.	Die Kapitalflussrechnung wird auf der Grundlage der bereits konsolidierten Gesamtbilanz erstellt.

Die Stadt Neuss nimmt die Ermittlung der Cashflows aus laufender Geschäftstätigkeit, Investitions- und Finanzierungstätigkeit derivativ vor. Die Darstellung des Cashflows aus laufender Geschäftstätigkeit erfolgt indirekt. Die Ermittlung der Kapitalflussrechnung erfolgt unter Anwendung des Top-down-Konzeptes.

# GESAMTEIGENKAPITALSPIEGEL 2020



	Eigenkapital Konzern Stadt Neuss									Eigenkapital Minderheits- gesell- schafter	Gesamt- eigen- kapital
	Allgemeine Rücklage					Sonder- rück- lage	Aus- gleichs- rücklage	Gesamt- jahres- ergebnis	Summe		
	Allgemeine Rücklage	Kapital- rücklage	Gewinn- rücklage	Verrech- neter GoF	Ergebnis- vorträge					€	
Stand am 31.12.2019	785.700.003	159.516	49.961.305	-2.766.076	61.482.278	205.008	51.240.345	18.121.929	964.104.308	42.221.528	1.006.325.835
Gewinn- verwendung			14.092.617		4.568.060		-538.748	-18.121.929		-3.784.618	-3.784.618
Jahresergebnis 2020								3.337.896	3.337.896	3.156.965	6.494.861
Verrechnungen nach § 44 Abs. 3 KomHVO	1.673.739								1.673.739	-15.252	1.658.487
Kapitalerhöhung											
Änderungen im Konsolidierungs- kreis										-7.782.427	-7.782.427
Sonstige Eigenkapital- veränderungen			-812		-202.553				-203.365		-203.365
<b>Stand am 31.12.2020</b>	<b>787.373.741</b>	<b>159.516</b>	<b>64.053.110</b>	<b>-2.766.076</b>	<b>65.847.785</b>	<b>205.008</b>	<b>50.701.597</b>	<b>3.337.896</b>	<b>968.912.578</b>	<b>33.796.196</b>	<b>1.002.708.773</b>



# GESAMTLAGEBERICHT 2020

---

Anlage zum Gesamtabschluss 2020





**INHALTSVERZEICHNIS GESAMTLAGEBERICHT**

	Seite
1 Allgemeines .....	105
2 Geschäftsverlauf .....	105
2.1 Gesamtwirtschaftliche Entwicklung .....	105
2.2 Geschäftsverlauf im Konzern Stadt Neuss .....	105
3 Gesamtvermögenslage .....	112
4 Gesamtschuldenlage .....	113
5 Gesamtertragslage .....	114
6 Gesamtfinanzlage .....	116
7 Chancen und Risiken der zukünftigen Entwicklung .....	117
8 Nachtragsbericht .....	122
9 NKF-Kennzahlen .....	123
9.1 Kennzahlen zur wirtschaftlichen Gesamtsituation .....	123
9.2 Kennzahlen zur Vermögenslage .....	124
9.3 Kennzahlen zur Aufwands- und Ertragslage .....	125
9.4 Kennzahlen zur Finanzlage .....	126

## 1 Allgemeines

Gemäß § 116 Abs. 2 GO NRW und § 50 Abs. 2 KomHVO NRW ist der Gesamtabchluss um einen Gesamtlagebericht zu ergänzen, der das durch den Gesamtabchluss vermittelte Bild der Vermögens-, Schulden-, Ertrags- und Finanzgesamtlage der Stadt Neuss einschließlich der verselbstständigten Aufgabenbereiche erläutert (§ 52 KomHVO NRW). Dazu sind in einem Überblick der Geschäftsverlauf des Berichtsjahres, die wirtschaftliche Gesamtlage des Konzerns Stadt Neuss sowie Chancen und Risiken der zukünftigen Entwicklung darzustellen.

## 2 Geschäftsverlauf

### 2.1 Gesamtwirtschaftliche Entwicklung

Nach zehn Jahren stetigen Wachstums ist die deutsche Wirtschaft im Corona-Krisenjahr 2020 in eine tiefe Rezession geraten, ähnlich wie zuletzt während der Finanz- und Wirtschaftskrise 2008/2009. Das Bruttoinlandsprodukt sank gegenüber 2019 preisbereinigt um 4,6 %. Der größte Teil des Rückgangs (- 3,2 Prozentpunkte) war auf die privaten Konsumausgaben zurückzuführen, die um 6,1 % im Vergleich zum Vorjahr und damit so stark wie noch nie einbrachen. Drohende Einkommensverluste haben hier ebenso eine Rolle gespielt wie der Wegfall von Konsummöglichkeiten, insbesondere im Freizeitbereich wie auch im stationären Einzelhandel. Diesem Nachfragerückgang wirkten nur die Zuwächse bei den staatlichen Konsumausgaben (3,4 %) und den Bauinvestitionen (1,5 %) entgegen. Die Pandemie beeinträchtigte auch den Außenhandel im erheblichen Umfang: Die Exporte sanken fast zweistellig (-9,4 %) und die Importe gingen um 8,5 % zurück.

Die umfangreichen staatlichen Stützungsmaßnahmen für Unternehmen und große Teile der Bevölkerung hatten in Deutschland erstmals nach acht Jahren wieder ein Finanzierungsdefizit der öffentlichen Haushalte zur Folge. Dieses war in 2020 mit 139,6 Mrd. € fast doppelt so hoch wie im Krisenjahr 2009 (77,1 Mrd. €) und das zweithöchste seit der deutschen Wiedervereinigung.

Die Verbraucherpreise stiegen in 2020 gegenüber dem Vorjahr nur geringfügig um 0,5 % an. Neben dem massiven Rückgang der Rohölpreise und der verschlechterten Wirtschaftslage beeinflusste in Deutschland die Senkung der Mehrwertsteuer um drei Prozentpunkte zur Jahresmitte die Preisentwicklung.

Als Folge der Pandemie kam es in 2020 erstmalig seit 2005 zu einem Rückgang der Erwerbstätigkeit in Deutschland (-1,1 %). Die Inanspruchnahme von Kurzarbeit erreichte einen historischen Höchststand. Die jahresdurchschnittliche Arbeitslosenquote belief sich auf 5,9 % (Vorjahr 5,0 %).

### 2.2 Geschäftsverlauf im Konzern Stadt Neuss

Die Stadt Neuss erfüllt einen Teil ihrer kommunalen Aufgaben außerhalb der Kernverwaltung in wirtschaftlich geführten Unternehmen und Einrichtungen. Der Vollkonsolidierungskreis der Stadt Neuss umfasst zum 31. Dezember 2020 insgesamt vierzehn verselbstständigte Aufgabenbereiche, die folgende Aufgaben der kommunalen Daseinsvorsorge sowie freiwillige Selbstverwaltungsaufgaben übernehmen:

AUFGABENFELD	VERSELBSTSTÄNDIGTER AUFGABENBEREICH
Ver- und Entsorgung, Infrastruktur	Stadtwerke Neuss Energie und Wasser GmbH gc Wärmedienste GmbH InfraStruktur Neuss AöR Abfall- und Wertstofflogistik Neuss GmbH
Verkehr	Stadtwerke Neuss GmbH SWN Verkehrs- und Service AG Tiefbaumanagement der Stadt Neuss
Räumliche Entwicklung, Bauen und Wohnen	Neusser Bauverein AG Modernes Neuss Grundstücks- und Bau GmbH Gebäudemanagement Neuss Liegenschaften und Vermessung Neuss Stadthafen Neuss GmbH & Co. KG
Tourismus, Kultur und Freizeit	Neusser Marketing GmbH & Co. KG Neusser Bäder und Eisssporthalle GmbH Neusser

Aufgabenausgliederungen in verselbstständige Unternehmen und Einrichtungen wurden in 2020 nicht vorgenommen.

Die bei der Stadt Neuss verbliebenen Aufgabenbereiche ergeben sich aus dem Dezernatsverteilungsplan der Stadt Neuss. Nähere Informationen zu den wahrgenommenen Aufgaben und zu den diese Bereiche betreffenden Vorgängen besonderer Bedeutung bzw. zu den wesentlichen Ereignissen können dem Lagebericht des Einzelabschlusses der Stadt Neuss entnommen werden.

### Aufgabenfeld Ver- und Entsorgung, Infrastruktur

Im Bereich der Energieversorgung hat sich die Stadtwerke Neuss Energie und Wasser GmbH als leistungsfähiges, regionales und umfassendes Energiedienstleistungsunternehmen in Neuss im Berichtsjahr stabil entwickelt. Seit Dezember 2020 ist die Stadtwerke Neuss Energie und Wasser GmbH durch Erwerb von 49% der Anteile an der Energie und Wasser Beteiligungs-GmbH (vormals Westenergie Erste Vermögensverwaltungs GmbH) mittelbar an der Stadtwerke Meerbusch GmbH (Anteilsquote in Höhe von 15,97%) sowie an der Stadtwerke Willich GmbH (Anteilsquote in Höhe von 8,67%) beteiligt.

Durch gleichzeitigen Anteils(rück-)erwerb von 7,4% der Anteile an der Stadtwerke Neuss Energie und Wasser GmbH von der Westenergie AG (vormals innogy SE) haben sich im Berichtsjahr auch Änderungen in der Gesellschafterstruktur der Stadtwerke Neuss Energie und Wasser GmbH ergeben: Zum Ende des Berichtsjahres entfallen auf die Stadtwerke Neuss GmbH 67,5% (Vorjahr 60,1%), auf die Westenergie AG 17,5% (Vorjahr 24,9%) sowie auf die Thüga AG unverändert 15,0% der Anteile. Auf eine durch die „Change of Control-Klausel“ mögliche vollständige Rekommunalisierung infolge der Übernahme des Stadtwerke-Beteiligungspartners innogy SE durch E.ON wurde hingegen verzichtet.

In der Stromsparte ist das Unternehmen infolge der strategischen Beteiligung der Westenergie AG ein Multi-Utility-Anbieter für Neuss. Über 64.000 Privat- und Gewerbekunden mit Standardlastprofil und 350 Geschäfts- und Industriekunden mit registrierender Leistungsmessung werden mit klimaneutralem, emissionsfreiem Grünstrom versorgt. Seit Frühjahr 2017 wird der Stromverbrauch von rund 3.100 Haushalten mit CO<sub>2</sub>-frei erzeugtem Strom aus zwei in den Regelbetrieb übernommenen Windrädern in Neuss-Hoisten gedeckt.

Neben der Stromversorgung garantiert die Stadtwerke Neuss Energie und Wasser GmbH den Einwohnern der Stadt Neuss sowie einem beträchtlichen Großkundenanteil eine sichere Belieferung mit Erdgas. Derzeit werden intensive Vorbereitungen für die Marktraumumstellung von L-Gas (Low Caloric Gas) auf H-Gas (High Caloric Gas) getroffen. Die ersten Umstellungen werden im Jahr 2021 zunächst in den südlichen Stadtteilen vorgenommen, im Jahr 2025 soll die Verteilung von H-Gas dann im ganzen Stadtgebiet Neuss erfolgen.

Der Strom- und Erdgasvertrieb ist bereits seit 2017 durch stetig zunehmenden Wettbewerbsdruck gekennzeichnet. Daraus resultierenden Kundenverlusten sowohl im Haushalts- und Gewerbekunden- als auch im Industriekundenbereich wurde mit verstärktem Vertriebsinsatz sowie mit geeigneten Portfoliomaßnahmen begegnet, deren Ziel sowohl in der Rückgewinnung ehemaliger Kunden als auch in der Neukundenakquise lag.

Im Bereich Wasserversorgung werden durch die Stadtwerke Neuss Energie und Wasser GmbH mehr als 115.000 Einwohner im Neusser Stadtgebiet mit Trinkwasser versorgt. Eine hohe Trinkwasserqualität wird dabei durch strengste Laborkontrollen sichergestellt. Durch intensive Kooperationsprojekte mit der Landwirtschaft soll zudem ein nachhaltiger Ressourcenschutz erzielt werden. Die langfristige Versorgung ist durch die Wasserrechtliche Bewilligung für das Wasserwerk im Rheinbogen bis in das Jahr 2050 gesichert.

Der Wasserabsatz ist im Berichtsjahr im Vergleich zum Vorjahr nahezu stabil. Dennoch geht die Stadtwerke Neuss Energie und Wasser GmbH davon aus, dass der spezifische häusliche Wasserverbrauch auf 110 bis 120 Liter pro Einwohner und Tag absinken kann. Dem dadurch entstehenden Erlösrückgang wird durch verschiedene Projekte zur Effizienzsteigerung bzw. Kostenminimierung entgegengewirkt.

Im Bereich Wärmeversorgung werden von der gc Wärmedienste GmbH Wärmeerzeugungsanlagen im Rahmen von standardisierten Contracting-Verträgen errichtet und energieeffizient betrieben. Im Berichtsjahr wurden 267 neue Wärmeverteilungsanlagen mit einem Investitionsvolumen von Mio. € 3,3 in Betrieb genommen. Die Anzahl der Contracting-Verträge ist damit bis Ende 2020 auf rund 3.000 Objekte angestiegen.

Im Rahmen des Leitprojekts „Landesinitiative Zukunftsenergien NRW“ besteht eine Kooperation zwischen der Stadtwerke Neuss Energie und Wasser GmbH und einem in Neuss ansässigen Aluminium-Walzwerk zur Versorgung des Neubaugebiets Allerheiligen mit Fernwärme. Die Nutzung der Abwärme des Walzwerkes sowohl zur Raumheizung als auch zur Warmwasserbereitung stellt einen Modellfall für rationelle und umweltschonende Energieausnutzung dar. Die ohne CO<sub>2</sub>-produzierende Verbrennung versorgten Haushalte sind somit vollständig emissionsfrei. Ende 2020 waren 1.026 Gebäude an die Fernwärmeversorgung angeschlossen.

Im Bereich Abwasserentsorgung betreibt die InfraStruktur Neuss AöR im rund 100 km<sup>2</sup> großen Neusser Stadtgebiet ein etwa 860 km langes Kanalnetz zur Ableitung des Schmutz- und Niederschlagswassers sowohl im Misch- als auch im Trennverfahren sowie zwei Kläranlagen. In das Kanalnetz integriert sind weit über 150 Sonderbauwerke wie Regenrückhaltebecken, Regenüberlauf- und Regenklärbecken sowie Pumpstationen.

Zum Erhalt und zur Erneuerung dieser Infrastruktur wurden im Berichtsjahr umfangreiche Investitionen in Bauwerke und Anlagen in Höhe von insgesamt T€ 18.013 durchgeführt. Die Bauleistung liegt damit wie in den Vorjahren auf hohem Niveau. Zu den wichtigsten durchgeführten Maßnahmen zählen die Erneuerung der Schmutz- und Regenwasserkanäle in der Hafenstraße, der Jägerstraße und der Riedstraße, die Errichtung eines Regenklärbeckens in der Gohrer Straße sowie in der Stresemannallee. Zudem wurde das in schlechtem baulichen Zustand befindliche Kanalnetzes in verschiedenen Straßen der Ortslage Reuschenberg mit dem Liner-Verfahren (Rohr-im-Rohr-System) saniert.

Zur künftigen Einhaltung der durch neue umwelttechnische Anforderungen für Kläranlagen vorgegebenen Grenzwerte sowie zur optionalen Erweiterung der Kläranlagen für eine Spurenstoffelimination wurde im Vorjahr mit Hilfe des Instituts für Siedlungswasserwirtschaft und Abfalltechnik aus Hannover ein Planungswettbewerb durchgeführt und im Anschluss ein Ingenieurbüro mit einer Genehmigungsplanung beauftragt. Im Rahmen der Vorplanungen wurde die Tuchfiltration als technische Lösung von höherer Prozesssicherheit erkannt und dem Verwaltungsrat im Berichtsjahr vorgestellt, wodurch der Genehmigungsantrag nun erst im 3./4. Quartal 2021 eingereicht werden wird.

Im Abfallentsorgungs- und Wertstoffbereich erfüllte die Abfall- und Wertstofflogistik Neuss GmbH auf Grundlage eines mit der Stadt Neuss geschlossenen Geschäftsbesorgungsvertrag die satzungsgemäßen Aufgaben in den Bereichen Müllabfuhr, Straßenreinigung und Winterdienst im Berichtsjahr im vollen Umfang. Zusätzlich wurde die Abfallbeseitigung in Grünanlagen und die Leerung der dort aufgestellten Papierkörbe vorgenommen. Des Weiteren wurde im Neusser Stadtgebiet flächendeckend Strauch- und Baumschnitt, Elektronikschrott sowie in über 100 Depotcontainern Alttextilien zur gewerblichen Vermarktung eingesammelt. Die Abfall- und Wertstofflogistik Neuss GmbH übernimmt seit dem Jahr 2017 die Logistik für die Altpapiersammlung über rund 29.053 blaue Tonnen sowie über rund 125 Altpapierdepotcontainer.

### **Aufgabenfeld Verkehr**

Im Bereich Öffentlicher Personennahverkehr erbringen die Stadtwerke Neuss GmbH und die SWN Verkehrs- und Service AG in der Stadt Neuss sowie in einem Teil der Stadtgebiete von Kaarst, Grevenbroich und Düsseldorf mit 87 Bussen auf 12 Stadtbus-, 6 Nachtbus- sowie einer Schnellbuslinie Bus-Verkehrsleistungen entsprechend dem VRR- und VRS-Fahrplanangebot. Im Fokus standen im Berichtsjahr erneut die Neukundengewinnung und Kundenerhaltung sowie die Entwicklung und Realisierung von Kosteneinsparpotenzialen. Neben der Anpassung von Betriebszeiten und Bedienhäufigkeiten in den Hauptverkehrszeiten, dem erweiterten Einsatz alternativer Bedienungsformen wie TaxiBus und der Einführung einer Schnellbuslinie sollte auch die erstmalige Einführung des eTarifs nextTicket 2.0 den Kunden einen einfachen, unkomplizierten und barrierefreien Zugang zum ÖPNV ermöglichen.

Der Rückgang der Fahrgastzahlen infolge der COVID-19-Pandemie konnte jedoch auch durch attraktive Ticketangebote und Fahrplanverbesserungen nicht kompensiert werden. Zur Abdeckung der pandemiebedingten Mehraufwendungen sowie der Mindereinnahmen stellte Anträge auf Gewährung von Billigkeitsleistungen zum Ausgleich von Schäden im öffentlichen Personennahverkehr im Zusammenhang mit dem Ausbruch von COVID-19 in NRW (Corona Rettungsschirm Phase I und II) führten bereits im Berichtsjahr zu Zuweisungen der Bezirksregierung Düsseldorf.

Der Ausbau sowie die Nachrüstung und Modernisierung der Busflotte mit moderner Euro 6-Abgastechnologie wurden auch im Berichtsjahr konsequent fortgesetzt. Alle Fahrzeuge sind mit elektrischen Außen-Schwenk-Schiebetüren ausgestattet, die den Fahrgästen ein schnelleres Ein- und Aussteigen ermöglichen. Der zweite Stehperron wurde als offizieller Kinderwagenplatz ausgewiesen und entsprechend mit Meldeeinrichtungen ausgerüstet. Sowohl die Ausrüstung der Busse mit kostenfreiem On-board WLAN sowie neuester Sicherheitstechnik wie Sideguard, Active Breaking System und Rückfahrkamera als auch die Klimatisierung der Fahrzeuge stellt einen weiteren Komfort- sowie Sicherheitszuwachs für die Fahrgäste dar.

Der in 2018 im Probetrieb eingesetzte vollelektrische CO<sub>2</sub>-freie Gelenkbus wurde aufgrund vielfältiger technischer Probleme im Berichtsjahr an den Hersteller zurückgegeben. Stattdessen werden nun im Rahmen einer Ausschreibung drei E-Busse eines anderen Herstellers beschafft.

Seit dem Berichtsjahr werden auf Neusser Stadtgebiet vier E-Renault-Zoe für ein stationäres E-Carsharing mit zwei Mobilstationen als feste Abhol- und Rückgabestationen vorgehalten. Zur Aufladung der E-Fahrzeuge mit einer Reichweite von bis zu 300 Kilometern können neben den beiden Mobilstationen auch über 5.000 Ladepunkte im Verbund von ladenetz.de kostenfrei genutzt werden. Die Fahrzeuge können online über die App „neuss e-mobil“ gebucht werden. Die Nutzung wird für AboTicket- und Energiekunden sowie Mieter der Neusser Bauverein AG vergünstigt angeboten.

Im Bereich Verkehrsinfrastruktur übernimmt das Tiefbaumanagement der Stadt Neuss die Durchführung und technische Koordinierung städtischer Tiefbaumaßnahmen. Neben Planung, Bau, Betrieb und Verwaltung öffentlicher Straßen, Ingenieurbauten, wasserbaulicher Anlagen, Beleuchtungs- und Verkehrssignalanlagen, Parkleiteinrichtungen sowie Parkeinrichtungen ist das Tiefbaumanagement für die Straßen-, Deich- und Gewässerunterhaltung sowie den ordnungsgemäßen und sicheren Betrieb von Anlagen der Straßenbeleuchtung und Verkehrssignaltechnik einschließlich dem Bau von Neuanlagen und der Modernisierung von Altanlagen zuständig.

Im Berichtsjahr wurden T€ 8.097 in Straßenneubaumaßnahmen (Kreitzer Straße, Am Henselsgraben, Steinhausstraße/Ubierstraße, Ruhrstraße, Berghäuschensweg, Bergheimer Straße, Dreikönigenstraße, Koblenzer Straße, Kölner/Bonner Straße) und in Ingenieurbauprojekte (Straßenbahnbrücke Kölner Straße/Bonner Straße, Ufermauer am Zitadellgraben, Entwässerungsleitungen Stephanstraße, Treppenanlage „Hafenbecken I“, „Verschiebebahnhof“) investiert. Sechs Verkehrssignalanlagen und vier dynamische Schilder des Parkleitsystems sowie mehr als 700 Beleuchtungsanlagen wurden auf LED-Technik umgerüstet.

### **Aufgabenfeld Räumliche Entwicklung, Bauen und Wohnen**

Im Bereich Wohnraumversorgung hat die Neusser Bauverein AG im Rahmen ihres satzungsgemäßen Auftrags, der sicheren und sozialverantwortbaren Wohnungsversorgung breiter Bevölkerungsschichten, im Berichtsjahr erneut zur Stadt- und Quartiersentwicklung in Neuss beigetragen. Auch weiterhin besteht eine sehr hohe Nachfrage und ein Bedarf an bezahlbarem Wohnraum in Neuss. Fertiggestellt wurden im Berichtsjahr sechs ausgebaute Wohnungen im Dachgeschoss der Häuser Römerstraße 99-103 sowie 59 Mietwohnungen und 55 Tiefgaragenstellplätze im Bereich Augustinus-Park Nordkanalallee 100-104.

Zum Jahresende 2020 befanden sich 307 Mietwohnungen (154 Wohnungen auf der Augustinusstraße 58-60, 14 Wohnungen auf der Magda-Menn-Straße 6, 55 Wohnungen auf der Magda-Menn-Str. 1-5 und 2-4, 16 Wohnungen auf der Elise-Stoffels-Straße 9-13, 32 Wohnungen auf der Elise-Stoffels-Straße 2-6, 13 Wohnungen auf dem Gottfried-Schmitz-Weg 24, 11 Wohnungen im Augustinus-Park und 12 Wohnungen durch Dachgeschossausbau auf der Römerstraße 105-109/Neusser Weyhe 37 d-f), 6 Mieteinfamilienhäuser auf dem Gottfried-Schmitz-Weg und 84 soziale bzw. gewerbliche Einheiten (83 davon auf der Elise-Stoffels-Straße 9-13) und eine Kindertagesstätte Augustinus-Park im Bau. Zusätzlich werden im Rahmen des Umbaus von Bestandsobjekten 26 Mietwohnungen auf der Josef-Wirmer-Straße 17, 18 und 19, neun Mietwohnungen sowie zwölf gewerbliche Einheiten am Augustinuspark geschaffen. Zum 31. Dezember 2020 stehen 122.849 m<sup>2</sup> unbebaute Grundstücke für den Wohnungsneubau zur Verfügung. Bauträgerprojekte wurden im Berichtsjahr nicht fertiggestellt, alle Projekte befanden sich in der Entwicklungsphase.

Die durchschnittliche monatliche Grundmiete der öffentlich geförderten und freifinanzierten Mietwohnungen der Neusser Bauverein AG beträgt im Berichtsjahr € 5,64 m<sup>2</sup>, die Leerstandsquote 2,0%.

Im Rahmen der Grundstücksentwicklung im Hafengebiet Neuss wird die Entwicklung und Vermarktung der nicht mehr hafenwirtschaftlich genutzten Flächen im Bereich des Neusser

Hafens durch die Stadthafen Neuss GmbH & Co. KG wahrgenommen. Die Planungen zur Anbindung der Neusser Innenstadt an den Hafen konnten mit der Platz- und Promenadengestaltung am Hafenbecken I, der Umgestaltung der Cretschmar-Hallen und dem Bau eines neuen Kopfgebäudes realisiert werden. Die zusammen mit diesem Gebäude erstellte Fußgängerbrücke über die Batteriestraße, die Treppenanlage „Hafenkopf“ und die Uferpromenade Hafenbecken I wurden im November 2014 dem öffentlichen Verkehr gewidmet. Im Juni 2015 wurde der 850m lange Insel- und Uferpark entlang des Ostufers am Hafenbecken I eröffnet. Im Rahmen der Verwaltung der Bestandsimmobilien wird eine Instandhaltung auf zeitgemäßem Niveau und eine Optimierung der Emissionen angestrebt.

Bei den für kommunale Zwecke genutzten Liegenschaften der Stadt Neuss handelt es sich um insgesamt 310 Objekte (155 eigene Objekte mit einer Grundstücksfläche von 908.529 m<sup>2</sup> und 155 angemietete Objekte), die durch das Gebäudemanagement der Stadt Neuss bewirtschaftet und unterhalten werden. Das Gebäudemanagement ist technischer und betriebswirtschaftlicher Dienstleister des städtischen Immobilienportfolios und stellt den Raumbedarf der einzelnen Dezernate sicher. Zum 01. Mai 2016 wurden die Aufgaben und die Mitarbeiter des Mietmanagements organisatorisch aus dem Gebäudemanagement herausgelöst und dem Verwaltungsmanagement der Stadt Neuss neu zugeordnet. Im Berichtsjahr war ein Zugang im Anlagevermögen in Höhe von T€ 25.517 verzeichnen, wobei schwerpunktmäßig im Bereich Schulen Neu-, Umbau- und Sanierungsmaßnahmen durchgeführt wurden.

Im Bereich Grundstücksbewirtschaftung und Vermessung wurden durch die Liegenschaften und Vermessung Neuss im Berichtsjahr Investitionen in Höhe von T€ 7.447 für den Erwerb von Grundstücken getätigt. Davon entfallen T€ 6.476 auf den (Rück)Erwerb der im Wirtschaftsjahr 2018 veräußerten Flächen am Derendorfweg sowie T€ 861 auf den Erwerb von Ackerflächen. Die Erträge aus Grundstücksveräußerungen, die im Wesentlichen aus der Veräußerung von Wohnbauflächen an der Bataverstraße, am Blausteinsweg und an der Hansemannstraße sowie aus Kaufpreinsnachbesserungen an der Tucherstraße und an der Pfarrer-Klinkerstraße resultieren, beliefen sich auf T€ 2.865. Wie bereits in Vorjahren wurde auch im Berichtsjahr die Abwicklung der Grundstücksangelegenheiten im Rahmen der Stadtentwicklung Neuss-Allerheiligen von der LVN für die Stadt Neuss übernommen.

### **Aufgabenfeld Tourismus, Kultur und Freizeit**

Im Bereich Tourismus, Messe- und Kongresswesen ist die Neusser Marketing GmbH & Co. KG in den Geschäftssparten Bewirtschaftung der Stadthalle und des Zeughauses, Stadtmarketing, Tourismus, Vermarktung RennbahnPark, Märkte und Städtewerbung/Ströer tätig. Das Berichtsjahr verlief aus Sicht der Gesellschaft bedingt durch die COVID-19-Pandemie herausfordernd. In der Sparte Stadthalle und Zeughaus wurden die ab dem 2. Quartal 2020 geplanten Veranstaltungen ganz überwiegend abgesagt, lediglich Gremiensitzungen, Prüfungen und wenige Kulturveranstaltungen wurden durchgeführt. Die Sparte Tourismus verzeichnete infolge der zeitweisen vollständigen Schließungen während der COVID-19-Pandemie einen deutlichen Umsatzeinbruch aus Merchandising-Einnahmen, Vermietungsprovisionen, Stadtführungen und Vorverkaufsgebühren, der auch durch Online-Vertrieb und Bringdienste nur zu einem sehr geringen Anteil ausgeglichen werden konnte. Im Ressort Stadtmarketing besteht eine intensive Zusammenarbeit mit der Werbegemeinschaft ZIN. Im Auftrag der Stadt Neuss wurden die aus dem Innenstadtstärkungsfonds finanzierten Projekte „kostenloses WLAN“, „www.neuss-digital.de“ sowie die Werbekampagne „In Neuss ist alles drin“ umgesetzt. Die Neusser Marketing GmbH & Co. KG hat den Pachtvertrag mit dem Neusser Reiter- und Rennverein fristgerecht zum 31. Dezember 2019 gekündigt. Über einen mit der Liegenschaften und Vermessung Neuss geschlossenen Pachtvertrag soll die künftige Bewirtschaftung des Gesamtareals mit aufstehenden Gebäuden gesichert werden. Neben der Abwicklung/Einstellung des Trainingsbetriebs zum 31. Dezember 2020 sollte der RennbahnPark im

Jahr 2020 bereits als Veranstaltungsfläche für Großereignisse wie das Neusser Schützenfest, die Equitana sowie das Rheinische Oktoberfest genutzt werden. Infolge der COVID-19-Pandemie wurden jedoch auch diese Veranstaltungen ersatzlos abgesagt. Die bereits im Vorjahr begonnenen Arbeiten zur Durchführung des „Internationalen Hansetags 2022“ in Neuss wurden im Berichtsjahr fortgesetzt. Für die Abwicklung dieser Großveranstaltung ist die Gründung einer Projektgesellschaft geplant.

Im Bereich Freizeit und Sport werden von der Neusser Bäder und Eissporthalle GmbH drei Bäder, eine Eissporthalle sowie eine Saunanlage in Neuss betrieben. Im Berichtsjahr sind die Besucherzahlen mit 338.729 Gästen infolge der vollständigen Schließung der Anlagen in den Monaten März bis Mai sowie November und Dezember 2020 aufgrund der Vorschriften der Coronaschutzverordnung des Landes NRW deutlich eingebrochen. Auch nach Wiedereröffnung waren durch Sicherheits- und Hygieneschutzaufgaben gesunkene Besucherzahlen zu verzeichnen. Nach einer ersten Teilsanierung im Vorjahr konnte die Modernisierung des Stadtbades im Berichtsjahr mit der Erneuerung der technischen Anlagen, der Hallenbeleuchtung und der Umkleieräume sowie dem Einbau eines Kletter- und Hindernisparcours abgeschlossen werden.



### 3 Gesamtvermögenslage

Zum 31. Dezember 2020 weist der Konzern Stadt Neuss nachfolgend dargestellte Vermögensstruktur auf:

	31.12.2020		31.12.2019		+/-
	T€	%	T€	%	T€
<b>1 ANLAGEVERMÖGEN</b>	<b>2.470.810</b>	<b>92,7</b>	<b>2.395.158</b>	<b>91,1</b>	<b>75.652</b>
1.1 Immaterielle Vermögensgegenstände	13.111	0,5	5.173	0,2	7.939
1.1.1 Geschäfts- oder Firmenwert	8.133	0,3	0	0,0	8.133
1.1.2 Sonstige immaterielle Vermögensgegenstände	4.979	0,2	5.173	0,2	-194
1.2 Sachanlagen	2.208.914	82,9	2.156.294	82,0	52.620
1.2.1 Unbebaute Grundstücke und grundstücksgleiche Rechte	216.190	8,1	214.476	8,2	1.714
1.2.2 Bebaute Grundstücke u. grundstücksgleiche Rechte	1.001.153	37,6	974.715	37,1	26.438
1.2.3 Infrastrukturvermögen	814.275	30,5	808.910	30,8	5.364
1.2.4 Bauten auf fremdem Grund und Boden	2.524	0,1	2.598	0,1	-74
1.2.5 Kunstgegenstände, Kulturdenkmäler	11.800	0,4	11.786	0,4	14
1.2.6 Maschinen und technische Anlagen, Fahrzeuge	33.276	1,2	27.353	1,0	5.923
1.2.7 Betriebs- und Geschäftsausstattung	14.931	0,6	15.054	0,6	-124
1.2.8 Geleistete Anzahlungen und Anlagen im Bau	114.767	4,3	101.402	3,9	13.364
1.3 Finanzanlagen	248.785	9,3	233.691	8,9	15.093
1.3.1 Anteile an verbundenen Unternehmen	4.642	0,2	4.642	0,2	0
1.3.2 Anteile an assoziierten Unternehmen	144.692	5,4	145.626	5,5	-934
1.3.3 Übrige Beteiligungen	70.497	2,6	42.086	1,6	28.411
1.3.4 Sondervermögen	25.852	1,0	25.852	1,0	0
1.3.5 Wertpapiere des Anlagevermögens	13	0,0	2.153	0,1	-2.140
1.3.6 Ausleihungen	3.088	0,1	3.563	0,1	-474
1.3.7 Anzahlungen auf Finanzanlagen	0	0,0	9.769	0,4	-9.769
<b>2 UMLAUFVERMÖGEN</b>	<b>176.329</b>	<b>6,6</b>	<b>219.906</b>	<b>8,4</b>	<b>-43.578</b>
2.1 Vorräte	38.428	1,4	28.103	1,1	10.325
2.1.1 Roh-, Hilfs- und Betriebsstoffe	3.129	0,1	2.811	0,1	318
2.1.2 Waren und Verkaufsgrundstücke	16.643	0,6	8.512	0,3	8.131
2.1.3 Unfertige Erzeugnisse, unfertige Leistungen	18.028	0,7	16.316	0,6	1.712
2.1.4 Geleistete Anzahlungen	627	0,0	464	0,0	163
2.2 Forderungen und sonstige Vermögensgegenstände	81.694	3,1	112.073	4,3	-30.379
2.2.1 Forderungen	68.074	2,6	101.069	3,8	-32.995
2.2.2 Sonstige Vermögensgegenstände	13.620	0,5	11.004	0,4	2.616
2.3 Wertpapiere des Umlaufvermögens	16.855	0,6	17.574	0,7	-719
2.4 Liquide Mittel	39.352	1,5	62.156	2,4	-22.805
<b>3 AKTIVE RECHNUNGSABGRENZUNG</b>	<b>18.412</b>	<b>0,7</b>	<b>15.135</b>	<b>0,6</b>	<b>3.277</b>
<b>BILANZSUMME</b>	<b>2.665.551</b>	<b>100,0</b>	<b>2.630.199</b>	<b>100,0</b>	<b>35.352</b>

Die Gesamtbilanzsumme des Konzerns Stadt Neuss beläuft sich im Berichtsjahr auf T€ 2.665.551 (Vorjahr T€ 2.630.199). Den größten Posten auf der Aktivseite der Bilanz stellen die Sachanlagen mit T€ 2.208.914 (Vorjahr T€ 2.156.294) dar.

Die Infrastrukturquote des Konzerns Stadt Neuss beträgt 30,5% (Vorjahr 30,8%).

Das Konzernanlagevermögen verursacht im Berichtsjahr Abschreibungen in Höhe von T€ 81.781 (Vorjahr T€ 80.114), was einer Abschreibungsintensität von 10,2% (Vorjahr 10,5%) entspricht.

Die Investitionsquote im Konzern Stadt Neuss liegt im Berichtsjahr bei 186,9% (Vorjahr 80,1%). Schwankungen in der Investitionsquote sind auf in zeitlichen Schüben vorgenommene Investitionen zurückzuführen, weshalb Veränderungstendenzen nur durch einen längeren Zeitraumvergleich erkannt werden können.

Läge die Investitionsquote dauerhaft unter 100%, würde die Substanz des Anlagevermögens verbraucht. Dies wäre unproblematisch bzw. sogar geboten, wenn die Kommune zukünftig für

ihre Aufgabenerfüllung weniger Anlagevermögen benötigen würde. Im Zuge des demographischen Wandels ist bereits jetzt abzusehen, dass ein Teil des Anlagevermögens der Stadt Neuss künftig nicht mehr benötigt werden wird.

#### 4 Gesamtschuldenlage

Zum 31. Dezember 2020 ergibt sich im Konzern Stadt Neuss die nachfolgend dargestellte Kapitalstruktur:

		31.12.2020		31.12.2019		+/-
		T€	%	T€	%	T€
<b>1</b>	<b>EIGENKAPITAL</b>	<b>1.002.709</b>	<b>37,6</b>	<b>1.006.326</b>	<b>38,3</b>	<b>-3.617</b>
1.1	Allgemeine Rücklage	914.668	34,3	894.537	34,0	20.131
1.2	Sonderrücklagen	205	0,0	205	0,0	0
1.3	Ausgleichsrücklage	50.702	1,9	51.240	1,9	-539
1.4	Gesamtjahresergebnisse	3.338	0,1	18.122	0,7	-14.784
1.5	Ausgleichsposten für die Anteile anderer Gesellschafter	33.796	1,3	42.222	1,6	-8.425
<b>2</b>	<b>PASSIVISCHER UNTERSCHIEDSBETRAG AUS DER KAPITALKONSOLIDIERUNG</b>	<b>11.466</b>	<b>0,4</b>	<b>12.609</b>	<b>0,5</b>	<b>-1.143</b>
<b>3</b>	<b>SONDERPOSTEN</b>	<b>264.989</b>	<b>9,9</b>	<b>264.613</b>	<b>10,1</b>	<b>376</b>
3.1	Sonderposten für Zuwendungen	184.474	6,9	182.875	7,0	1.599
3.2	Sonderposten für Beiträge	67.269	2,5	68.586	2,6	-1.317
3.3	Sonderposten für den Gebührenaussgleich	9.529	0,4	11.406	0,4	-1.877
3.4	Sonstige Sonderposten	3.717	0,1	1.746	0,1	1.970
<b>4</b>	<b>RÜCKSTELLUNGEN</b>	<b>507.764</b>	<b>19,0</b>	<b>474.492</b>	<b>18,0</b>	<b>33.272</b>
4.1	Pensionsrückstellungen	404.974	15,2	383.147	14,6	21.827
4.2	Instandhaltungsrückstellungen	2.362	0,1	2.982	0,1	-621
4.3	Steuerrückstellungen	3.559	0,1	6.155	0,2	-2.596
4.4	Sonstige Rückstellungen	96.869	3,6	82.208	3,1	14.662
<b>5</b>	<b>VERBINDLICHKEITEN</b>	<b>866.667</b>	<b>32,5</b>	<b>862.254</b>	<b>32,8</b>	<b>4.413</b>
5.1	Verbindlichkeiten aus Krediten für Investitionen	729.014	27,3	692.188	26,3	36.826
5.2	Verbindlichkeiten aus Krediten zur Liquiditätssicherung	26.523	1,0	45.722	1,7	-19.199
5.3	Verbindlichkeiten aus Vorgängen, die Kreditaufnahmen wirtschaftlich gleichkommen	1.897	0,1	5.989	0,2	-4.093
5.4	Verbindlichkeiten aus Lieferungen und Leistungen	41.910	1,6	35.098	1,3	6.811
5.5	Verbindlichkeiten aus Transferleistungen	5.252	0,2	4.143	0,2	1.109
5.6	Sonstige Verbindlichkeiten	14.280	0,5	30.901	1,2	-16.621
5.7	Erhaltene Anzahlungen	47.793	1,8	48.213	1,8	-420
<b>6</b>	<b>PASSIVE RECHNUNGSABGRENZUNG</b>	<b>11.956</b>	<b>0,4</b>	<b>9.905</b>	<b>0,4</b>	<b>2.051</b>
<b>BILANZSUMME</b>		<b>2.665.551</b>	<b>100,0</b>	<b>2.630.199</b>	<b>100,0</b>	<b>35.352</b>

Das Gesamteigenkapital beträgt zum Bilanzstichtag T€ 1.002.709 (Vorjahr T€ 1.006.326) und entspricht somit 37,6% (Vorjahr 38,3%) der Bilanzsumme. Rückstellungen entsprechen mit T€ 507.764 (Vorjahr T€ 474.492) 19,0% (Vorjahr 18,0%) der Bilanzsumme, Verbindlichkeiten

in Höhe von T€ 866.667 (Vorjahr T€ 862.254) machen 32,5% (Vorjahr 32,8%) der Bilanzsumme aus. Die Fremdkapitalquote beträgt insgesamt 51,6% (Vorjahr 50,8%).

## 5 Gesamtertragslage

Die Gesamtergebnisrechnung schließt in 2020 mit einem Gesamtjahresüberschuss in Höhe von T€ 6.495 (Vorjahr T€ 22.462) vor Berücksichtigung der Anteile anderer Gesellschafter ab. Der auf den Konzern Stadt Neuss entfallende Überschuss nach Berücksichtigung der Anteile anderer Gesellschafter an den Teilergebnissen der Stadtwerke Neuss Energie und Wasser GmbH sowie der Neusser Bauverein AG beträgt T€ 3.338 (Vorjahr T€ 18.122).

Die ordentlichen Gesamterträge des Konzerns Stadt Neuss in Höhe von T€ 825.715 (Vorjahr T€ 802.227) setzen sich wie folgt zusammen:

	2020		2019		+/-
	T€	%	T€	%	T€
01 Steuern und ähnliche Abgaben	266.536	32,3	314.484	39,2	-47.948
02 Zuwendungen und allgemeine Umlagen	158.576	19,2	91.713	11,4	66.863
03 Sonstige Transfererträge	2.696	0,3	3.106	0,4	-411
04 Öffentlich-rechtliche Leistungsentgelte	80.960	9,8	86.123	10,7	-5.162
05 Privatrechtliche Leistungsentgelte	255.523	30,9	250.477	31,2	5.046
06 Kostenerstattungen und Kostenumlagen	21.169	2,6	20.003	2,5	1.166
07 Sonstige ordentliche Erträge	32.402	3,9	30.643	3,8	1.759
08 Aktivierte Eigenleistungen	5.791	0,7	5.440	0,7	350
09 Bestandsveränderungen	2.062	0,2	238	0,0	1.824
10 Ordentliche Gesamterträge	825.715	100,0	802.227	100,0	23.488

Die ordentlichen Gesamtaufwendungen in Höhe von T€ 802.479 (Vorjahr T€ 765.404) haben im Berichtsjahr folgende Struktur:

	2020		2019		+/-
	T€	%	T€	%	T€
11 Personalaufwendungen	171.666	21,4	167.273	21,9	4.394
12 Versorgungsaufwendungen	14.106	1,8	13.042	1,7	1.065
13 Aufwendungen für Sach- und Dienstleistungen	207.450	25,9	193.998	25,3	13.452
14 Bilanzielle Abschreibungen	80.642	10,0	78.647	10,3	1.995
15 Transferaufwendungen	251.940	31,4	247.536	32,3	4.404
16 Sonstige ordentliche Aufwendungen	76.675	9,6	64.909	8,5	11.766
17 Ordentliche Gesamtaufwendungen	802.479	100,0	765.404	100,0	37.074
18 Ordentliches Gesamtergebnis	23.236		36.823		-13.586

Der Aufwandsdeckungsgrad von 102,9% (Vorjahr 104,8%) zeigt, dass die ordentlichen Gesamtaufwendungen vollständig aus den ordentlichen Gesamterträgen gedeckt werden können.

Die um die Gewerbesteuerumlage (T€ 10.222; Vorjahr T€ 12.137) sowie die Finanzierungsbeteiligung „Fonds Deutsche Einheit“ (T€ 0; Vorjahr T€ 10.056,3) bereinigten

Steuererträge ergeben eine Netto-Steuerquote von 31,4% (Vorjahr 37,5%). Die im Berichtsjahr zu verzeichnende Erhöhung der Netto-Steuerquote ist im Wesentlichen auf die im Vorjahr vereinnahmte außerordentlich hohe Gewerbesteuerzahlung eines in Neuss ansässigen Steuerpflichtigen zurückzuführen.

Die Zuwendungsquote liegt im Berichtsjahr bei 19,2% (Vorjahr 11,4%). Der Anstieg der Zuwendungsquote ist im Wesentlichen aus eine einmalige Gewerbesteuerausgleichszuweisung für entgangene Gewerbesteuererträge infolge der COVID-19-Pandemie zurückzuführen.

Die Sach- und Dienstleistungsintensität gibt das Ausmaß der Inanspruchnahme von Lieferungen und Leistungen Dritter mit 25,9% (Vorjahr 25,3%) an.

Der Anteil der Transferaufwendungen an den ordentlichen Gesamtaufwendungen (Transferaufwandsquote) beträgt 31,4% (Vorjahr 32,3%).

	2020		2019		+/- T€
	T€	%	T€	%	
19 Erträge aus der Gewinnabführung/Verlustübernahme	10	0,3	0	0,0	10
20 Beteiligungserträge	2.384	80,6	3.786	52,4	-1.403
21 Zinserträge	309	10,4	2.794	38,7	-2.485
22 Sonstige Finanzerträge	256	8,7	644	8,9	-388
23 Gesamtfinanzerträge	2.958	100,0	7.225	100,0	-4.266
24 Aufwendungen aus der Gewinnabführung	0	0,0	0	0,0	0
25 Zinsaufwendungen	21.044	100,0	23.149	100,0	-2.105
26 Sonstige Finanzaufwendungen	0	0,0	0	0,0	0
27 Gesamtfinanzaufwendungen	21.044		23.149		-2.105
28 Ergebnis aus assoziierten Betrieben	1.344		1.564		-220
29 Gesamtfinanzergebnis	-16.741		-14.361		-2.381
30 Gesamtergebnis der laufenden Geschäftstätigkeit	6.495		22.462		-15.967

Das Gesamtfinanzergebnis 2020 beträgt T€ -16.741 (Vorjahr T€ -14.361). Den Finanzerträgen in Höhe von T€ 2.958 (Vorjahr T€ 7.225) stehen Finanzaufwendungen in Höhe von T€ 21.044 (Vorjahr T€ 23.149) sowie ein Überschuss aus der Beteiligung an assoziierten Betrieben in Höhe von T€ 1.344 (Vorjahr T€ 1.564) gegenüber.

	2020 T€	2019 T€	+/- T€
31 Außerordentliche Gesamterträge	0	0	0
32 Außerordentliche Gesamtaufwendungen	0	0	0
33 Außerordentliches Gesamtergebnis	0	0	0

Im Berichtsjahr sind weder außerordentliche Gesamterträge (Vorjahr T€ 0) noch außerordentliche Gesamtaufwendungen (Vorjahr T€ 0) angefallen.

## 6 Gesamtfianzlage

Die Kapitalflussrechnung nach § 50 Abs. 1 Nr. 4 KomHVO NRW gibt Auskunft über die Zahlungsströme und damit über die Liquiditätsentwicklung innerhalb der abgelaufenen Rechnungsperiode.

Der Cashflow aus laufender Geschäftstätigkeit zeigt im Berichtsjahr einen Saldo von T€ 129.878 (Vorjahr T€ 67.787), der Cashflow aus Investitionstätigkeit in das Anlagevermögen einen Saldo von T€ -157.425 (Vorjahr T€ -95.103). Zusammen mit dem Mittelabfluss aus der Finanzierungstätigkeit in Höhe von T€ -23.942 (Vorjahr T€ 48.420) ergibt sich insgesamt eine Mittelunterdeckung in Höhe von T€ 3.605 (Vorjahr T€ 75.735).

Um die Zinsen und die Liquidität zu optimieren, wird im Konzern Stadt Neuss im Rahmen des Cash-Managements das Cash-Pooling konzernweit eingesetzt.

	2020 T€	2019 T€	+/- T€
Cashflow aus der laufenden Geschäftstätigkeit (Summe aus 1 bis 14)	129.878	67.787	62.091
Cashflow aus der Investitionstätigkeit (Summe aus 16 bis 29)	-157.425	-95.103	-62.322
Cashflow aus der Finanzierungstätigkeit (Summe aus 31 bis 42)	23.942	-12.003	35.945
Zahlungswirksame Veränderungen des Finanzmittelfonds (Summe aus 15, 30, 43)	-3.605	-39.319	35.714
Konsolidierungskreisbedingte Änderungen des Finanzmittelfonds	0	-2.480	2.480
Finanzmittelfonds am Anfang der Periode	16.434	58.233	-41.799
<b>Finanzmittelfonds am Ende der Periode (Summe aus 44 bis 47)</b>	<b>12.829</b>	<b>16.434</b>	<b>-3.605</b>

\* siehe Gesamtkapitalflussrechnung, Seite 94

Der Anlagendeckungsgrad 2 beträgt 73,0% (Vorjahr 73,5%). Diese Kennzahl gibt an, zu welchem Anteil das Anlagevermögen langfristig finanziert ist. Nach der „goldenen Bilanzregel“ sollte der Anlagendeckungsgrad 2 mindestens 100% betragen, damit fällig werdende kurzfristige Verbindlichkeiten jederzeit fristgerecht bedient werden können. Zur Beurteilung der Finanzlage kommunaler Konzerne ist der Aussagewert der „goldenen Bilanzregel“ jedoch eingeschränkt: Aufgrund des uneingeschränkten Zugangs zu Liquidität ergibt sich auch bei einem Anlagendeckungsgrad 2 von unter 100% kein Liquiditätsrisiko, da fällig werdende kurzfristige Verbindlichkeiten einer Kommune jederzeit bedient werden können.

Die Liquidität 2. Grades beträgt 69,4% (Vorjahr 81,6%). Diese Kennzahl ist das Maß dafür, ob der Konzern Stadt Neuss in der Lage ist, die kurzfristigen Verbindlichkeiten fristgerecht zu decken. Ein Liquiditätsgrad unter 100% zeigt grundsätzlich, dass ein Teil der kurzfristigen Verbindlichkeiten nicht durch kurzfristig zur Verfügung stehendes Vermögen gedeckt ist, was zu Liquiditätsengpässen führen kann. Allerdings ist zu beachten, dass Liquiditätskennzahlen als stichtagsbezogene sowie vergangenheitsorientierte Größen nur einen begrenzten Aussagewert besitzen, da die maßgeblichen Ein- und Auszahlungen (Steuereinzahlungen, Schlüsselzuweisungen etc.) periodisch geprägt sind. Zudem ist zu beachten, dass die Kernverwaltung Liquiditätsüberschüsse nur unter engen Restriktionen zur Refinanzierung in

den übrigen verselbstständigten Aufgabenbereichen verwenden und keine Investitionskredite zur Verfügung stellen darf.

## 7 Chancen und Risiken der zukünftigen Entwicklung

Im durch die Kernverwaltung abgedeckten Aufgabenbereich besteht dauerhaft ein Risiko im Zusammenhang mit der Entwicklung der Gewerbsteuererträge sowie der Beteiligung der Gemeinden am Aufkommen der Umsatz- und Einkommensteuer. Infolge der COVID-19 Pandemie ist das Risiko von Steuer mindererträgen erheblich gestiegen. Nach einem erheblichen Einbruch im Berichtsjahr ist auf Basis der Steuerschätzung im Folgejahr wieder mit steigenden Steuererträgen zu rechnen. Im Berichtsjahr wurden die COVID-19-bedingten Netto-Gewerbsteuerausfälle durch vom Bund sowie Land Nordrhein-Westfalen gewährte Ausgleichszahlungen kompensiert. Obwohl zu erwarten ist, dass die Gewerbsteuererträge das Niveau von 2019 erst wieder im Jahr 2024 erreichen werden, sind weitere Kompensationszahlungen des Bundes sowie des Landes Nordrhein-Westfalen nicht zu erwarten. Über diese Kompensationszahlungen hinaus wurde mit dem Gesetz zur Isolierung der aus der COVID-19 Pandemie folgenden Belastungen der kommunalen Haushalte im Land Nordrhein-Westfalen (NKFCOVID-19-Isolierungsgesetz – NKF-CIG) die Möglichkeit geschaffen, pandemiebedingte Mindererträge sowie Mehraufwendungen ergebniswirksam in einer Bilanzierungshilfe für „Aufwendungen zur Erhaltung der gemeindlichen Leistungsfähigkeit“ zu neutralisieren. COVID-19 bedingte Haushaltsbelastungen werden so isoliert dargestellt und ab dem Haushaltsjahr 2025 linear über längstens 50 Jahre erfolgswirksam abgeschrieben. Alternativ besteht die Möglichkeit der einmaligen ergebnisneutralen Verrechnung der Bilanzierungshilfe mit dem Eigenkapital im Jahr 2024. Mehraufwendungen sind für bisher nicht in der Planungsrechnung berücksichtigten Unterstützungsleistungen für örtlich ansässige Gewerbetreibende, insbesondere im Bereich der Gastronomie, sowie zusätzliche Hygienemaßnahmen zu erwarten. Mindererträge werden neben der Gewerbesteuer insbesondere durch die Aussetzung von Elternbeiträgen im Zusammenhang mit der Schließung von Kinderbetreuungseinrichtungen, dem Ausfall von Krammärkten und Kirmessen sowie durch abgesagte Kulturveranstaltungen entstehen.

Aufgrund überdurchschnittlicher Beteiligung der Stadt Neuss an den Vorabzahlungen der Gewerbesteuerumlage nach dem Einheitslastenabrechnungsgesetz wird im Rahmen der Abrechnung für die nächsten Jahre noch mit nicht unerheblichen Erstattungen gerechnet. Ab dem Jahr 2020 wird die Gewerbesteuerumlage Solidarität aufgrund derzeit geltender Rechtslage nicht mehr erhoben werden, so dass ab 2022 keine Erträge aus der Abrechnung nach dem Einheitslastenabrechnungsgesetz mehr zu erwarten sind.

Zur aufkommensneutralen Umsetzung der vom Bund beschlossenen Neuordnung der Grundsteuer wird eine Anpassung der Hebesätze erforderlich werden. Für die Umsetzung der neuen Regelung ist durch das Bundesverfassungsgericht ein Übergangszeitraum bis zum 31. Dezember 2024 zugelassen worden.

Die Kreisumlage bildet nach wie vor ein erhebliches Risiko für den Haushalt der Stadt Neuss. Aus der Abweichung zwischen dem zur Veranschlagung der Kreisumlage 2021 herangezogenen Hebesatz und dem mit Beschlussfassung über die Anpassung der für das Jahr 2021 zu erhebenden Kreisumlage tatsächlich festgelegten Hebesatz ergibt sich für die Stadt Neuss eine Mehrbelastung. Ursächlich für die Kreisumlagelast der Jahre 2021 und 2022 ist dabei die überproportional hohe COVID-19-Gewerbsteuerersatzzahlung durch den Bund und das Land Nordrhein-Westfalen im Berichtsjahr, denen Erträge aus der Auflösung der im Berichtsjahr gebildeten „Rückstellung für die Heranziehung zu erhöhten Umlagen“ gegenüberstehen werden.

Durch die vom Bund seit dem Jahr 2012 beabsichtigte sukzessive Übernahme der Kosten der Grundsicherung beteiligt sich der Bund stärker als bisher an den Soziallasten der Kommunen.

Die Kommunen wurden in 2017 in Höhe von 2,5 Mrd. € je zur Hälfte über einen erhöhten Gemeindeanteil an der Umsatzsteuer sowie einen höheren Bundesanteil an den Kosten der Unterkunft entlastet. Aufgrund einer Vereinbarung zwischen dem Bund und den Ländern führen ab dem Jahr 2018 eine Erhöhung des Gemeindeanteils an der Umsatzsteuer (2,4 Mrd. €), eine höhere Bundesbeteiligung an den Kosten der Unterkunft (1,6 Mrd. €) sowie eine über die Schlüsselmasse des Gemeindefinanzierungsgesetzes an die Kommunen weitergegebene Erhöhung des Länderanteils an der Umsatzsteuer (1,0 Mrd. €) zur Entlastung der Kommunen in Höhe von insgesamt 5 Mrd. €. Der erhöhte Anteil der Kommunen am Aufkommen der Umsatzsteuer sowie die Verteilung der Schlüsselmasse über den Finanzausgleich wirken sich direkt entlastend auf die Kommunen aus, während die höhere Bundesbeteiligung an den Kosten der Unterkunft zunächst eine Entlastung des Kreishaushaltes bewirkt, die im Wege der Absenkung der Kreisumlage an die kreisangehörigen Kommunen weitergegeben werden müsste. Ab dem Jahr 2020 beteiligt sich der Bund zur Unterstützung der infolge der COVID-19 Pandemie stark belasteten Kommunen um weitere 25 v.H. an den Kosten der Unterkunft und Heizung.

Nachdem die Stadt Neuss letztmalig in 2013 Schlüsselzuweisungen erhalten hatte, war sie aufgrund der Entwicklung der Steuerkraft seit 2014 abundant. Für das Jahr 2019 wurden erstmals wieder Landeszuweisungen im Rahmen Gemeindefinanzierungsgesetz 2019 (GFG 2019) an die Stadt Neuss gezahlt. Im Berichtsjahr ist aufgrund einer in die Bemessungsgrundlage einfließenden Erstattung nach dem Einheitslastenabrechnungsgesetz keine Schlüsselzuweisung erfolgt. Auch im Folgejahr ist aufgrund der zu berücksichtigenden Gewerbesteuerausgleichzahlung nicht mit einer Schlüsselzuweisung zu rechnen. Erst ab dem Jahr 2022 werden aufgrund veränderter Gewichtungsfaktoren bei der Bedarfsermittlung sowie Anpassungen bzw. Differenzierungen bei der Ermittlung der Steuerkraft Landeszuweisungen dauerhaft erwartet. Die geplante Entlastung der Kommunen im Bereich der Soziallasten durch die über die Schlüsselmasse des Gemeindefinanzierungsgesetzes an die Kommunen weitergegebene Erhöhung des Länderanteils an der Umsatzsteuer wird sich folglich lediglich im Jahr 2019 sowie ab dem Jahr 2022 auf die Stadt Neuss auswirken.

Im Rahmen der Kindertagesbetreuung in Einrichtungen werden insbesondere aus dem vom Land Nordrhein-Westfalen im Zuge der Novellierung des Kinderbildungsgesetzes beschlossenen und mit dem Kindergartenjahr 2020/2021 in Kraft getretenen Gesetzes zur qualitativen Weiterentwicklung der frühen Bildung weitere Belastungen für die Stadt Neuss entstehen.

Ein weiteres Risiko stellt die zukünftige Zinsentwicklung dar. Die aktuelle Zinsbelastung ist aufgrund der derzeitigen guten Liquiditätssituation sowie des niedrigen Zinsniveaus überschaubar. Mögliche Zinserhöhungen bei sich wieder verschlechternder Liquiditätslage könnten jedoch den zukünftigen Haushaltsausgleich in Frage stellen.

Aufgrund eines strukturellen Defizits im Haushalt der Stadt Neuss bestehen auch in Folgejahren deutliche Konsolidierungserfordernisse, um die eigenständige politische Handlungsfähigkeit dauerhaft sichern zu können. Zusätzlich wird die Entwicklung der nächsten Jahre davon abhängig sein, ob die infolge der COVID-19-Pandemie eingetretenen Mindererträge bzw. Mehraufwendungen kompensiert werden können.

Durch die vollständige Einbeziehung der unter Gliederungspunkt 2.2 des Lageberichts genannten verselbstständigten Aufgabenbereiche gewinnt auch deren Betätigung einen unmittelbaren Einfluss auf die kommunale Rechnungslegung im Einzelnen sowie im Ganzen. Im Folgenden werden daher die wesentlichen Chancen und Risiken in den durch die verselbstständigten Aufgabenbereiche abgedeckten Aufgabenfeldern dargestellt.

## Aufgabenfeld Ver- und Entsorgung, Infrastruktur

Die Rahmenbedingungen der Strom-, Gas- und Wasserversorgung haben sich durch das Energiewirtschaftsgesetz erheblich verändert: Kunden besitzen freie Lieferantwahl, Mess- und Ablesedienstleistungen unterliegen dem Wettbewerb, es besteht die Möglichkeit zur Durchleitung von Erdgas anderer Lieferanten, für diskriminierungsfrei festgesetzte Durchleitungsentgelte besteht eine Beantragungs-, Genehmigungs- und Überwachungsverfahren, Erlösobergrenzen werden festgesetzt, Energiepreise durch die Kartellbehörde auf Angemessenheit überprüft. Der so verschärfte Wettbewerb im Bereich der Energie- und Wasserversorgung birgt ganz allgemein das Risiko des Absatz- und Ertragsrückgangs. Zudem bestehen Unsicherheiten hinsichtlich möglicher Eingriffe der Regulierungsbehörde zum Netzzugang, zu Netzentgelten und zur Anreizregulierung. Zu Beginn des Jahres 2021 erfolgt eine Preisanpassung für Strom und Gas. Eine durch das Brennstoffemissionshandelsgesetz eingeführte CO<sub>2</sub>-Abgabe führt zur Versteuerung des Brennstoffes Erdgas. Durch gleichzeitige Absenkung der Netzentgelte soll die Energiewende durch Zubau erneuerbarer Energien und Ausbau der Stromnetze gefördert werden. Daneben führen zunehmend vorgenommene Energiesparmaßnahmen bzw. der Wechsel zu anderen Energielieferanten zu Umsatzrückgängen.

Um diesen aus der Liberalisierung und Privatisierung der Energiemärkte resultierenden Risiken zu begegnen und gleichermaßen Chancen zu eröffnen, wird insbesondere im Bereich der Energiedienstleistungen, energienahen Dienstleistungen sowie der Service-Produkte im Bereich Energie-Contracting eine Marktstrategie mit hoher Kundenbindung verfolgt. Konsequentes Kosten- und Investitionsmanagement, ein effizientes Vertriebscontrolling sowie eine optimierte Gas- und Strombeschaffung sollen die Wettbewerbssituation der Stadtwerke Neuss Energie und Wasser GmbH auch künftig sichern. Durch horizontale sowie vertikale Kooperationen mit anderen kommunal- und privatwirtschaftlichen Unternehmen können die Risiken weiter gemindert und Chancen eröffnen werden.

Zur Nutzung der im Bereich der E-Mobilität bestehenden Chancen werden von der Stadtwerke Neuss Energie und Wasser GmbH Investitionen in diesem Wachstumsmarkt vorgenommen und eine regionale Strategie entwickelt werden. Zusammen mit der Bergischen Universität Wuppertal wurde zur Erarbeitung und Umsetzung eines ganzheitlichen Quartierskonzeptes das innovative Forschungsprojekt „Electric City Neuss“ (EICiN) gestartet.

Im Rahmen der Entsorgungsleistungen ist der Bereich der Abwasserabgabe durch die nicht immer kalkulierbare Einleitung von Industrieabwässern ständig mit einem Risiko behaftet. Zudem ist im verstärkten Maße damit zu rechnen, dass für bisher abgabenbefreite Niederschlagswassereinleitungen in Gewässer künftig eine Niederschlagswasserabgabe bezahlt werden muss, da vorhandene Einleitungen nicht unmittelbar an die kontinuierlich erhöhten umweltbehördlichen Auflagen angepasst werden können. Die Einleitung der Kläranlage Süd in die Erft unterliegt seit 2016 verschärften Auflagen. Entsprechende Investitionen zur technischen Anpassung sind bereits in der Vergangenheit erfolgt. Die Verminderung der Phosphoreinleitung durch Ausstattung mit weiteren Filteranlagen ist derzeit in Planung. Zudem müssen sowohl die Kläranlage Süd als auch Ost gegebenenfalls um eine Spurenstoffelimination (4. Reinigungsstufe) erweitert werden.

Weitere bauliche und hydraulische Verbesserungen der Abwasseranlagen sowie der Bau von weiteren Regenbecken und die Anpassung bzw. Erweiterung der Kläranlagen sind aufgrund der neuen Rechtslage für die nächsten Jahre in Planung, um die Einleitungswassermengen in die teilweise kleinen Gewässer zu drosseln bzw. das von stark befahrenen Straßen anfallende Niederschlagswasser einer Regenklärung zuzuführen und weitere im Abwasser vorhandene Schadstoffe zu eliminieren. Zusätzlich wird die Verpflichtung zur Überprüfung von Wasserschutzgebieten aufgrund der notwendigen Kamerabefahrungen auch künftig erhöhten Aufwand verursachen sowie ggf. entsprechende Ersatzinvestitionen auslösen.



Im Bereich der Entsorgung von Klärschlamm werden trotz des Abschlusses eines langfristigen Vertrags zur Erfüllung der stärkeren Umweltauflagen weitere Kostensteigerungen zu erwarten sein. Weitere Risiken bestehen im Ausfall elektronischer Steuerungstechnik, im Rückgang des Trinkwasserverbrauchs sowie im Wissensverlust durch planmäßiges Ausscheiden von Mitarbeitern.

Zur Kostenminderung und optimierter Ressourcennutzung soll die gemeinsame Planung und Durchführung von Baumaßnahmen für Ver- und Entsorgungsinfrastruktur (Erneuerung des Kanalnetzes und der Bauwerke sowie die Erschließung neuer Bau- und Gewerbegebiete) mit den Stadtwerken Neuss sowie dem Tiefbaumanagement Neuss auch in Folgejahren intensiv weiterverfolgt werden.

Zusätzliche Risiken ergeben sich im gesamten Aufgabenfeld Ver- und Entsorgung, Infrastruktur aus einem infolge von behördlichen Schutzmaßnahmen gesunkenen Bedarf während der COVID-19 Pandemie insbesondere im Kleingewerbe- und Industriebereich, der teilweise zu deutlichen Absatzeinbrüchen führen wird. Durch umfangreiche Hilfsmaßnahmen des Bundes werden die Belastungen der COVID-19 Krise zwar abgefedert, aber nicht ausgeglichen. Folgewirkungen noch in und auch nach der Krise wie Stundungsanfragen und höhere Ausfallquoten sind daher zu erwarten.

### **Aufgabenfeld Verkehr**

Im öffentlichen Personennahverkehr besteht eine deutliche Steigerung des Wettbewerbs infolge der Umsetzung von EU-Recht in nationales Recht. Dieses Risiko soll durch bereits in der Vergangenheit begonnene Aktivitäten zur Restrukturierung, durch Bündelung von Synergien zur Kostenoptimierung sowie durch Steigerung der Attraktivität des Neusser ÖPNV gemindert werden. Die Anschaffung von Elektro-Gelenkbussen sowie Gelenkbussen mit Hybridantrieb, die Erweiterung des ÖPNV-Netzes durch Errichtung einer Schnellbuslinie zum Neusser Süden/Düsseldorf, die Bereitstellung von Carsharing-Modellen und Plattformen für Flottenbetreiber oder als Full-Service-Unternehmen, kostenfreies WLAN für erste Haltestellen im Bereich der Neusser Innenstadt sowie in allen neuen Bussen stellen einige der Themen dar, durch die eine Marktakzeptanz der Dienstleistung ÖPNV erreicht werden soll.

Ergebnisrückgänge drohen aus der auf Zählungen und statistischen Hochrechnungen basierenden Einnahmeaufteilung sowohl im VRR als auch im VRS. Allein aufgrund von Preiserhöhungen ist auch künftig ein weiterer Anstieg der abzuführenden Einnahmeanteile zu erwarten.

Mit Beschluss des Rates der Stadt Neuss vom 15. Dezember 2017 wurden die Stadtwerke Neuss GmbH und die SWN Verkehrs- und Service AG als Gruppe von Verkehrsunternehmen mit der Verkehrsbedienung im öffentlichen straßengebundenen Personennahverkehr einschließlich der damit verbundenen Erfüllung gemeinwirtschaftlicher Verpflichtungen für den Zeitraum vom 04. Dezember 2019 bis 03. Dezember 2029 im Wege der Direktvergabe eines Öffentlichen Dienstleistungsauftrags (ÖDA) an interne Betreiber nach Art. 5 Abs. 2 Verordnung (EG) Nr. 1370/2007 und Maßgabe des VRR-Finanzierungssystems betraut. Die Betrauung umfasst die Bedienung auf dem Gebiet der Stadt Neuss sowie der mitbedienten Gebiete der benachbarten Aufgabenträger Rhein-Kreis Neuss (derzeit die Gemeinden Kaarst und Grevenbroich) und Stadt Düsseldorf.

Chancen aus der Digitalisierung und der zunehmenden Vernetzung elektronischer Geräte sollen künftig durch Zusammenführung von Fahrgastinformationen und Ticketkauf in einer einheitlichen Benutzeroberfläche sowie durch e-Tickets als neue Ticket-Generationen genutzt werden. Das im Berichtsjahr im Verkehrsverbund Rhein-Ruhr eingeführte, über Smartphone nutzbare „nextTicket 2.0“ soll Endkunden einen einfachen und unkomplizierten Zugang zum ÖPNV bieten.

Zusätzliche Risiken ergeben sich im Aufgabenfeld Verkehr aus einem drastischen Einbruch der Fahrgast- und damit Umsatzzahlen im öffentlichen Personennahverkehr während der COVID-19 Pandemie. Durch umfangreiche Hilfsmaßnahmen des Bundes werden die Belastungen der COVID-19 Krise zwar abgefedert, aber nicht ausgeglichen. Folgewirkungen noch in und auch nach der Krise sind daher zu erwarten. Für drohende Rückzahlungen aus der Gewährung von Billigkeitsleistungen zum Ausgleich von Schäden im ÖPNV durch den Ausbruch von COVID-19 wurden im Berichtsjahr Rückstellungen in Höhe von Mio. € 1,9 gebildet.

Zur Kostenminderung und optimierter Ressourcennutzung soll die Koordinierung von Gesamtbaumaßnahmen für Verkehrs-, Ver- und Entsorgungsinfrastruktur (Erneuerung des Kanalnetzes und der Bauwerke sowie die Erschließung neuer Bau- und Gewerbegebiete) durch das Tiefbaumanagement Neuss auch in Folgejahren intensiv weiterverfolgt werden. Bereits im Berichtsjahr begonnene Baumaßnahmen werden fortgesetzt, weitere Straßenbaumaßnahmen sowie Ingenieurbaumaßnahmen sind bereits in Vorbereitung. Aufgrund der COVID-19 Pandemie ist eine eingeschränkte Verfügbarkeit von Baumaterialien und Dienstleistungen in Folgejahren zu erwarten, was zu Verzögerungen in der Ausführung dieser Baumaßnahmen führen wird.

### **Aufgabenfeld Räumliche Entwicklung, Bauen und Wohnen**

Durch rechtliche, gesellschaftspolitische und soziale Veränderungen sowie steigende Lebenshaltungskosten ergeben sich im Teilaufgabenfeld der Wohnraumversorgung und -bewirtschaftung vor allem Ausfallrisiken aus Leerständen, einer erhöhten Anzahl von Mieterwechseln, Mietverzichten und Wertberichtigungen bei Mietforderungen. Wirtschaftliche Risiken ergeben sich aus konjunkturell bedingten Baukostensteigerungen sowie aus quartiersbegleitenden Eigentumsmaßnahmen im Rahmen des Bauträgergeschäftes, die durch ausführliche Markt- und Standortanalysen sowie Prognoserechnungen jedoch minimiert werden. Dem Risiko eines künftigen Anstieg des Zinsniveaus wird durch aktives Finanzmanagement sowie frühzeitigen Forwardabschlüssen zur Sicherung günstiger Konditionen begegnet.

Wachstumschancen ergeben sich hingegen aus der laufenden Veränderung von Märkten und Rahmenbedingungen, wie der Wohnraumförderungsbestimmungen und der Energieeinsparverordnung (EnEV), den aktuellen Zuwachs der Bevölkerung durch Flüchtlinge und Migranten sowie den Trend zur Verkleinerung der Haushalte. Ein auf die individuellen Bedürfnisse und Wünsche von Wohnungssuchenden abgestimmtes Wohnraumangebot ermöglicht eine zielgenaue Vermietung, die Umsetzung energetischer Maßnahmen die nachhaltige Senkung der Nebenkosten. Insgesamt wird somit eine Verbesserung der Marktposition durch nachhaltige und dauerhafte Vermietung erreicht.

Die im Rahmen der Bewirtschaftung und Unterhaltung bebauter kommunal genutzter Liegenschaften erfolgten Modernisierungen und Sanierungen städtischer Gebäude bergen grundsätzlich das Risiko von Kostenüberschreitungen aufgrund eines im Rahmen der Realisierung erhöhten Leistungsumfangs. Mietausfallrisiken bestehen nur in sehr geringem Umfang im Bereich der Vermietung an Konzernfremde. Für die kommenden Jahre ist aber infolge des Zuwachses der Bevölkerung durch Flüchtlinge und Migranten mit einem erheblichen Mehrbedarf an Kindertagesstätten- und Schulplätzen zu rechnen.

Aufgrund der COVID-19 Pandemie sind erhebliche Kostensteigerungen durch die Beauftragung zusätzlicher Reinigungsleistungen in Schulen und Verwaltungsgebäuden sowie durch die Beschaffung von Hygiene- und Desinfektionsmitteln zu erwarten.

Im Teilbereich der Grundstückbewirtschaftung und Vermessung besteht ein Risiko des Ertragsrückgangs aufgrund fehlender Entwicklung städtischer Flächen. Die unverändert hohe Nachfrage sowohl nach Wohnbau- als auch nach Gewerbeflächen wird künftig nur durch städtische Grundstücke bedient werden können, wenn über die mittelfristig geplante Vermarktung der Baugebiete „Blausteinweg“, „Schluchtenhausstraße“ und „Im Kreuzfeld“ weitere Flächen

entwickelt werden. Die größten Chancen ergeben sich daher aus der Umwidmung von Grundstücksnutzungen.

Die für das Berichtsjahr geplanten Umsatzerlöse aus der zweiten Vermarktungsphase Blausteinsweg werden aufgrund einer auch durch die COVID-19 Pandemie verzögerten Erschließung der Grundstücke erst in Folgejahren zu erzielen sein.

### **Aufgabenfeld Tourismus, Kultur und Freizeit**

Infolge der COVID-19 Pandemie besteht im Bereich Tourismus, Messe- und Kongresswesen in Folgejahren das Risiko eines starken Umsatzeinbruchs aufgrund von Absagen von Veranstaltungen, dem Schließen der Tourist-Information, Kontaktbeschränkungen sowie Mietausfällen im RennbahnPark sowie der zunehmenden Digitalisierung.

Im Bereich Freizeit und Sport wurden die städtischen Bäder, die Eissporthalle sowie die Saunalandschaft WELLNEUSS vom 15. März 2020 bis zum 29. Mai 2020 sowie vom 02. November 2020 bis 04. Juni 2021 vorübergehend geschlossen, wodurch deutlich geringere Umsatzerlöse erzielt wurden. Weitere Folgewirkungen noch in und auch nach der Krise sind derzeit noch nicht vollständig absehbar.

Die Realisierung der für Folgejahre geplanten Investitionsmaßnahmen wie der Umbau der Eissporthalle, das Projekt Reuschenberger See im Südbad, die Erneuerung der Pumpenanlage im Stadtbad sowie die Sanierung für das Projekt Ringerhalle und der Ersatz von Umkleide-schränken im Nordbad werden aufgrund der COVID-19-Pandemie erneut überprüft werden müssen. Die Attraktivität der Saunalandschaft WELLNEUSS soll trotz drastisch gesunkener Besucherzahlen durch neue innovative Angebote erhalten werden, um im Jahr 2021 die geplanten Besucherzahlen wieder erreichen zu können.

## **8 Nachtragsbericht**

Vorgänge von besonderer Bedeutung, die nach dem Gesamtbilanzstichtag eingetreten sind und wesentliche Auswirkungen auf den Gesamtabschluss zum 31. Dezember 2020 haben, sind nicht eingetreten.

## 9 NKF-Kennzahlen

Die Aufsichtsbehörden der Kommunen in Nordrhein-Westfalen, die Gemeindeprüfungsanstalt und Vertreter der örtlichen Rechnungsprüfungsämter haben ein NKF-Kennzahlenset erarbeitet, um eine sachgerechte Beurteilung der wirtschaftlichen Lage der nordrhein-westfälischen Kommunen anhand einheitlicher Kriterien zu ermöglichen. Nachfolgend werden die für den Gesamtabschluss relevanten Kennzahlen des NKF-Kennzahlensets dargestellt.

### 9.1 Kennzahlen zur wirtschaftlichen Gesamtsituation

#### a) Aufwandsdeckungsgrad

Der Aufwandsdeckungsgrad zeigt an, zu welchem Anteil die ordentlichen Aufwendungen durch die ordentlichen Erträge gedeckt werden können. Bei einem Aufwandsdeckungsgrad von 100% wird ein finanzielles Gleichgewicht erreicht.

		2020	2019
Aufwandsdeckungsgrad	$\frac{\text{Ordentliche Gesamterträge}}{\text{Ordentliche Gesamtaufwendungen}} \cdot 100$	102,90%	104,81%

#### b) Eigenkapitalquote 1 + 2

Die Eigenkapitalquoten spiegeln den Anteil des Eigenkapitals (Eigenkapitalquote 1) bzw. des um langfristige Sonderposten erhöhten wirtschaftlichen Eigenkapitals (Eigenkapitalquote 2) am Gesamtkapital wider.

		31.12.20	31.12.19
Eigenkapitalquote 1	$\frac{\text{Gesamteigenkapital}}{\text{Gesamtbilanzsumme}} \cdot 100$	37,62%	38,26%
Eigenkapitalquote 2	$\frac{\text{Gesamt-EK – SoPo für Zuwendungen/Beiträge}}{\text{Gesamtbilanzsumme}} \cdot 100$	37,62%	38,26%

#### c) Fehlbetrags-/Überschussquote

Die Fehlbetragsquote gibt an, welcher Anteil des konzerneigenen Eigenkapitals (vor Jahresfehlbetrag Konzernanteil) durch den Konzernanteil am Gesamtjahresfehlbetrag in Anspruch genommen wird. Aufgrund positiver Jahresergebnisse negativ ausgewiesene Kennzahlen können als Überschussquote interpretiert werden.

		2020	2019
Fehlbetragsquote	$\frac{\text{Negatives Gesamtjahresergebnis Konzernanteil}}{\text{Konzerneigenes Eigenkapital}} \cdot (-100)$	-0,33%	-1,80%

## 9.2 Kennzahlen zur Vermögenslage

### a) Infrastrukturquote

Die Infrastrukturquote gibt an, welcher Anteil des kommunalen Vermögens im Infrastrukturvermögen gebunden ist.

		31.12.20	31.12.19
<i>Infrastrukturquote</i>	$\frac{\text{Infrastrukturvermögen}}{\text{Gesamtbilanzsumme}} \cdot 100$	30,55%	30,75%

### b) Abschreibungsintensität

Die Abschreibungsintensität zeigt den Anteil der bilanziellen Abschreibungen auf das Gesamtanlagevermögen an den ordentlichen Aufwendungen an.

		2020	2019
<i>Abschreibungsintensität</i>	$\frac{\text{Bilanzielle Abschr. auf Gesamtanlagevermögen}}{\text{Ordentliche Gesamtaufwendungen}} \cdot 100$	10,19%	10,47%

### c) Investitionsquote

Die Investitionsquote lässt erkennen, in welchem Umfang dem Substanzverlust durch Vermögensabgänge und Abschreibungen durch getätigte Investitionen in das Anlagevermögen entgegengewirkt wurde.

		2020	2019
<i>Investitionsquote</i>	$\frac{\text{Bruttoinvestitionen}}{\text{Vermögensabgänge} + \text{Abschr. auf Gesamt-AV}} \cdot 100$	186,93%	80,10%

### 9.3 Kennzahlen zur Aufwands- und Ertragslage

#### a) Netto-Steuerquote

Die Steuerquote zeigt den Anteil der um die Gewerbesteuerumlage bereinigten Steuererträge an den ebenfalls um die genannten Größen korrigierten ordentlichen Gesamterträgen. Die Finanzierungsbeteiligung „Fonds Deutsche Einheit“ wird seit dem Berichtsjahr nicht mehr erhoben.

		2020	2019
Netto-Steuerquote	$\frac{\text{Ertr. aus Steuern} - \text{GewSt-Umlage} - \text{Fond dt. Einheit}}{\text{Ordentl. Erträge} - \text{GewSt-Umlage} - \text{Fond dt. Einheit}} \cdot 100$	31,43%	37,47%

#### b) Zuwendungsquote

Die Zuwendungsquote lässt erkennen, in welchem Umfang eine Abhängigkeit von Zuwendungen und damit Leistungen Dritter besteht.

		2020	2019
Zuwendungsquote	$\frac{\text{Erträge aus Zuwendungen}}{\text{Ordentliche Gesamterträge}} \cdot 100$	19,20%	11,43%

#### c) Sach- und Dienstleistungsintensität

Die Sach- und Dienstleistungsintensität zeigt das Ausmaß der Inanspruchnahme von Leistungen Dritter an.

		2020	2019
Sach- und Dienstleistungsintensität	$\frac{\text{Aufwendungen für Sach- und Dienstleistungen}}{\text{Ordentliche Gesamtaufwendungen}} \cdot 100$	25,85%	25,35%

#### d) Transferaufwandsquote

Die Transferaufwandsquote zeigt den Anteil der Transferaufwendungen an den ordentlichen Gesamtaufwendungen.

		2020	2019
Transferaufwandsquote	$\frac{\text{Transferaufwendungen}}{\text{Ordentliche Gesamtaufwendungen}} \cdot 100$	31,40%	32,34%

## 9.4 Kennzahlen zur Finanzlage

### a) Anlagendeckungsgrad 2

Der Anlagendeckungsgrad 2 gibt an, zu welchem Anteil das Anlagevermögen langfristig finanziert ist.

		31.12.20	31.12.19
Anlagen- deckungsgrad 2	$\frac{(EK + SoPo \text{ Zuwendungen/Beitr.} + \text{langfr. Fremdkapital})}{\text{Gesamtanlagevermögen}} \cdot 100$	72,96%	73,46%

### b) Liquidität 2. Grades

Die Liquidität 2. Grades gibt stichtagsbezogen Auskunft, in welchem Umfang die kurzfristigen Verbindlichkeiten durch die vorhandenen liquiden Mittel und die kurzfristigen Forderungen gedeckt werden können.

		31.12.20	31.12.19
Liquidität 2. Grades	$\frac{(\text{Liquide Mittel} + \text{kurzfristige Forderungen})}{\text{Kurzfristige Verbindlichkeiten}} \cdot 100$	69,40%	81,60%

### c) Kurzfristige Verbindlichkeitsquote

Die kurzfristige Verbindlichkeitsquote zeigt den Anteil des kurzfristigen Fremdkapitals am Gesamtkapital an.

		31.12.20	31.12.19
Kurzfristige Verbindlich- keitsquote	$\frac{\text{Kurzfristige Verbindlichkeiten}}{\text{Gesamtbilanzsumme}} \cdot 100$	6,54%	8,12%