

# Gesamtabschluss 2021



*Finanzen >*

**NEUSS.DE**

# GESAMTABSCHLUSS

---

zum 31. Dezember 2021



**GLIEDERUNGSÜBERSICHT**

	<u>Seite</u>
Abkürzungsverzeichnis.....	IV
Symbolverzeichnis .....	VII
Aufstellungsvermerk.....	1
Bestätigungsvermerk.....	1
Gesamtbilanz 31. Dezember 2021 .....	2
Gesamtergebnisrechnung 2021 .....	5
Gesamtanhang 2021 .....	7
Gesamtkapitalflussrechnung 2021.....	89
Gesamteigenkapitalpiegel 2021.....	93
Gesamtlagebericht 2021 .....	97

<p>Aus rechentechnischen Gründen können in den Tabellen und textlichen Erläuterungen Rundungsdifferenzen in Höhe von +/- einer Einheit (€, % usw.) auftreten.</p>
---

Abb.	Abbildung
Abs.	Absatz
AG	Aktiengesellschaft
AöR	Anstalt des öffentlichen Rechts
BauGB	Baugesetzbuch
BeamtVersG	Gesetz über die Versorgung der Beamten und Richter des Bundes
BewG	Bewertungsgesetz
BGBI.	Bundesgesetzblatt
BVR	Busverkehr Rheinland
CF	Cashflow
CO <sub>2</sub>	Kohlenstoffdioxid
Dr.	Doktor
DRS	Deutscher Rechnungslegungsstandard
dt.	deutsche, deutscher
e.V.	eingetragener Verein
EnEV	Energieeinsparverordnung
eG	eingetragene Genossenschaft
etc.	et cetera
EU	Europäische Union
evtl.	eventuell
ff.	fortfolgende
GemHVO NRW	Verordnung über das Haushaltswesen der Gemeinden im Land Nordrhein-Westfalen (Gemeindehaushaltsverordnung NRW)
GFG 2019	Gemeindefinanzierungsgesetz 2019
GewSt	Gewerbsteuer
gGmbH	Gemeinnützige Gesellschaft mit beschränkter Haftung
GmbH	Gesellschaft mit beschränkter Haftung
GmbH & Co. KG	Gesellschaft mit beschränkter Haftung & Compagnie Kommanditgesellschaft
GO NRW a.F.	Gemeindeordnung für das Land Nordrhein-Westfalen vom 14. Juli 1994, zuletzt geändert durch Art. 1 des Gesetzes vom 18. Dezember 2018 (GV. NRW. S. 738)
GoF	Geschäfts- oder Firmenwert
GuV	Gewinn- und Verlustrechnung
GWG	Geringwertige Wirtschaftsgüter
GWh	Gigawattstunde
Helaba	Landesbank Hessen-Thüringen Girozentrale
HGB	Handelsgesetzbuch
HGB a.F.	Handelsgesetzbuch vom 10. Mai 1897 (RGBl. S. 105), zuletzt geändert durch Gesetz vom 24. August 2002 (BGBl. I S. 3412)
i.d.R.	in der Regel
i.V.m.	in Verbindung mit

IT	Informationstechnik
ITK Rheinland	IT Kooperation Rheinland
KAG NRW	Kommunalabgabengesetz für das Land Nordrhein-Westfalen
KB I	Kommunalbilanz I
KB II	Kommunalbilanz II
KB III	Kommunalbilanz III
KGaA	Kommanditgesellschaft auf Aktien
KiTa	Kindertagesstätte
km	Kilometer
km <sup>2</sup>	Quadratkilometer
KomHVO NRW	Verordnung über das Haushaltswesen der Kommunen im Land Nordrhein-Westfalen (Kommunalhaushaltsverordnung NRW)
KV	Kassenärztliche Vereinigung
LBeamtVG	Landesbeamtenversorgungsgesetz
LVR	Landschaftsverband Rheinland
m <sup>2</sup>	Quadratmeter
mbH	mit beschränkter Haftung
NKF	Neues Kommunales Finanzmanagement
Nr.	Nummer
NRW	Nordrhein-Westfalen
ÖDA	Öffentlicher Dienstleistungsauftrag
p.a.	per anno
RGBl.	Reichsgesetzblatt
RWE AG	Rheinisch-Westfälisches Elektrizitätswerk AG
RZVK	Rheinische Zusatzversorgungskasse
S.	Seite
SGB II	Sozialgesetzbuch Zweites Buch - Grundsicherung für Arbeitsuchende
SGB IX	Sozialgesetzbuch Neuntes Buch - Rehabilitation und Teilhabe behinderter Menschen
SPNV	Schienenpersonennahverkehr
swn	Stadtwerke Neuss
t	Tonne
Tm <sup>3</sup>	Kubikterameter
u.ä.	und ähnlich
v.H.	vom Hundert
vgl.	Vergleiche
VLVG	Versorgungslastenverteilungsgesetz
VRS	Verkehrsverbund Rhein-Sieg
WestLB AG	Westdeutsche Landesbank AG
WLAN	Wireless Local Area Network
z.B.	zum Beispiel



-	minus, bis
+	plus
%	Prozent
§	Paragraf
§§	Paragrafen
€	Euro
T€	Tausend Euro
Mio. €	Millionen Euro
Mrd. €	Milliarden Euro





## AUFSTELLUNGSVERMERK

Der Entwurf des Gesamtabchlusses der Stadt Neuss zum 31. Dezember 2021 wird gemäß § 116 Abs. 8 i.V.m. § 95 Abs. 5 GO NRW aufgestellt.

Neuss, 11. Oktober 2023

gez. Frank Gensler

Stadtkämmerer und Erster Beigeordneter

## BESTÄTIGUNGSVERMERK

Der Entwurf des Gesamtabchlusses der Stadt Neuss zum 31. Dezember 2021 wird gemäß § 116 Abs. 8 i.V.m. § 95 Abs. 5 GO NRW bestätigt.

Neuss, 12. Oktober 2023

gez. Reiner Breuer

Bürgermeister

## Gesamtbilanz 31. Dezember 2021

<b>Konzern Stadt Neuss</b>		<b>31.12.2021</b>	<b>31.12.2020</b>
<b>AKTIVA</b>		<b>€</b>	<b>T€</b>
<b>0 AUFWENDUNGEN ZUR ERHALTUNG DER GEMEINDLICHEN LEISTUNGSFÄHIGKEIT</b>		34.191.598,58	0
<b>1 ANLAGEVERMÖGEN</b>		2.489.646.265,60	2.470.810
1.1	Immaterielle Vermögensgegenstände	12.854.236,85	<u>13.111</u>
1.1.1	Geschäfts- oder Firmenwert	8.281.115,53	8.133
1.1.2	Sonstige immaterielle Vermögensgegenstände	4.573.121,32	4.979
1.2	Sachanlagen	2.230.020.191,91	<u>2.208.914</u>
1.2.1	Unbebaute Grundstücke und grundstücksgleiche Rechte	216.195.032,71	216.190
1.2.1.1	Grünflächen	103.496.304,29	104.072
1.2.1.2	Ackerland	33.178.873,26	32.951
1.2.1.3	Wald, Forsten	7.241.293,38	7.001
1.2.1.4	Sonstige unbebaute Grundstücke	72.278.561,78	72.166
1.2.2	Bebaute Grundstücke u. grundstücksgleiche Rechte	1.045.660.211,66	1.001.153
1.2.2.1	Grundstücke mit Kinder- und Jugendeinrichtungen	58.832.648,33	54.004
1.2.2.2	Grundstücke mit Schulen	250.639.721,59	234.785
1.2.2.3	Grundstücke mit Wohnbauten	438.570.067,44	426.276
1.2.2.5	Grundstücke mit Sozialen Einrichtungen	7.550.545,94	7.999
1.2.2.6	Grundstücke mit Sportstätten	10.154.354,52	10.652
1.2.2.8	Grundstücke mit sonst. Dienst-, Geschäfts- und Betriebsgebäuden	279.912.873,84	267.437
1.2.3	Infrastrukturvermögen	798.972.204,82	814.275
1.2.3.1	Grund und Boden des Infrastrukturvermögens	66.045.478,95	65.837
1.2.3.2	Bauten des Infrastrukturvermögens	732.926.725,87	748.437
1.2.3.2.1	Brücken und Tunnel	59.201.415,14	60.866
1.2.3.2.2	Gleisanlagen mit Streckenaus- und Sicherheitsanl.	7.340.060,72	7.200
1.2.3.2.3	Entwässerungs- und Abwasserbeseitigungsanlagen	324.123.103,08	332.239
1.2.3.2.4	Straßennetz mit Wegen, Plätzen u. Verkehrsl.anl.	182.166.262,58	187.907
1.2.3.2.5	Stromversorgungsanlagen	36.379.473,40	34.666
1.2.3.2.6	Gasversorgungsanlagen	39.694.894,48	38.917
1.2.3.2.7	Wasserversorgungsanlagen	20.011.112,11	19.723
1.2.3.2.10	Sonstige Bauten des Infrastrukturvermögens	64.010.404,36	66.919
1.2.4	Bauten auf fremdem Grund und Boden	2.485.773,74	2.524
1.2.5	Kunstgegenstände, Kulturdenkmäler	11.823.422,31	11.800
1.2.6	Maschinen und technische Anlagen, Fahrzeuge	31.676.188,70	33.276
1.2.7	Betriebs- und Geschäftsausstattung	17.596.014,69	14.931
1.2.8	Geleistete Anzahlungen und Anlagen im Bau	105.611.343,28	114.767
1.3	Finanzanlagen	246.771.836,84	<u>248.785</u>
1.3.1	Anteile an verbundenen Unternehmen	4.666.827,83	4.642
1.3.2	Anteile an assoziierten Unternehmen	140.926.022,26	144.692
1.3.3	Übrige Beteiligungen	70.484.408,67	70.497
1.3.4	Sondervermögen	25.851.935,13	25.852
1.3.5	Wertpapiere des Anlagevermögens	12.193,94	13
1.3.6	Ausleihungen	4.830.449,01	3.088
<b>2 UMLAUFVERMÖGEN</b>		192.685.405,97	176.329
2.1	Vorräte	40.264.972,20	<u>38.428</u>
2.1.1	Roh-, Hilfs- und Betriebsstoffe	3.226.109,08	3.129
2.1.2	Waren und Verkaufsgrundstücke	16.368.249,10	16.643
2.1.3	Unfertige Erzeugnisse, unfertige Leistungen	20.319.426,98	18.028
2.1.5	Geleistete Anzahlungen	351.187,04	627
2.2	Forderungen und sonstige Vermögensgegenstände	90.625.021,38	<u>81.694</u>
2.2.1	Forderungen	77.798.566,41	68.074
2.2.1.1	Öffentl.-rechtl. Ford. und Forderungen aus Transferleistungen	41.363.390,29	41.437
2.2.1.2	Privatrechtliche Forderungen	36.435.176,12	26.637
2.2.2	Sonstige Vermögensgegenstände	12.826.454,97	13.620
2.3	Wertpapiere des Umlaufvermögens	16.408.907,14	<u>16.855</u>
2.4	Liquide Mittel	45.386.505,25	<u>39.352</u>
<b>3 AKTIVE RECHNUNGSABGRENZUNG</b>		18.742.326,24	18.412
<b>BILANZSUMME</b>		2.735.265.596,39	2.665.551

<b>Konzern Stadt Neuss</b>		<b>31.12.2021</b>	<b>31.12.2020</b>
<b>PASSIVA</b>		<b>€</b>	<b>T€</b>
<b>1. EIGENKAPITAL</b>		<b>985.063.620,13</b>	<b>1.002.709</b>
1.1 Allgemeine Rücklage		925.754.649,04	<u>914.668</u>
1.1.1 Allgemeine Rücklage	787.980.303,02		787.374
1.1.2 Kapitalrücklage	159.515,99		160
1.1.3 Gewinnrücklagen	69.039.803,20		64.053
1.1.4 Verrechneter Geschäfts- oder Firmenwert	-2.766.075,85		-2.766
1.1.5 Ergebnisvorträge	71.341.102,68		65.848
1.2 Sonderrücklagen		205.008,29	<u>205</u>
1.3 Ausgleichsrücklage		43.819.499,41	<u>50.702</u>
1.4 Gesamtjahresergebnis, Konzernanteil		-17.416.119,28	<u>3.338</u>
1.5 Ausgleichsposten für die Anteile anderer Gesellschafter		32.700.582,67	<u>33.796</u>
<b>2. PASSIVISCHER UNTERSCHIEDSBETRAG AUS DER KAPITALKONSOLIDIERUNG</b>		<b>10.322.595,56</b>	<b>11.466</b>
<b>3. SONDERPOSTEN</b>		<b>263.480.269,52</b>	<b>264.989</b>
3.1 Sonderposten für Zuwendungen		183.589.160,82	<u>184.474</u>
3.2 Sonderposten für Beiträge		65.542.416,73	<u>67.269</u>
3.3 Sonderposten für den Gebührenaussgleich		7.297.082,03	<u>9.529</u>
3.4 Sonstige Sonderposten		7.051.609,94	<u>3.717</u>
<b>4. RÜCKSTELLUNGEN</b>		<b>506.963.714,93</b>	<b>507.764</b>
4.1 Pensionsrückstellungen		416.268.424,50	<u>404.974</u>
4.2 Instandhaltungsrückstellungen		790.294,45	<u>2.362</u>
4.3 Steuerrückstellungen		1.879.297,03	<u>3.559</u>
4.4 Sonstige Rückstellungen		88.025.698,95	<u>96.869</u>
<b>5. VERBINDLICHKEITEN</b>		<b>955.877.672,43</b>	<b>866.667</b>
5.1 Verbindlichkeiten aus Krediten für Investitionen		813.285.105,59	<u>729.014</u>
5.1.1 Verb. aus Krediten für Invest. von verbundenen Unternehmen	0,00		1
5.1.2 Verb. aus Krediten für Invest. vom öffentlichen Bereich	227.672.718,65		224.175
5.1.3 Verb. aus Krediten für Invest. von Kreditinstituten	227.614.671,31		168.168
5.1.4 Sonstige Verbindlichkeiten aus Krediten für Investitionen	357.997.715,63		336.670
5.2 Verbindlichkeiten aus Krediten zur Liquiditätssicherung		5.297.095,72	<u>26.523</u>
5.3 Verbindlichkeiten aus Vorgängen, die Kreditaufnahmen wirtschaftlich gleichkommen		1.900.042,86	<u>1.897</u>
5.4 Verbindlichkeiten aus Lieferungen und Leistungen		46.059.678,31	<u>41.910</u>
5.5 Verbindlichkeiten aus Transferleistungen		4.234.080,99	<u>5.252</u>
5.6 Sonstige Verbindlichkeiten		38.484.709,95	<u>14.280</u>
5.7 Erhaltene Anzahlungen		46.616.959,01	<u>47.793</u>
<b>6. PASSIVE RECHNUNGSABGRENZUNG</b>		<b>13.557.723,82</b>	<b>11.956</b>
<b>BILANZSUMME</b>		<b>2.735.265.596,39</b>	<b>2.665.551</b>



## Gesamtergebnisrechnung 2021

<b>Konzern Stadt Neuss</b>	<b>2021</b>	2020
<b>ERTRAGS- UND AUFWANDSARTEN</b>	<b>€</b>	<b>T€</b>
1 Steuern und ähnliche Abgaben	305.247.822,60	266.536
2 Zuwendungen und allgemeine Umlagen	82.739.165,08	158.576
3 Sonstige Transfererträge	2.890.601,06	2.696
4 Öffentlich-rechtliche Leistungsentgelte	81.514.193,75	80.960
5 Privatrechtliche Leistungsentgelte	270.989.296,87	255.523
6 Kostenerstattungen und Kostenumlagen	21.311.179,13	21.169
7 Sonstige ordentliche Erträge	41.773.857,52	32.402
8 Aktivierte Eigenleistungen	6.556.484,47	5.791
9 Bestandsveränderungen	2.014.985,88	2.062
10 Ordentliche Gesamterträge	815.037.586,36	825.715
11 Personalaufwendungen	170.900.513,32	171.666
12 Versorgungsaufwendungen	13.116.081,74	14.106
13 Aufwendungen für Sach- und Dienstleistungen	231.718.765,33	207.450
14 Bilanzielle Abschreibungen	84.880.793,20	80.642
15 Transferaufwendungen	271.650.895,43	251.940
16 Sonstige ordentliche Aufwendungen	74.145.166,43	76.675
17 Ordentliche Gesamtaufwendungen	846.412.215,45	802.479
18 Ordentliches Gesamtergebnis	-31.374.629,09	23.236
19 Erträge aus der Gewinnabführung/Verlustübernahme	9.073,11	10
20 Beteiligungserträge	3.205.600,28	2.384
21 Zinserträge	125.427,73	309
22 Sonstige Finanzerträge	218.519,44	256
23 Gesamtfinanzerträge	3.558.620,56	2.958
24 Zinsaufwendungen	19.602.298,36	21.044
25 Gesamtfinanzaufwendungen	19.602.298,36	21.044
26 Ergebnis aus assoziierten Betrieben	-1.227.692,56	1.344
27 Gesamtfinanzergebnis	-17.271.370,36	-16.741
28 Gesamtergebnis der laufenden Geschäftstätigkeit	-48.645.999,45	6.495
29 Außerordentliche Gesamterträge	34.191.598,58	0
30 Außerordentliches Gesamtergebnis	34.191.598,58	0
<b>31 Gesamtjahresergebnis</b>	<b>-14.454.400,87</b>	<b>6.495</b>
32 Anderen Gesellschaftern zuzurechnendes Ergebnis	-2.961.718,41	-3.157
<b>33 Gesamtjahresüberschuss/Fehlbetrag, Konzernanteil</b>	<b>-17.416.119,28</b>	<b>3.338</b>
<b>34 Gesamtbilanzergebnis</b>	<b>-17.416.119,28</b>	<b>3.338</b>
<i>Nachrichtlicher Ausweis nach § 50 Abs.3 i.V.m. § 39 Abs. 3 KomHVO NRW:</i>		
<b>Unmittelbare Verrechnung von Erträgen und Aufwendungen mit der Allgemeinen Rücklage</b>		
35 Verrechnete Erträge bei Vermögensgegenständen nach § 90 Abs. 3 Satz 1 GO	607.336,14	1.657
36 Verrechnete Erträge bei Finanzanlagen	0,00	264
37 Verrechnete Aufwendungen bei Vermögensgegenständen nach § 90 Abs. 3 Satz 1 GO	34.597,15	262
38 Anderen Gesellschaftern zuzurechnende Verrechnung	33.822,85	15
<b>39 Verrechnete Erträge und Aufwendungen</b>	<b>606.561,84</b>	<b>1.674</b>



# GESAMTANHANG 2021

---



**INHALTSVERZEICHNIS**

	<u>Seite</u>
1 Allgemeine Hinweise.....	11
1.2 Konsolidierungskreis.....	13
1.3 Bilanzierungs- und Bewertungsmethoden.....	19
1.4 Konsolidierungsmethoden.....	20
1.3.1 Kapitalkonsolidierung.....	21
1.3.2 Schuldenkonsolidierung.....	23
1.3.3 Aufwands- und Ertragskonsolidierung.....	24
1.3.4 Zwischenergebniseliminierung.....	25
2 Erläuterungen zur Gesamtbilanz.....	26
A AKTIVA .....	26
A.0 Aufwendungen zur Erhaltung der gemeindlichen Leistungsfähigkeit.....	26
A.1 Anlagevermögen.....	26
A.1.1 Immaterielle Vermögensgegenstände.....	26
A.1.1.1 Geschäfts- oder Firmenwert.....	27
A.1.1.2 Sonstige immaterielle Vermögensgegenstände.....	27
A.1.2 Sachanlagevermögen .....	27
A.1.2.1 Unbebaute Grundstücke und grundstücksgleiche Rechte .....	28
A.1.2.2 Bebaute Grundstücke und grundstücksgleiche Rechte.....	28
A.1.2.3 Infrastrukturvermögen .....	29
A.1.2.4 Bauten auf fremden Grund und Boden.....	29
A.1.2.5 Kunstgegenstände, Kulturdenkmäler.....	29
A.1.2.6 Maschinen und technische Anlagen, Fahrzeuge .....	29
A.1.2.7 Betriebs- und Geschäftsausstattung.....	30
A.1.2.8 Geleistete Anzahlungen und Anlagen im Bau.....	30
A.1.3 Finanzanlagevermögen.....	32
A.1.3.1 Anteile an verbundenen Unternehmen .....	32
A.1.3.2 Anteile an assoziierten Unternehmen.....	33
A.1.3.3 Übrige Beteiligungen.....	33
A.1.3.4 Sondervermögen.....	34
A.1.3.5 Wertpapiere des Anlagevermögens.....	34
A.1.3.6 Ausleihungen .....	35
A.2 Umlaufvermögen.....	36
A.2.1 Vorräte.....	36
A.2.2 Forderungen und sonstige Vermögensgegenstände.....	37
A.2.2.1 Forderungen.....	38
A.2.2.2 Sonstige Vermögensgegenstände.....	38
A.2.3 Wertpapiere des Umlaufvermögens .....	38
A.2.4 Liquide Mittel.....	38
A.3 Aktive Rechnungsabgrenzung .....	39

	Seite
P PASSIVA .....	40
P.1 Eigenkapital .....	40
P.1.1 Allgemeine Rücklage Konzern .....	40
P.1.2 Sonderrücklage.....	41
P.1.3 Ausgleichsrücklage .....	41
P.1.4 Gesamtjahresergebnis Konzernanteil .....	42
P.1.5 Ausgleichsposten für Anteile anderer Gesellschafter .....	42
P.2 Passivischer Unterschiedsbetrag aus der Kapitalkonsolidierung.....	42
P.3 Sonderposten .....	43
P.4 Rückstellungen .....	44
P.5 Verbindlichkeiten.....	47
P.6 Passive Rechnungsabgrenzung.....	49
3 Erläuterungen zur Gesamtergebnisrechnung.....	50
3.1 Gesamtergebnis der laufenden Geschäftstätigkeit .....	50
3.1.1 Ordentliches Gesamtergebnis.....	50
3.1.2 Gesamtfinanzergebnis .....	54
3.2 Außerordentliches Gesamtergebnis .....	56
4 Weitere Angaben .....	56
4.1 Haftungsverhältnisse.....	56
4.2 Sonstige finanzielle Verpflichtungen.....	57
5 Mitgliedschaften der Ratsmitglieder und des Verwaltungsvorstandes gemäß § 116 Abs. 7 GO NRW.....	59
6 Anlagen .....	85
6.1 Gesamtforderungsspiegel .....	85
6.2 Gesamtverbindlichkeitspiegel.....	85
6.3 Gesamtanlagenspiegel .....	86



## 1 Allgemeine Hinweise

Nach § 116 Abs. 1 GO NRW hat die Stadt Neuss jährlich zum Stichtag 31. Dezember einen an handelsrechtliche Vorschriften angelehnten Gesamtabschluss aufzustellen. Dazu wird unter der Fiktion der wirtschaftlichen Einheit aus den Einzelabschlüssen der Kernverwaltung und der verselbstständigten Aufgabenbereiche ein eigenständiger Abschluss abgeleitet, der umfassend ein der tatsächlichen Aufgabenerledigung entsprechendes Bild über die wirtschaftliche Lage und die Entwicklung des gesamten Konzerns Stadt Neuss vermittelt.

Der Gesamtabschluss besteht gemäß § 116 Abs. 2 GO NRW und § 50 Abs. 1 KomHVO NRW aus folgenden Bestandteilen:



Abb. 1: Bestandteile des Gesamtabschlusses

Ergänzend ist dem Gesamtabschluss nach § 116 Abs. 2 Satz 2 GO NRW und § 50 Abs. 2 KomHVO NRW ein Gesamtlagebericht beizufügen. Der den Gesamtabschluss vor Inkrafttreten der Vorschriften des 2. NKF-Weiterentwicklungsgesetzes sowie der Kommunalhaushaltsverordnung NRW ergänzende Beteiligungsbericht ist nach § 117 GO NRW nur noch von Kommunen zu erstellen, die von der Aufstellung eines Gesamtabschlusses unter den Voraussetzungen des § 116a GO NRW befreit sind.

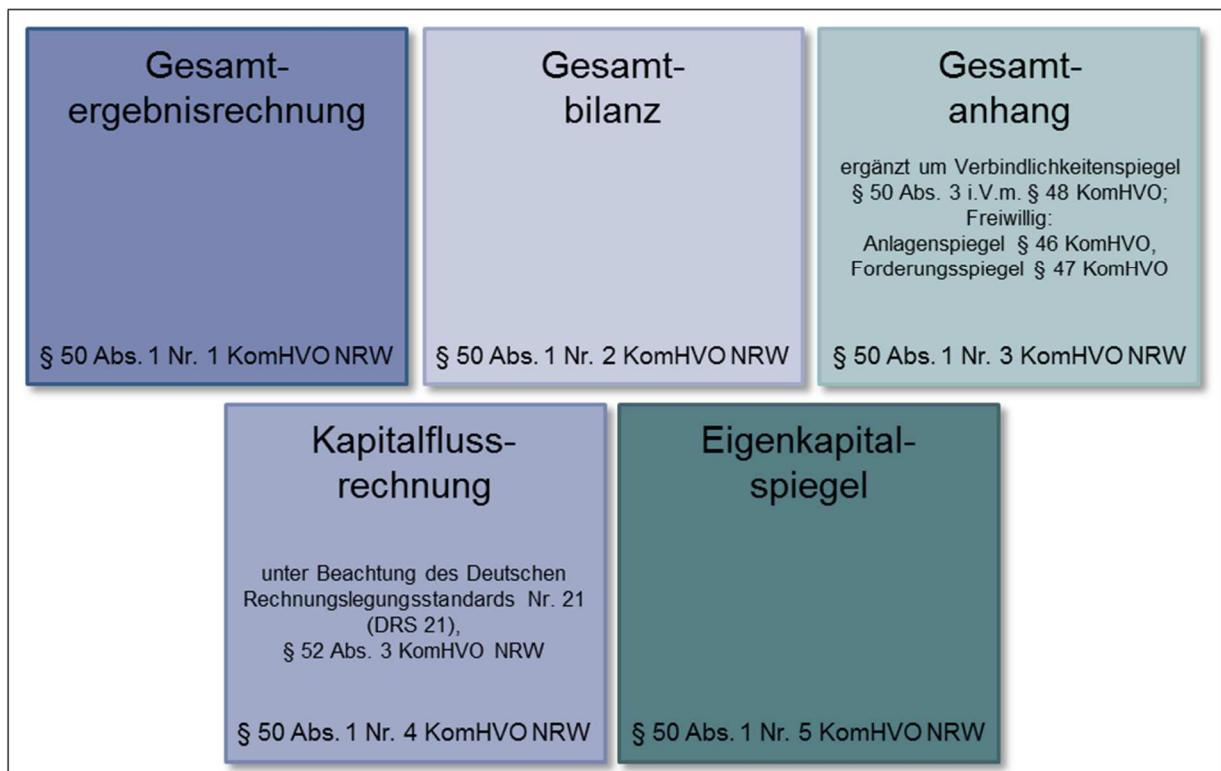

Abb. 2: Den Gesamtabschluss ergänzende bzw. ersetzende Unterlagen

Der vorliegende Gesamtanhang als Teil des Gesamtabschlusses enthält in Anlehnung an die Vorschriften über das kaufmännische Rechnungswesen besondere Erläuterungen und Zusatzinformationen, die neben der Beschreibung eine Ergänzung und Entlastung von Bilanz und Ergebnisrechnung bezwecken und deren Interpretation unterstützen sollen, um ein besseres Verständnis einzelner Sachverhalte zu erreichen.

Die Erläuterungen zu einzelnen Posten der Gesamtbilanz, den Positionen der Gesamtergebnisrechnung, der gewählten Bilanzierungs- und Bewertungsmethoden sowie angewandter vom NKF-Modellprojekt Gesamtabschluss des Landes NRW empfohlenen rechnungslegungsbezogenen Erleichterungen sind den einzelnen Gesamtbilanz- bzw. Gesamtergebnisrechnungspositionen zugeordnet.

Dem Gesamtanhang ist nach § 50 Abs. 3 i.V.m. § 48 KomHVO NRW ein Gesamtverbindlichkeitspiegel beizufügen. Darüber hinaus empfiehlt das NKF-Modellprojekt Gesamtabschluss des Landes NRW zur klaren und verständlichen Darstellung der Vermögenslage des Konzerns Kommune die Aufstellung eines Gesamtanlagenspiegels. Die Stadt Neuss ist dieser Empfehlung gefolgt. Daneben wird der Gesamtanhang der Stadt Neuss um einen Gesamtforderungsspiegel ergänzt.

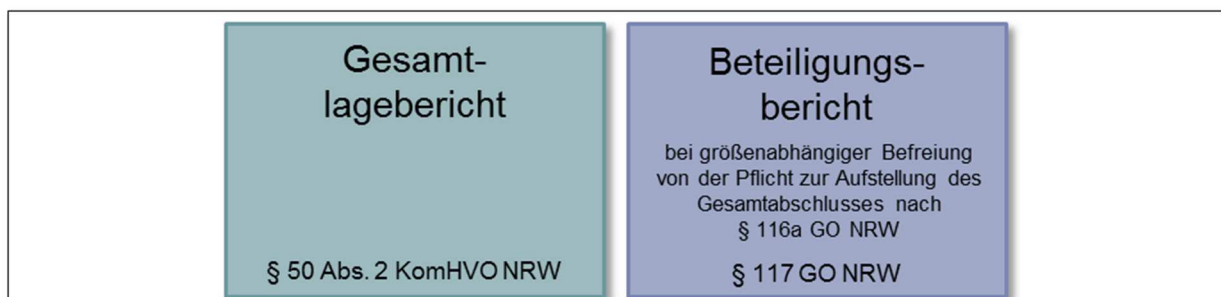
Die Kapitalflussrechnung nach § 50 Abs. 1 Nr. 4 KomHVO NRW ist unter Beachtung des Deutschen Rechnungslegungsstandards Nr. 21 (DRS 21) in der vom Bundesministerium der Justiz nach § 342 Abs. 2 HGB bekannt gemachten Form zu erstellen.

Der vorliegende Gesamtabschluss zum 31. Dezember 2021 wurde unter Beachtung der Vorschriften der §§ 50 ff. KomHVO NRW i.V.m. §§ 300, 301, 303 bis 305, 307 bis 309, 311 und 312 HGB, der Grundsätze ordnungsmäßiger Buchführung sowie der Grundsätze ordnungsmäßiger Konzernrechnungslegung vollständig aufgestellt. Alle Verweise auf Vorschriften des Handelsgesetzbuches finden nach § 50 Abs. 4 KomHVO NRW Anwendung in der Fassung des Handelsgesetzbuches vom 10. Mai 1897 (RGBl. S. 105), zuletzt geändert durch Gesetz vom 23. Juni 2017 (BGBl. I S. 1693).

Die Vereinheitlichung von Ausweis, Ansatz und Bewertung, die Aufdeckung stiller Reserven und Lasten im Erstkonsolidierungszeitpunkt sowie die Kapital-, Schulden-, Aufwands- und Ertragskonsolidierung wurden mit der Konsolidierungssoftware „DOPPIK al dente!“<sup>®</sup> vorgenommen. Für den Konzern Stadt Neuss und seine vollkonsolidierten verselbstständigten Aufgabenbereiche entspricht das Haushaltsjahr bzw. das Geschäftsjahr dem Kalenderjahr. Alle Betragsangaben im Gesamtanhang erfolgen in T€ oder Mio. €.

## 1.2 Konsolidierungskreis

Zweck der Abgrenzung des Konsolidierungskreises ist die Identifizierung und Festlegung derjenigen verselbstständigten Aufgabenbereiche der Stadt Neuss, die neben der Kernverwaltung in den Gesamtabchluss einzubeziehen sind. Das Haushaltsrecht enthält dazu in Anlehnung an das handelsrechtliche Stufenkonzept folgende Bestimmungen:

- ▶ Verselbstständigte Aufgabenbereiche in öffentlich-rechtlicher Organisationsform werden im Rahmen der Vollkonsolidierung in den Gesamtabchluss einbezogen, § 51 Abs. 1 KomHVO NRW;
- ▶ Verselbstständigte Aufgabenbereiche des privaten Rechts, die unter der einheitlichen Leitung oder einem beherrschenden Einfluss der Kommune stehen, werden ebenfalls im Rahmen der Vollkonsolidierung in den Gesamtabchluss einbezogen, § 51 Abs. 2 KomHVO NRW;
- ▶ Verselbstständigte Aufgabenbereiche unter maßgeblichem Einfluss der Kommune werden nach der Equity-Methode in den Gesamtabchluss einbezogen, § 51 Abs. 3 KomHVO NRW.

Sofern verselbstständigte Aufgabenbereiche für die Vermittlung eines den tatsächlichen Verhältnissen entsprechenden Bildes der Vermögens-, Schulden-, Ertrags- und Finanzgesamtlage des Konzerns Stadt Neuss von untergeordneter Bedeutung sind, brauchen sie nicht in den Konsolidierungskreis einbezogen zu werden (§ 116b GO NRW).



Abb. 3: Stufenkonzept der Konsolidierung

Zur Bestimmung des Konsolidierungskreises der Stadt Neuss wurde neben dem Beteiligungsbericht die systematische Gliederung des Finanzanlagevermögens im Jahresabschluss der Stadt Neuss zum 31. Dezember 2021 analysiert.

Bei der Ermittlung der voll zu konsolidierenden Betriebe hat sich die Stadt Neuss zunächst an den Stimmrechtsverhältnissen nach dem Control-Konzept orientiert. Die Beteiligungsquoten konnten der Beteiligungsstruktur aus dem Beteiligungsbericht entnommen werden. Bei den Gesellschaften, deren Beteiligungsquote mindestens 50,1% betrug, wurde geprüft, ob das Stimmrechtsverhältnis der Beteiligungsquote entspricht. Dies konnte anhand der Dokumentation in den Beteiligungsakten verifiziert werden, die entsprechenden Gesellschaften konnten unkritisch in den Vollkonsolidierungskreis übernommen werden. Bei einer Beteiligungsquote von genau 50% wurde anhand der Gesellschaftsverträge entschieden, wie zu konsolidieren ist. Dabei waren insbesondere die Finanzierung der betroffenen Unternehmen, besondere Stimmrechte sowie sonstige Bestimmungen zur Erlangung eines beherrschenden Einflusses von Bedeutung.

Zur Ermittlung der Betriebe, die nach der Equity-Methode konsolidiert werden, hat sich die Stadt Neuss vorrangig an den Stimmrechtsverhältnissen orientiert. Betriebe, an denen die Stadt Neuss unmittelbar oder mittelbar 20,0% bis unter 50,0% der Anteile hält, wurden zunächst den assoziierten Unternehmen zugeordnet. Darüber hinaus wurde anhand der Gesellschaftsverträge und sonstiger Unterlagen geprüft, ob auf die hier eingeordneten Unternehmen ein maßgeblicher Einfluss seitens der Stadt Neuss ausgeübt werden kann.

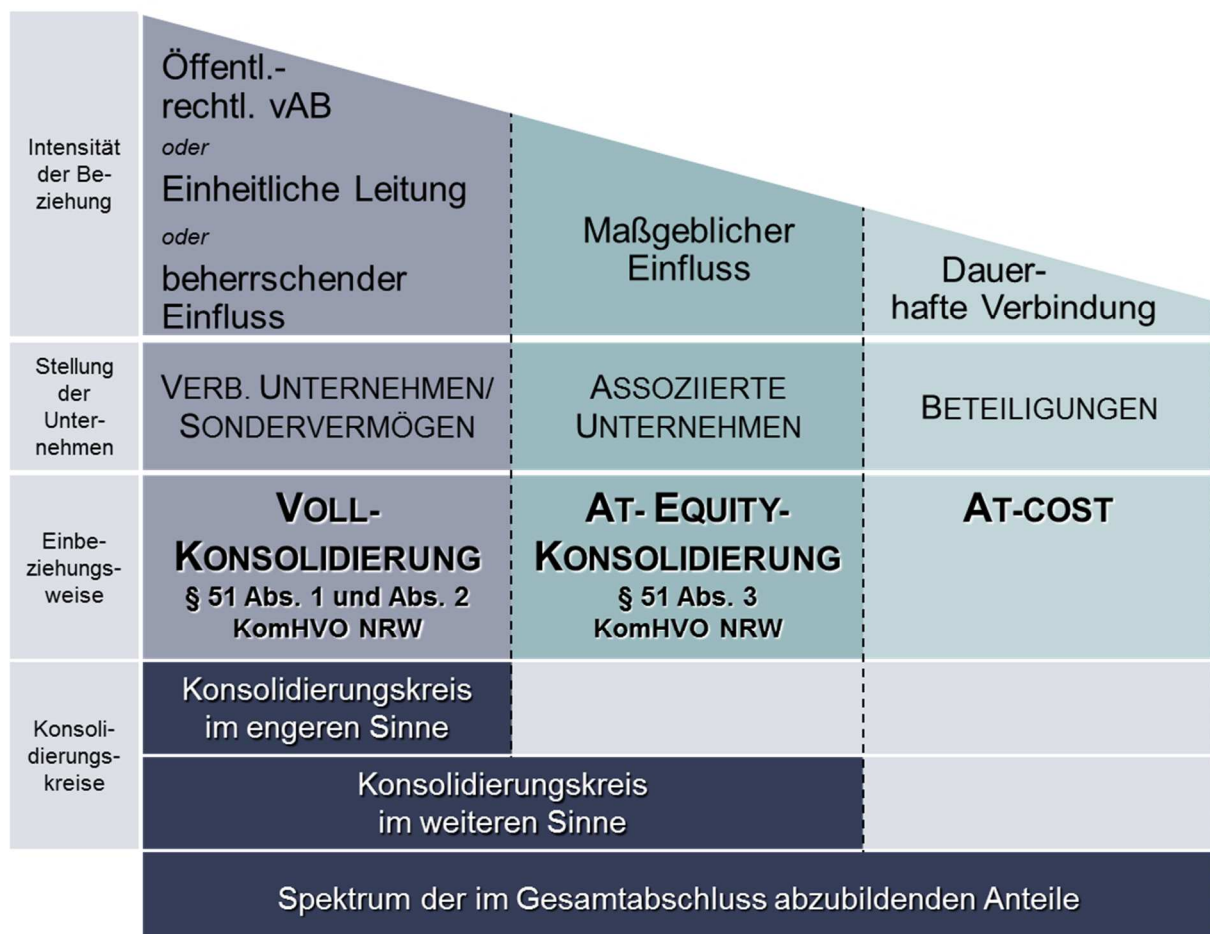
Alle kommunalen Betriebe, an denen die Stadt Neuss mit einer Beteiligungsquote von weniger als 20% beteiligt ist, werden zu fortgeführten Anschaffungskosten bewertet. Im Rahmen der Prüfung der At-Cost-Beteiligungen wurde ausgeschlossen, dass bei diesen Betrieben ein maßgeblicher oder beherrschender Einfluss bzw. eine besondere Beteiligungsabsicht seitens der Stadt Neuss besteht. Die Stadt Neuss behandelt alle Betriebe mit einer Beteiligungsquote von unter 20% als Beteiligungen, die mit ihren fortgeführten Anschaffungskosten in die Gesamtbilanz zu übernehmen sind.

Da gem. § 116b GO NRW ein Betrieb nicht in den Gesamtabschluss einbezogen werden muss, wenn er für die Vermittlung eines den tatsächlichen Verhältnissen entsprechenden Bildes der Vermögens-, Schulden-, Ertrags- und Finanzgesamtlage von untergeordneter Bedeutung ist, hat die Stadt Neuss die Beurteilung der Wesentlichkeit der grundsätzlich zu konsolidierenden Betriebe anhand der Anteile an den summierten Werten des Anlagevermögens, des Umlaufvermögens, des Eigenkapitals, des Fremdkapitals, der Bilanzsumme sowie der ordentlichen Aufwendungen und Erträge vorgenommen. Dabei wurde auf das Zahlenwerk aus den unkonsolidierten Einzelabschlüssen zurückgegriffen. Entscheidend für die Beurteilung der Bedeutung für den Gesamtabschluss war neben den Verhältniszahlen auch die Einbindung des Unternehmens in die wirtschaftliche Tätigkeit des gesamten Konzerns Stadt Neuss.



Abb. 4: Abgrenzung des Konsolidierungskreises

Die Abgrenzung des Konsolidierungskreises der Stadt Neuss zum 31. Dezember 2021 ergab fünfzehn (Vorjahr: vierzehn) verselbstständigte Aufgabenbereiche, die im Wege der Vollkonsolidierung in den Gesamtabchluss einzubeziehen sind. Die Anzahl der nach der Equity-Methode zu berücksichtigenden verselbstständigten Aufgabenbereiche ist mit zwei Unternehmen konstant geblieben.

Im Berichtsjahr wurden mit der Stadt Neuss Event GmbH und der Gebäudemanagement Neuss Service GmbH zwei Tochtergesellschaften der Stadt Neuss durch Einzahlung in das Stammkapital gegründet: Die Stadt Neuss Event GmbH wird aufgrund ihrer untergeordneten Bedeutung nicht in die Vollkonsolidierung einbezogen, sondern mit ihren Anschaffungskosten unter der Bilanzposition „Anteile an verbundenen Unternehmen“ ausgewiesen. Die Gebäudemanagement Neuss Service GmbH, die in der künftigen Holding-Struktur die operativen Geschäftsaktivitäten der eigenbetriebsähnlichen Einrichtung Gebäudemanagement Stadt Neuss übernehmen wird, wurde hingegen zum Gründungszeitpunkt im Rahmen der Vollkonsolidierung im Gesamtabchluss berücksichtigt.

Zur Vorbereitung der im Zusammenhang mit der Neustrukturierung des Gebäudemanagements vorgesehenen formwechselnden Umwandlung der Neusser Bauverein AG in eine Gesellschaft mit beschränkter Haftung hat die Hauptversammlung der Neusser Bauverein GmbH am 28. Oktober 2021 die Übertragung der Aktien der übrigen Aktionäre auf die Stadt Neuss als Hauptaktionärin gegen Gewährung einer Barabfindung beschlossen (Squeeze-Out). Durch Beschluss der Gesellschafterversammlung vom 21. Dezember 2021 erfolgte die formwechselnde Umwandlung in die gleichzeitig errichtete Neusser Bauverein GmbH, die am 11. Januar 2022 im Handelsregister eingetragen wurde.

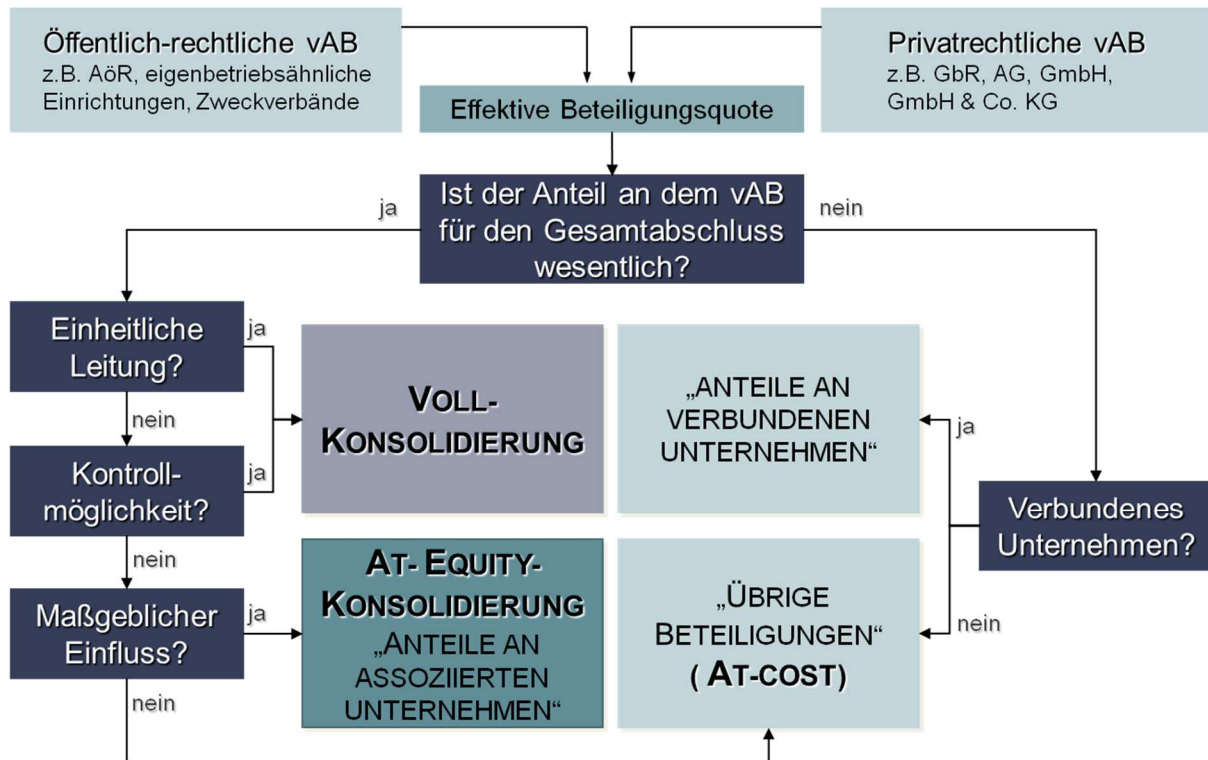
Einen Überblick über die vollständige städtische Konzernstruktur sowie die Art der Einbeziehung in den Gesamtabchluss vermitteln sowohl die folgende tabellarische Übersicht (Abbildung 5) als auch die anschließende grafische Darstellung (Abbildung 6). Die tabellarische Übersicht ist nach abnehmenden prozentualen Konzernanteilen, auf nächster Ebene alphabetisch sortiert. Weitere Einzelheiten sowohl zu den konsolidierten als auch zu den nicht in die



Konsolidierung einbezogenen städtischen Betrieben können dem Beteiligungsbericht 2021 entnommen werden.

Verselbstständiger Aufgabenbereich	Konzernanteil	Verbundene Unternehmen		Sondervermögen		Assoziierte Unternehmen		Beteiligung
	%	Vollkonsolidierung	Untergeord. Bedeutung	Vollkonsolidierung	Untergeord. Bedeutung	At-Equity-Konsolidierung	Untergeord. Bedeutung	At-Cost-Einbezug
Abfall- und Wertstofflogistik Neuss GmbH	100,00	X						
City-Parkhaus GmbH	100,00		X					
gc Wärmedienste GmbH	100,00	X						
Gebäudemanagement Neuss Service GmbH i.Gr.	100,00	X						
Gebäudemanagement Stadt Neuss	100,00			X				
Gemeinschaftswerk zur Förderung der gewerblichen Berufsbildung zu Neuss GmbH	100,00		X					
InfraStruktur Neuss AöR	100,00	X						
Liegenschaften und Vermessung Neuss	100,00			X				
Modernes Neuss Grundstücks- und Bau GmbH	100,00	X						
Neusser Bäder und Eissporthalle GmbH	100,00	X						
Neusser Bauverein GmbH	100,00	X						
Neusser Marketing GmbH & Co. KG	100,00	X						
Neusser Marketing-Verwaltungs GmbH	100,00		X					
Stadt Neuss Event GmbH	100,00		X					
Stadthafen Neuss GmbH & Co. KG	100,00	X						
Stadthafen Neuss Verwaltungsgesellschaft mbH	100,00		X					
Städtische Friedhöfe Neuss	100,00				X			
Stadtwerke Neuss GmbH	100,00	X						
SWN Verkehrs- und Service AG	100,00	X						
Tiefbaumanagement der Stadt Neuss	100,00			X				
Stadtwerke Neuss Energie und Wasser GmbH	67,50	X						
Stadtwerke Neuss Energie und Wasser Zweite Beteiligungsgesellschaft mbH	67,50		X					
swn Gesellschaft für erneuerbare Energien mbH	67,50		X					
LuKiTa Neusser Kindertageseinrichtungen GmbH	52,55		X					
Medizinisches Versorgungszentrum Lukaskrankenhaus Neuss GmbH	50,00						X	
MVZ Rhein-Kreis Neuss Kliniken GmbH	50,00						X	
Neuss-Düsseldorfer Häfen GmbH & Co. KG	50,00					X		
Neuss-Düsseldorfer Häfen Verwaltungs-GmbH	50,00						X	
PK Privatlinik Neuss GmbH	50,00						X	
Rheinland Klinikum Catering GmbH	50,00						X	
Rheinland Klinikum Neuss GmbH	50,00					X		
Rheinland Klinikum Service GmbH	50,00						X	
Schulgebäude am Stadtwald GmbH	50,00						X	
ZAM Zentrum für Arbeitsmedizin GmbH	50,00						X	
Gemeinnützige Werkstätten Neuss GmbH	48,00						X	
PRENU Projektgesellschaft für rationelle Energienutzung in Neuss mbH	41,88						X	

Verselbstständiger Aufgabenbereich	Konzernanteil %	Verbundene Unternehmen		Sondervermögen		Assoziierte Unternehmen		Beteiligung At-Cost-Einbezug
		Vollkonsolidierung	Untergeord. Bedeutung	Vollkonsolidierung	Untergeord. Bedeutung	At-Equity-Konsolidierung	Untergeord. Bedeutung	
Wasserübernahme Neuss-Wahlscheid GmbH	33,75						X	
Stadtwerke Neuss Energie und Wasser Beteiligungs-GmbH	33,08						X	
Krankenhaus-Service GmbH	25,50						X	
Trinkwasserverbund Niederrhein TWN GmbH	25,33						X	
Gerätegesellschaft Rhein-Kreis Neuss GmbH	25,00						X	
Hafen Düsseldorf-Reisholz Entwicklungsgesellschaft mbH	25,00						X	
Neuss-Hessentor Multimodal GmbH	25,00						X	
RheinCargo GmbH & Co. KG	25,00						X	
RheinCargo Verwaltungs GmbH	25,00						X	
Verkehrsgesellschaft Kreis Neuss mbH	25,00						X	
Hafen Krefeld GmbH & Co. KG	24,50						X	
Hafen Krefeld Verwaltungs GmbH	24,50						X	
KlickEnergie GmbH & Co. KG	23,63						X	
KlickEnergie Verwaltungs GmbH	23,63						X	
Windpark Jüchen GmbH & Co. KG	19,85							X
WLN Wasserlabor Niederrhein GmbH	16,94							X
ITK Rheinland	13,24							X
Regionale Bahngesellschaft Kaarst – Neuss – Düsseldorf – Erkrath – Mettmann – Wuppertal mbH (Regio-Bahn)	11,61							X
Stadtwerke Meerbusch GmbH	10,78							X
West-Bus GmbH	10,40							X
Kreiswerke Grevenbroich GmbH	8,50							X
Lokalradio Kreis Neuss GmbH & Co. KG	6,77							X
Thüga Erneuerbare Energien GmbH & Co. KG	5,99							X
Stadtwerke Willich GmbH	5,85							X
STEAG Windpark Ullersdorf GmbH & Co. KG	5,81							X
Gemeinnütziger Bauverein Holzheim eG	4,24							X
Verkehrsverbund Rhein-Ruhr	2,74							X
Wasserverbund Niederrhein GmbH	2,03							X
KOM9 GmbH & Co. KG	1,44							X
GREEN GECCO Beteiligungsgesellschaft mbH & Co. KG	1,05							X
GREEN GECCO Beteiligungsgesellschaft Verwaltungs GmbH	1,05							X
Verband der kommunalen RWE-Aktionäre	0,84							X
ekz.bibliotheksservice GmbH	0,47							X
Gemeinnützige Wohnungsgenossenschaft eG Neuss	0,17							X
Neusser Heimstätten Baugenossenschaft eG	0,11							X
d-NRW AöR	0,08							X
RWE AG								X
Oikocredit								X

Abb. 5: Tabellarische Konzernstruktur Stadt Neuss zum 31. Dezember 2021



Abb. 6: Grafische Konzernstruktur Stadt Neuss zum 31. Dezember 2021

### 1.3 Bilanzierungs- und Bewertungsmethoden

Der Gesamtabchluss setzt sich aus den handelsrechtlichen Einzelabschlüssen der einbezogenen verselbstständigten Aufgabenbereiche sowie dem Einzelabschluss der Stadt Neuss zusammen. Aufgrund der rechtlichen Selbstständigkeit der einbezogenen verbundenen Unternehmen sowie unterschiedlicher rechtlicher Rahmenbedingungen mussten deren Einzelabschlüsse vor der Einbeziehung in den Summenabschluss hinsichtlich der Ausweis-, Ansatz- und Bewertungsvorschriften an den Rechtsrahmen der Stadt Neuss angepasst werden. Eine Vereinheitlichung der Währung bzw. der Abschlussstichtage war nicht vorzunehmen, da alle einbezogenen vollkonsolidierungspflichtigen verselbstständigten Aufgabenbereiche der Stadt Neuss ihre Einzelabschlüsse bereits einheitlich in Euro auf den 31. Dezember 2021 aufgestellt hatten.

#### Anpassung des Ausweises (KB I)

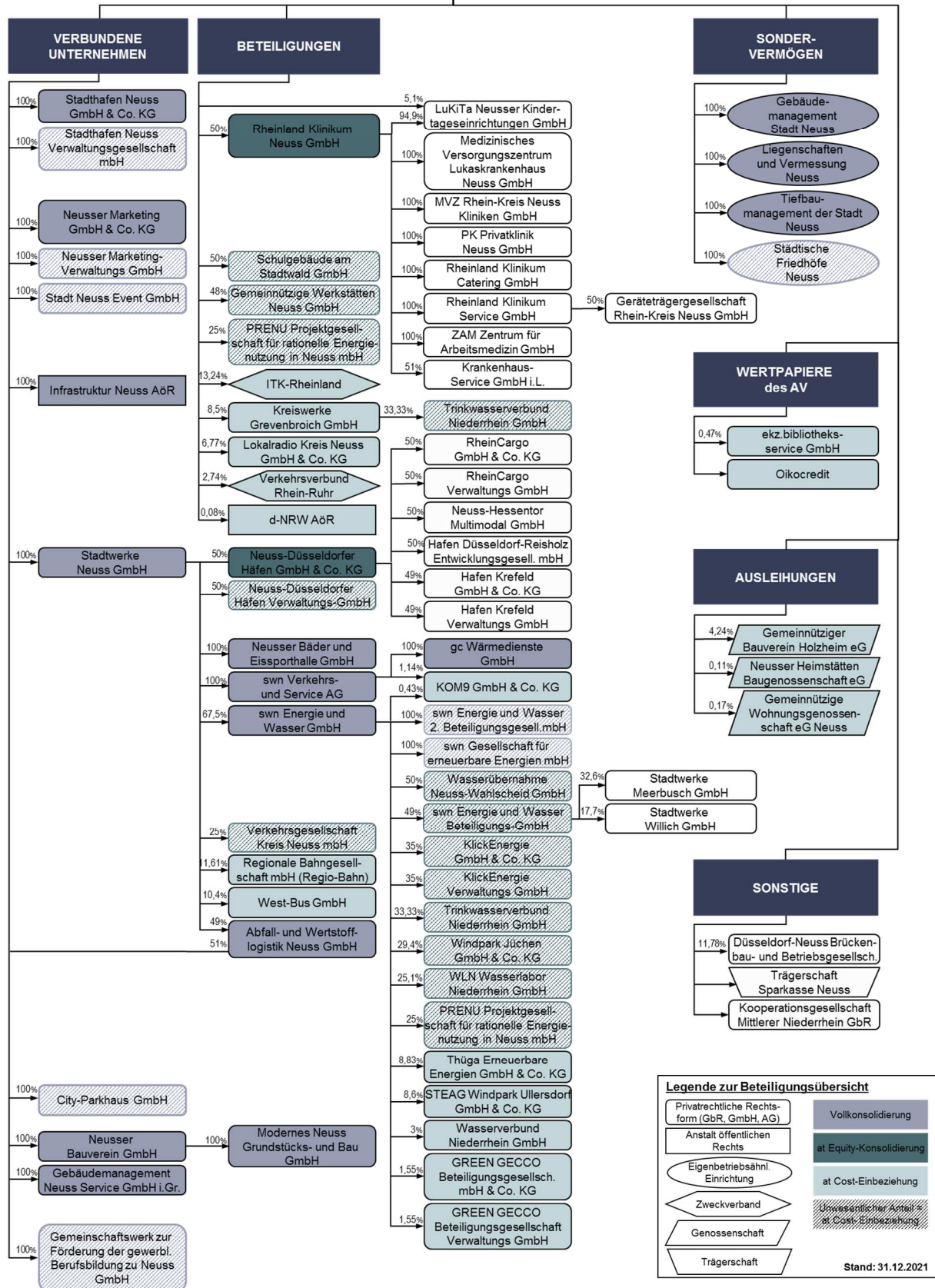
Bei der Erstellung der Kommunalbilanz I ist die Gliederung der Jahresabschlüsse der voll zu konsolidierenden verselbstständigten Aufgabenbereiche entsprechend dem örtlichen Positionenplan, der die kommunalen Gliederungsvorschriften gem. § 50 Abs. 3 i.V.m. § 42 Abs. 3, Abs. 4 und § 39 Abs. 1 Satz 3 i.V.m. § 2 KomHVO NRW beachtet, vereinheitlicht worden. Hierzu waren grundsätzlich Umgliederungen und Aufteilungen der Handelsbilanz- und GuV-Posten auf die tiefer gegliederten und anders strukturierten NKF-Positionen erforderlich (z.B. hinsichtlich der erweiterten Gliederung des Sachanlagevermögens, der Rückstellungen und der Verbindlichkeiten). Entsprechende Überleitungsregeln wurden in Übersetzungstabellen der Konsolidierungssoftware „DOPPIK al dente!“ definiert und hinterlegt. Die Salden der betrieblichen Konten wurden so unabhängig von ihrem Ausweis im Einzelabschluss in die Struktur des Gesamtabchlusses übernommen.

#### Anpassung des Ansatzes (KB II)

In den Gesamtabchluss müssen alle Bilanzpositionen aus den vollzukonsolidierenden Einzelabschlüssen einfließen, soweit die Ansatzvorschriften der Stadt Neuss kein Bilanzierungsverbot oder Bilanzierungswahlrecht für diese Positionen vorgeben. Die Positionen wurden gem. § 51 Abs. 1 und Abs. 2 KomHVO NRW i.V.m. § 300 Abs. 2 HGB unabhängig von ihrem bisherigen Ansatz bzw. Nicht-Ansatz im Einzelabschluss vollständig berücksichtigt.

Im Wesentlichen wurden im Rahmen der KB II-Erstellung Ansatzanpassungen für den Ansatz von Sonderposten für erhaltene und zweckentsprechend verwendete Zuwendungen und Beiträge für Investitionen vorgenommen.

#### Anpassung der Bewertung (KB II)

Die Bewertung der in den Gesamtabchluss übernommenen Vermögensgegenstände und Schulden erfolgt gem. § 51 Abs. 1 und Abs. 2 KomHVO NRW i.V.m. § 308 Abs. 1 Satz 1 HGB einheitlich nach den auf den Jahresabschluss der Stadt Neuss anwendbaren Bewertungsmethoden des Neuen Kommunalen Finanzmanagements (NKF). Bei gleichartigen Sachverhalten, d.h. art- und funktionsgleichen Vermögensgegenständen oder Schulden unter gleichen wertbestimmenden Bedingungen (im Sinne von wertbeeinflussenden standort-, branchen- oder betriebsspezifischen Faktoren), muss die Bewertung nach gleichen Bewertungsmethoden erfolgen.

Im Wesentlichen wurden folgende Bewertungsanpassungen im Rahmen der KB II-Erstellung vorgenommen:

- ▶ Brutto-Ausweis der Anschaffungs-/Herstellungskosten bei erhaltenen und zweckentsprechend verwendeten Zuwendungen für Investitionen;
- ▶ Abzinsung von Pensionsrückstellungen nach beamtenrechtlichen Vorschriften (für übrige Pensionsrückstellungen wurde auf die Anpassung der Bewertungsmethodik wegen des nicht wesentlichen Einflusses verzichtet);
- ▶ Abzinsung von sonstigen Rückstellungen.

### Ausnahmen vom Grundsatz der Einheitlichkeit

Der Grundsatz der Wesentlichkeit besagt, dass alle zur Vermittlung eines den tatsächlichen Verhältnissen entsprechenden Bildes der Vermögens-, Schulden-, Ertrags- und Finanzgesamtlage bedeutende Informationen berücksichtigt und offengelegt werden müssen. Aus dieser Aussage folgt aber auch, dass nicht alle Abschlussinformationen die gleiche Bedeutung besitzen. Der Begriff der Wesentlichkeit fordert folglich eine Abgrenzung zwischen Wesentlichem und Unwesentlichem.

Die Modellkommunen haben während der Umsetzungs-/Erprobungsphase des Modellprojektes Anwendungsfälle der Wesentlichkeit zusammengetragen und damit eine konkrete Hilfestellung für die Erstellung des NKF-Gesamtabschlusses erarbeitet. Die Stadt Neuss hat die folgenden rechnungslegungsbezogenen Erleichterungen des Modellprojektes umgesetzt:

- ▶ Verzicht auf die Umgliederung unwesentlicher Bilanzposten bzw. Geschäftsvorfälle;
- ▶ Vereinfachte Prüfung des Anpassungsbedarfs von Nutzungsdauern und Abschreibungsmethoden;
- ▶ Verzicht auf die Anpassung der GWG-Erfassung und Abschreibung;
- ▶ Verzicht auf die Anpassung von Herstellungskosten;
- ▶ Verzicht auf die Anpassung von Bewertungsvereinfachungsverfahren;
- ▶ Vereinfachungen im freiwillig erstellten Gesamtanlagenspiegel.

### Aufdeckung von stillen Reserven und Lasten (KB III)

Im Rahmen der Neubewertungsmethode nach § 51 Abs. 1 und Abs. 2 KomHVO NRW i.V.m. § 301 Abs. 1 Satz 2 Nr. 2 HGB a.F. wurden die Vermögensgegenstände und Schulden der einbezogenen Tochterunternehmen im Erstkonsolidierungszeitpunkt 01. Januar 2007 neu bewertet. Dazu wurden in der Kommunalbilanz III stille Reserven und Lasten in voller Höhe aufgedeckt. Entgegen dem Einzelbewertungsgrundsatz wurde die Verteilung sowie die Fortschreibung der stillen Reserven und Lasten vereinfachend auf der jeweiligen Bilanzpostenebene vorgenommen.

## **1.4 Konsolidierungsmethoden**

Grundlage für den Gesamtabschluss sind die nach den Regeln des Gemeindehaushaltsrechts unter Inanspruchnahme der Erleichterungsregelungen aus dem NKF-Modellprojekt zum 31. Dezember 2021 erstellten Abschlüsse der Stadt Neuss und ihrer einbezogenen verselbstständigten Aufgabenbereiche. Unverändert wurden vierzehn verselbstständigte Aufgabenbereiche im Rahmen der Vollkonsolidierung und zwei assoziierte Unternehmen im Wege der Equity-Konsolidierung in den Gesamtabschluss einbezogen. Die übrigen Beteiligungen waren von untergeordneter Bedeutung und sind mit ihren fortgeführten Anschaffungskosten in den Gesamtabschluss aufgenommen worden (vgl. Abb. 5 „Tabellarische Konzernstruktur Stadt Neuss zum 31. Dezember 2021“).

### 1.3.1 Kapitalkonsolidierung

#### Vollkonsolidierung

Durch die Zusammenfassung der Jahresabschlüsse der Stadt Neuss und der in den Gesamtabschluss einbezogenen vollkonsolidierungspflichtigen verselbstständigten Aufgabenbereiche wird im Summenabschluss sowohl die Beteiligung der jeweiligen Muttergesellschaft als auch das Eigenkapital der zugehörigen Tochtergesellschaft ausgewiesen, was dem Einheitsgrundsatz widerspricht. Durch die Kapitalkonsolidierung gem. § 51 Abs. 1 und Abs. 2 KomHVO NRW i.V.m. § 301 Abs. 1 HGB wird diese Doppelerfassung eliminiert.

Der Kapitalkonsolidierung nach § 301 HGB liegt die Erwerbsmethode zugrunde. Nach der dabei geltenden Fiktion des Einzelerwerbs wird unterstellt, dass die Stadt Neuss nicht die Beteiligung an einem Unternehmen, sondern dessen einzelne Vermögensgegenstände und Schulden erworben hat. Diese werden im Zuge der Erstkonsolidierung durch Zuordnung von stillen Reserven und Lasten mit den Anschaffungskosten aus Sicht des Konzerns Stadt Neuss neu bewertet.

Im Rahmen der bei der Stadt Neuss durchgeführten Kapitalkonsolidierung nach der Neubewertungsmethode gemäß § 51 Abs. 1 und Abs. 2 KomHVO NRW i.V.m. § 301 Abs. 1 Satz 2 Nr. 2 HGB a.F. wurde die vollständige Aufdeckung der stillen Reserven und Lasten auf die Vermögensgegenstände und Schulden der einbezogenen verselbstständigten Aufgabenbereiche der Stadt Neuss im Rahmen der Aufstellung der Kommunalbilanz III vorgenommen. Anschließend erfolgte die Verrechnung des Beteiligungsbuchwertes der jeweiligen Muttergesellschaft mit dem anteiligen Neubewerteten Eigenkapital des zugehörigen Tochterunternehmens.

Als Zeitpunkt für diese Verrechnung und damit Erstkonsolidierungsstichtag der Stadt Neuss wurde als (fiktiver) Erwerbszeitpunkt gemäß § 50 Abs. 1 GemHVO NRW i.V.m. § 301 Abs. 2 HGB a.F. der 01. Januar 2007 als Stichtag der Eröffnungsbilanz der Stadt Neuss festgelegt. Somit konnten grundsätzlich die im Rahmen der Aufstellung der Eröffnungsbilanz ermittelten Zeitwerte für die Vermögensgegenstände und Schulden der vollkonsolidierungspflichtigen verselbstständigten Aufgabenbereiche übernommen werden. Auch die für die Eröffnungsbilanz vorgenommene Bewertung der eigenbetriebsähnlichen Einrichtungen nach der Eigenkapitalspiegelbildmethode wurde beibehalten. Sind Beteiligungsbuchwerte für die städtische Eröffnungsbilanz nach dem Ertragswertverfahren ermittelt worden, wurden im Rahmen der Gesamtabschlusserstellung zusätzlich Substanzwertgutachten auf den 01. Januar 2007 erstellt.

Im mehrstufigen Konzern Stadt Neuss wurde die Kapitalkonsolidierung als Kettenkonsolidierung durchgeführt: Die einzelnen Konzernstufen (beginnend mit der im Konzernaufbau am weitesten von der Stadt Neuss entfernten Stufe) wurden nacheinander konsolidiert, die Konsolidierung der jeweils nächsthöheren Konzernstufe basiert auf den Teilkonzernabschlüssen der darunterliegenden Stufe. Zur zutreffenden Berücksichtigung der indirekten Minderheitenanteile wurden dabei vorläufige Unterschiedsbeträge aus Vorstufen als Korrektur des konsolidierungspflichtigen Kapitals in die weitere Konsolidierung übernommen. Geschäfts- oder Firmenwerte bzw. passivische Unterschiedsbeträge werden somit lediglich auf der letzten Konzernstufe ausgewiesen und in den Folgejahren wie folgt behandelt:

- ▶ Die zum 01. Januar 2007 aufgedeckten Geschäfts- oder Firmenwerte wurden nach § 50 Abs. 1 und 2 GemHVO NRW i.V.m. § 309 Abs. 1 Satz 3 HGB a.F. offen mit den Rücklagen verrechnet;
- ▶ Seit dem 29. September 2012 werden nach § 50 Abs. 1 und 2 GemHVO NRW bzw. § 51 Abs. 1 und 2 KomHVO NRW i.V.m. § 301 Abs. 3 HGB auszuweisende Geschäfts- oder Firmenwerte aufgrund des aktualisierten statischen Verweises in § 49 GemHVO bzw. § 50 Abs. 4 KomHVO auf der Aktivseite der Bilanz ausgewiesen und nach § 50 Abs. 1 und 2

GemHVO NRW bzw. § 51 Abs. 1 und 2 KomHVO NRW i.V.m. § 309 Abs. 1 HGB über eine Nutzungsdauer von 15 Jahren abgeschrieben.

- ▶ Die im Rahmen der Erstkonsolidierung ermittelten passivischen Unterschiedsbeträge aus der Kapitalkonsolidierung der Teilkonzerne „Stadtwerke Neuss GmbH“ und „Neusser Bauverein GmbH“ werden nach § 51 Abs. 2 KomHVO NRW i.V.m. § 309 Abs. 2 HGB analog zur Abschreibung der im Erstkonsolidierungszeitpunkt aufgedeckten stillen Reserven ertragswirksam aufgelöst.

### Equity-Konsolidierung

Die Beteiligung an der Neuss-Düsseldorfer Häfen GmbH & Co. KG wurde nach der Equity-Methode in Form der Buchwertmethode (§ 51 Abs. 3 KomHVO NRW i.V.m. § 312 Abs. 1 HGB) in den Gesamtabchluss einbezogen. Hierzu wurde im Erstkonsolidierungszeitpunkt 01. Januar 2007 eine vereinfachte Kapitalkonsolidierung in Form einer Nebenrechnung durchgeführt. Der zum 01. Januar 2007 bei der Stadthafen Neuss GmbH & Co. KG ausgewiesene Beteiligungsbuchwert wurde dem anteiligen Eigenkapital der Neuss-Düsseldorfer Häfen GmbH & Co. KG gegenübergestellt. Der dabei entstandene Unterschiedsbetrag in Höhe von T€ 104.605 wurde vollständig auf stille Reserven aufgeteilt.

In den Jahren 2007 bis 2015 wurde der Beteiligungsansatz der Neuss-Düsseldorfer Häfen GmbH & Co. KG entsprechend dem Anteil der Stadthafen Neuss GmbH & Co. KG an den Eigenkapitalveränderungen fortgeschrieben.

Zum 31. Dezember 2016 wurde zwischen der Stadtwerke Neuss GmbH und der Stadthafen Neuss GmbH & Co. KG ein Vertrag zur Abspaltung und Übernahme der von der Stadthafen Neuss GmbH & Co. KG gehaltenen 50%igen Anteile an der Neuss-Düsseldorfer Häfen GmbH & Co. KG und der Neuss-Düsseldorfer Häfen Verwaltungs-GmbH geschlossen. Ab dem Jahr 2016 wurde der Beteiligungsansatz der Neuss-Düsseldorfer Häfen GmbH & Co. KG somit um die auf die Stadtwerke Neuss GmbH entfallenden Eigenkapitalveränderungen fortgeschrieben.

Seit dem 01. Januar 2019 hält die Stadt Neuss eine Beteiligung an der durch Fusion der Städtische Kliniken Neuss -Lukaskrankenhaus- GmbH mit der Rhein-Kreis Neuss Kliniken GmbH entstandenen Rheinland Klinikum Neuss GmbH, die im Jahr 2019 erstmals nach der Equity-Methode in Form der Buchwertmethode (§ 51 Abs. 3 KomHVO NRW i.V.m. § 312 Abs. 1 Satz 2 HGB) im Gesamtabchluss berücksichtigt wurde.

Für den im Konzern Stadt Neuss verbliebenen 50%igen Anteil der ehemaligen Städtische Kliniken Neuss -Lukaskrankenhaus- GmbH wurde nach DRS 23, Tz. 188 keine neue Erwerbsbilanzierung vorgenommen. Stattdessen wurden im Rahmen der Übergangskonsolidierung die auf den 01. Januar 2019 fortgeführten stillen Reserven und Lasten aus der Neubewertungsbilanz der Städtische Kliniken Neuss -Lukaskrankenhaus- GmbH in Höhe von T€ 10.097 in die Nebenrechnung im Rahmen der Equity-Methode überführt. Für diesen Anteil der Beteiligung an der Rheinland Klinikum Neuss GmbH wurde somit das anteilige Reinvermögen der Städtische Kliniken Neuss -Lukaskrankenhaus- GmbH zu Konzernbuchwerten zum 01. Januar 2019 als Anschaffungskosten bilanziert (DRS 23, Tz. 190).

Für den auf die ehemalige Rhein-Kreis Neuss GmbH entfallenden Anteil an der Rheinland Klinikum Neuss GmbH wurde zum 01. Januar 2019 eine Erwerbsbilanzierung vorgenommen. Hierzu wurde im Erstkonsolidierungszeitpunkt 01. Januar 2019 eine vereinfachte Kapitalkonsolidierung in Form einer Nebenrechnung durchgeführt. Die Anschaffungskosten für diesen Anteil der Beteiligung wurden dem auf die ehemalige Rhein-Kreis Neuss GmbH ent-

fallenden anteiligen Eigenkapital gegenübergestellt. Der dabei entstandene passivische Unterschiedsbetrag in Höhe von T€ 4.543 wurde nach § 51 Abs. 3 KomHVO NRW i.V.m. §§ 312 Abs. 2, 309 HGB im Berichtsjahr 2019 vollständig aufgelöst.



Abb. 7: Durchführung der Equity-Konsolidierung

Die Bewertungsmethoden der Neuss-Düsseldorfer Häfen GmbH & Co. KG sowie der Rheinland Klinikum Neuss GmbH wurden gem. § 51 Abs. 3 KomHVO NRW i.V.m. § 312 Abs. 5 HGB beibehalten.

Im Zuge weiterer Folgekonsolidierungen könnten etwaig anfallende anteilige Jahresfehlbeträge den bisherigen Beteiligungsbuchwerten grundsätzlich entsprechen bzw. diese übersteigen. In diesem Fall würde die Fortschreibung bei einem Wertansatz von Null ausgesetzt. Spätere anteilige Jahresüberschüsse müssten zuerst die nicht erfassten Verlustanteile aus Vorperioden ausgleichen, bevor der Beteiligungsansatz bilanziell fortgeschrieben werden könnte.

### 1.3.2 Schuldenkonsolidierung

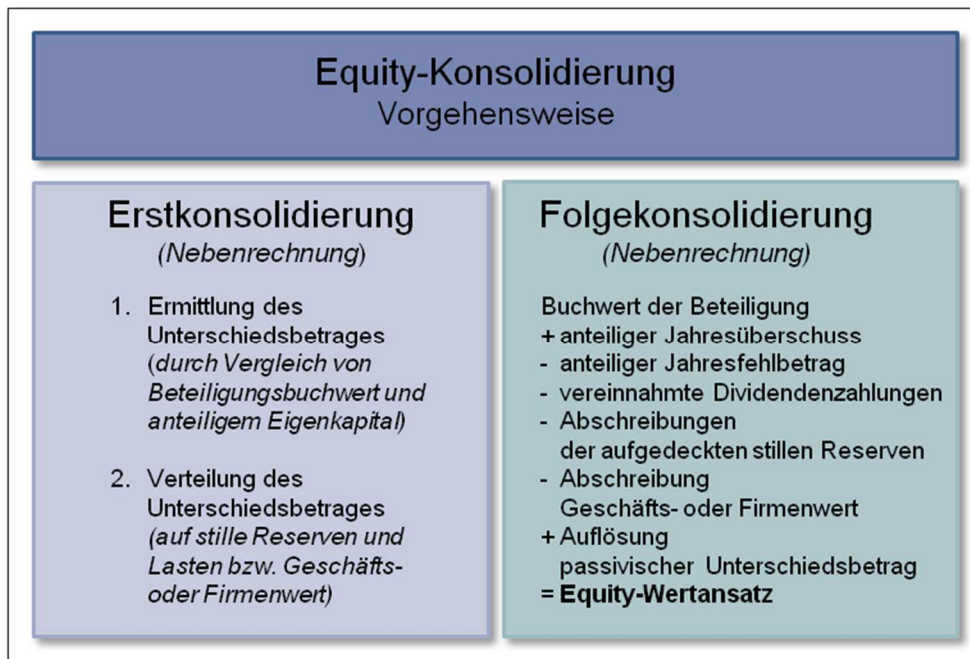
Die Notwendigkeit der Schuldenkonsolidierung ergibt sich aus der Einheitstheorie und daraus abgeleitet der Fiktion der rechtlichen Einheit, wonach der Konzern trotz rechtlicher Selbständigkeit der einzelnen Unternehmen als wirtschaftliche Einheit betrachtet wird. Für die Schuldenkonsolidierung nach § 51 Abs. 1 und 2 KomHVO NRW i.V.m. § 303 Abs. 1 HGB bedeutet dies, dass die Vermögens- und Schuldenlage der Stadt Neuss selbst und sämtlicher unter ihrer einheitlichen Leitung stehenden verselbstständigten Aufgabenbereiche so darzustellen ist, als wären diese insgesamt eine einheitliche Verwaltung. Somit sind Ausleihungen und andere Forderungen sowie Rückstellungen, Verbindlichkeiten und Rechnungsabgrenzungsposten zwischen den verselbstständigten Aufgabenbereichen sowie gegenüber der Stadt Neuss wegzulassen.

Im Vorfeld der Schuldenkonsolidierung wurden die Salden zwischen den einbezogenen verselbstständigten Aufgabenbereichen sowie der Stadt Neuss abgestimmt. Aufgedeckte unechte Buchungsunterschiede durch fehlerhafte oder fehlende Buchungen oder zeitliche Bu-



chungsunterschiede wurden weitestgehend geklärt und möglichst noch auf Ebene der Einzelabschlüsse je nach Erfolgscharakter des Geschäftsvorfalles erfolgsneutral oder erfolgswirksam nachgebucht bzw. bereinigt.

Echte Aufrechnungsdifferenzen entstehen durch Beachtung gesetzlich geregelter Ansatz- und Bewertungsvorschriften bzw. Ausübung von Wahlrechten in den Einzelabschlüssen. Folgende beispielhaft genannten Bewertungsvorschriften können echte Aufrechnungsdifferenzen im Rahmen der Schuldenkonsolidierung verursachen:

- ▶ Bilanzierung von Rückstellungen als ungewisse Verbindlichkeiten bei gleichzeitigem Bilanzierungsverbot für ungewisse Forderungen;
- ▶ Bewertung von Forderungen nach dem Niederstwertprinzip, von Verbindlichkeiten nach dem Höchstwertprinzip;
- ▶ Abzinsung von unverzinslichen Ausleihungen bei gleichzeitigem Ausweis der Darlehensverbindlichkeit zum Rückzahlungsbetrag.

Echte Aufrechnungsdifferenzen wurden im Rahmen der Schuldenkonsolidierung je nach zugrundeliegendem Sachverhalt durch erfolgsneutrale oder erfolgswirksame Buchungen auf Gesamtabchluss-Ebene korrigiert.

### 1.3.3 Aufwands- und Ertragskonsolidierung

Die bisher dargestellten Konsolidierungsmaßnahmen betreffen überwiegend die Gesamtbilanz. Nach der Einheitstheorie ist neben der Vermögenslage aber auch die Ertragslage eines Konzerns so darzustellen, als ob dieser Konzern ein einziges Unternehmen wäre. Daher wurden im Rahmen der Aufwands- und Ertragskonsolidierung nach § 51 Abs. 1 und Abs. 2 KomHVO NRW i.V.m. § 305 HGB Erträge aus Lieferungen und Leistungen zwischen den einbezogenen vollkonsolidierungspflichtigen verselbstständigten Aufgabenbereichen untereinander und gegenüber der Stadt Neuss verrechnet. Aufwendungen und Erträge aus konzerninternen Dividendenzahlungen und sonstigen Gewinnausschüttungen wurden ebenfalls vollständig eliminiert.

Beim Leistungsempfänger aktivierte konzerninterne Leistungen wurden in die Position „Aktivierte Eigenleistungen“ umgegliedert.

Die durchgeführten Saldenabstimmungen zwischen den einbezogenen vollkonsolidierungspflichtigen verselbstständigten Aufgabenbereichen und der Stadt Neuss umfassten auch die konzerninternen Lieferungen und Leistungen. Auch für die Aufwands- und Ertragskonsolidierung konnten unechte Buchungsunterschiede weitestgehend geklärt werden. Eine Korrektur erfolgte ebenfalls je nach Sachverhalt erfolgsneutral oder erfolgswirksam möglichst bereits auf Einzelabschluss-Ebene. Unwesentliche Restdifferenzen wurden in der Position „Differenzen aus der Aufwands- und Ertragseliminierung“ unterhalb der „Sonstigen ordentlichen Aufwendungen“ oder „Sonstigen ordentlichen Erträge“ ausgewiesen.

Echte Aufrechnungsdifferenzen ergaben sich schon aufgrund der fehlenden Unternehmer-eigenschaft der Stadt Neuss, ihrer eigenbetriebsähnlichen Einrichtungen sowie der Anstalt öffentlichen Rechts: Für von umsatzsteuerpflichtigen verselbstständigten Aufgabenbereichen bezogene Lieferungen und Leistungen konnte kein Vorsteuerabzug geltend gemacht werden, so dass in der Aufwands- und Ertragskonsolidierung dem Netto-Ertrag ein Brutto-Aufwand gegenüberstand. Die Umsatzsteuer wurde in die Position „Sonstige Steuern“ innerhalb der „Sonstigen ordentlichen Aufwendungen“ umgegliedert.

### 1.3.4 Zwischenergebniseliminierung

Auch die Zwischenergebniseliminierung nach § 51 Abs. 1 und 2 KomHVO NRW i.V.m. § 304 HGB dient der Eliminierung konzerninterner Transaktionen: Sie stellt sicher, dass Vermögensgegenstände zu Konzernanschaffungs- oder -herstellungskosten ausgewiesen werden, indem Zwischengewinne oder -verluste aus einem Leistungsaustausch innerhalb des Konzernkreises eliminiert werden. Folgende Voraussetzungen müssen zur Durchführung einer Zwischenergebniseliminierung erfüllt sein:

- ▶ Vorliegen eines Vermögensgegenstandes;
- ▶ Ausweis des Vermögensgegenstandes in der Summenbilanz;
- ▶ Unmittelbare konzerninterne Lieferung oder Leistung;
- ▶ Wertunterschied zu den Konzernanschaffungskosten aufgrund einer konzerninternen Lieferung/Leistung des Vermögensgegenstandes.

Da Vermögenstransaktionen innerhalb des Konzerns Stadt Neuss sowohl im Einzelfall als auch bei Gesamtbetrachtung als unwesentlich anzusehen sind, sind die dabei evtl. entstandenen Zwischenergebnisse ebenfalls von untergeordneter Bedeutung für die Vermittlung eines den tatsächlichen Verhältnissen entsprechenden Bildes der Vermögens-, Schulden-, Finanz- und Ertragslage. Gemäß § 51 Abs. 1 und 2 KomHVO NRW i.V.m. § 304 Abs. 2 HGB wurde daher auf eine Zwischenergebniseliminierung verzichtet.

## 2 Erläuterungen zur Gesamtbilanz

Die Gesamtbilanz erfasst alle dem Konzern Stadt Neuss zuzurechnenden Vermögensgegenstände und Schulden, bereinigt um Kapitalverflechtungen und konzerninterne Vorgänge. Sie ist gemäß § 50 Abs. 3 i.V.m. § 42 Abs. 3 und Abs. 4 KomHVO NRW entsprechend der Bilanz im Jahresabschluss der Stadt Neuss zu gliedern und um konzernspezifische Besonderheiten zu erweitern.

### A AKTIVA

#### A.0 Aufwendungen zur Erhaltung der gemeindlichen Leistungsfähigkeit

<b>31.12.2021</b>	<b>34.192 T€</b>
31.12.2020	0 T€

Nach § 33a KomHVO NRW sind nicht bilanzierungsfähige Aufwendungen zur Erhaltung der gemeindlichen Leistungsfähigkeit in den Jahren 2020 bis 2023 als Bilanzierungshilfen vor dem Anlagevermögen zu aktivieren, um infolge der Pandemie bzw. des Ukrainekrieges entstandene Haushaltsbelastungen zu neutralisieren. Nach § 5 des NKF-COVID-19-Ukraine-Isolierungsgesetzes (Gesetz zur Isolierung der aus der COVID-19-Pandemie und dem Krieg gegen die Ukraine folgenden Belastungen der kommunalen Haushalte im Land Nordrhein-Westfalen – NKF-CUIG) sind dazu Mindererträge und Mehraufwendungen gesondert zu ermitteln und als außerordentlicher Ertrag sowie als Bilanzierungshilfe zu erfassen.

Für die Stadt Neuss werden im Berichtsjahr erstmalig Haushaltsbelastungen in Höhe von T€ 34.192 als Bilanzierungshilfe ausgewiesen. Nach § 6 NKF-CUIG werden diese ab dem Haushaltsjahr 2026 über einen Zeitraum von 50 Jahren abgeschrieben.

#### A.1 Anlagevermögen

<b>31.12.2021</b>	<b>2.489.646 T€</b>
31.12.2020	2.470.810 T€

Die Zusammensetzung und Entwicklung des Anlagevermögens des Konzerns Stadt Neuss ergibt sich aus dem Gesamtanlagenspiegel unter Gliederungspunkt 6.3.

##### A.1.1 Immaterielle Vermögensgegenstände

<b>31.12.2021</b>	<b>12.854 T€</b>
31.12.2020	13.111 T€

Die immateriellen Vermögensgegenstände sind zu Anschaffungskosten, vermindert um die bisher aufgelaufenen und im Geschäftsjahr planmäßig fortgeführten Abschreibungen bewertet. Die Abschreibungen erfolgen nach Maßgabe der betriebsgewöhnlichen Nutzungsdauer linear. Eine Anpassung von Nutzungsdauern an die örtliche Abschreibungstabelle war aus Wesentlichkeitsgründen nicht notwendig.

**A.1.1.1 Geschäfts- oder Firmenwert**

<b>31.12.2021</b>	<b>8.281 T€</b>
31.12.2020	8.133 T€

Der im Dezember 2020 durch die Stadtwerke Neuss GmbH von der Westenergie AG (vormals innogy SE) erworbene 7,4%ige Anteil an der Stadtwerke Neuss Energie und Wasser GmbH in Höhe von T€ 15.915 wurde im Rahmen der Vollkonsolidierung mit dem auf diesen Anteil entfallenden Betrag des Eigenkapitals der Stadtwerke Neuss Energie und Wasser GmbH in Höhe von T€ 7.782 verrechnet. Der daraus resultierende positive Unterschiedsbetrag in Höhe von T€ 8.133 wird nach § 51 Abs. 2 KomHVO NRW i.V.m. § 301 Abs. 3 HGB als Geschäfts- oder Firmenwert in der Gesamtbilanz ausgewiesen und nach § 51 Abs. 2 KomHVO NRW i.V.m. § 309 Abs. 1 HGB ab dem 01. Januar 2021 über eine geschätzte Nutzungsdauer von 15 Jahren abgeschrieben. Zum 31. Dezember 2021 betrug der Geschäfts- oder Firmenwert aus der Kapitalkonsolidierung des zusätzlichen Anteils an der Stadtwerke Neuss Energie und Wasser GmbH T€ 7.590 (Vorjahr T€ 8.133).

Zur Vorbereitung der im Zusammenhang mit der Neustrukturierung des Gebäudemanagements vorgesehenen formwechselnden Umwandlung der Neusser Bauverein AG in eine Gesellschaft mit beschränkter Haftung hat die Hauptversammlung der Neusser Bauverein GmbH am 28. Oktober 2021 die Übertragung der Aktien der übrigen Aktionäre auf die Stadt Neuss als Hauptaktionärin gegen Gewährung einer Barabfindung beschlossen (Squeeze-Out). Nach § 327e Abs. 3 Satz 1 Aktiengesetz gingen alle Aktien der Minderheitsaktionäre der Neusser Bauverein AG am 14. Dezember 2021 mit der Eintragung des Übertragungsbeschlusses in das Handelsregister die Hauptaktionärin Stadt Neuss über. Aus der Verrechnung der im Rahmen des Squeeze-Out gewährten Barabfindung in Höhe von T€ 960 mit dem auf diese Aktien entfallenden Eigenkapital der Neusser Bauverein AG in Höhe von T€ 269 resultiert ein positiver Unterschiedsbetrag in Höhe von T€ 691, der nach § 51 Abs. 2 KomHVO NRW i.V.m. § 301 Abs. 3 HGB als Geschäfts- oder Firmenwert in der Gesamtbilanz ausgewiesen und nach § 51 Abs. 2 KomHVO NRW i.V.m. § 309 Abs. 1 HGB ab dem 01. Januar 2022 über eine geschätzte Nutzungsdauer von 15 Jahren abgeschrieben wird.

**A.1.1.2 Sonstige immaterielle Vermögensgegenstände**

<b>31.12.2021</b>	<b>4.573 T€</b>
31.12.2020	4.979 T€

Als größter Posten ist bei den Sonstigen immateriellen Vermögensgegenständen das Kanal-kataster der InfraStruktur Neuss AöR mit den fortgeführten Anschaffungskosten in Höhe von T€ 1.771 (Vorjahr T€ 1.830) bilanziert. Darüber hinaus sind vor allem Softwarelizenzen des Konzerns Stadt Neuss ausgewiesen.

Die wesentlichen Zugänge des Abschlussjahres betreffen mit T€ 271 die InfraStruktur Neuss AöR sowie mit T€ 148 die Stadtwerke Neuss Energie und Wasser GmbH.

**A.1.2 Sachanlagevermögen**

<b>31.12.2021</b>	<b>2.230.020 T€</b>
31.12.2020	2.208.914 T€

Die Gegenstände des Sachanlagevermögens werden mit ihren Anschaffungs- oder Herstellungskosten bewertet und soweit abnutzbar entsprechend ihrer voraussichtlichen Nutzungsdauer planmäßig abgeschrieben. Bei voraussichtlich dauernder Wertminderung wurden außerplanmäßige Abschreibungen auf den niedrigeren beizulegenden Wert vorgenommen.

Die planmäßigen Abschreibungen auf die Anschaffungs- oder Herstellungskosten für Vermögensgegenstände des Sachanlagevermögens erfolgen im Wesentlichen nach der linearen Methode. Eine Anpassung von Nutzungsdauern der einbezogenen verselbstständigten Aufgabenbereiche an die örtliche Abschreibungstabelle der Stadt Neuss war aus Wesentlichkeitsgründen nicht erforderlich, § 51 Abs. 1 und Abs. 2 KomHVO NRW i.V.m. § 308 Abs. 2 Satz 3 HGB.

Vermögensgegenstände des Sachanlagevermögens mit Anschaffungs- oder Herstellungskosten bis zu € 800 netto (Vorjahr € 410 netto) werden bei der Stadt Neuss im Jahr der Anschaffung unmittelbar als Aufwand gebucht (§ 36 Abs. 3 KomHVO NRW).

Auf eine Anpassung sowohl der Abschreibung geringwertiger Wirtschaftsgüter als auch der Poolabschreibung aus den Einzelabschlüssen der vollkonsolidierten Betriebe wird aus Wesentlichkeitsgründen verzichtet, § 51 Abs. 1 und Abs. 2 KomHVO NRW i.V.m. § 308 Abs. 2 Satz 3 HGB.

Den wesentlichen Teil des gesamten Sachanlagevermögens bilden mit T€ 1.045.660 (Vorjahr T€ 1.001.153) die bebauten Grundstücke sowie mit T€ 798.972 (Vorjahr T€ 814.275) das Infrastrukturvermögen.

#### A.1.2.1 Unbebaute Grundstücke und grundstücksgleiche Rechte

<b>31.12.2021</b>	<b>216.195 T€</b>
31.12.2020	216.190 T€

Die unbebauten Grundstücke des Konzerns Stadt Neuss bestehen überwiegend aus den städtischen Grünflächen mit T€ 103.234 (Vorjahr T€ 103.878) und den bei der Neusser Bauverein GmbH (T€ 33.502, Vorjahr T€ 32.942), den Liegenschaften und Vermessung Neuss (T€ 17.516, Vorjahr T€ 17.841) sowie der StadthafenNeuss GmbH & Co. KG (T€ 13.359, Vorjahr T€ 13.604) ausgewiesenen sonstigen unbebauten Grundstücken.

Darüber hinaus wurden bei der Liegenschaften und Vermessung Neuss Ackerflächen in Höhe von T€ 31.101 (Vorjahr T€ 30.975) bilanziert.

Festwerte bestehen für den Aufwuchs in Grünanlagen (T€ 13.488; Vorjahr T€ 13.349) sowie den Aufwuchs der Waldflächen (T€ 1.962; Vorjahr T€ 1.782).

#### A.1.2.2 Bebaute Grundstücke und grundstücksgleiche Rechte

<b>31.12.2021</b>	<b>1.045.660 T€</b>
31.12.2020	1.001.153 T€

Dieser Bilanzposten enthält den Wert des Grund und Bodens sowie der baulichen Anlagen, in denen sich Kinder- und Jugendeinrichtungen, Schulen, Krankenhäuser, soziale Einrichtungen und Sportstätten befinden oder die als Wohnbauten und sonstige Dienst-, Geschäfts- und Betriebsgebäude genutzt werden. Überwiegend entfällt der Wert auf den Bestand an Grundstücken mit Wohnbauten der Neusser Bauverein GmbH (T€ 438.301; Vorjahr T€ 425.999), die beim Gebäudemanagement Neuss bilanzierten Grundstücke mit Schulen (T€ 250.640; Vorjahr T€ 234.785) sowie Grundstücke mit sonstigen Dienst-, Geschäfts- und Betriebsgebäude (T€ 279.913; Vorjahr T€ 267.437) im Konzern Stadt Neuss.

**A.1.2.3 Infrastrukturvermögen**

<b>31.12.2021</b>	<b>798.972 T€</b>
31.12.2020	814.275 T€

Zum Infrastrukturvermögen gehören alle öffentlichen Einrichtungen, die nach ihrer Bauweise und Funktion ausschließlich der örtlichen Infrastruktur zu dienen bestimmt sind. Der Bilanzausweis beinhaltet daher neben dem Grund und Boden sämtliche Verkehrs- sowie Versorgungs- und Entsorgungseinrichtungen. Der größte Anteil der Bilanzposition entfällt mit T€ 323.177 (Vorjahr T€ 331.214) auf die Entwässerungs- und Abwasserbeseitigungsanlagen der InfraStruktur Neuss AöR sowie mit T€ 182.166 (Vorjahr T€ 187.907) auf das fast vollständig beim Tiefbaumanagement der Stadt Neuss bilanzierte Straßennetz mit Wegen, Plätzen und Verkehrsanlagen.

Die Investitionen in die Entwässerungs- und Abwasserbeseitigungsanlagen betreffen im Wesentlichen die Hausanschlüsse für Schmutz-, Regen- und Mischwasser (T€ 1.377; Vorjahr T€ 1.269) sowie die Kanalbaumaßnahmen „Blausteinsweg 2. Bauabschnitt“ (T€ 265), „Jäger-/Riedstraße“ (T€ 203) und „Abteiweg“ (T€ 190).

Für Straßenbäume wird unverändert ein Festwert in Höhe von T€ 1.523 ausgewiesen.

**A.1.2.4 Bauten auf fremden Grund und Boden**

<b>31.12.2021</b>	<b>2.486 T€</b>
31.12.2020	2.524 T€

Unter dieser Bilanzposition sind Bauten auf Grundstücken Konzernfremder ausgewiesen. Im Wesentlichen enthält der Wertansatz die Sporthalle Allerheiligen, die Radstation im Hauptbahnhof Neuss, drei Zaunanlagen sowie das Taubenhaus am Bahnhof samt Zaunanlage.

**A.1.2.5 Kunstgegenstände, Kulturdenkmäler**

<b>31.12.2021</b>	<b>11.823 T€</b>
31.12.2020	11.800 T€

Zu dieser Bilanzposition gehören Vermögensgegenstände, deren Erhaltung wegen ihrer Bedeutung für Kunst, Kultur und Geschichte im öffentlichen Interesse liegt. Der ausgewiesene Wert entspricht im Wesentlichen dem Versicherungswert der Kunstgegenstände des Clemens-Sels-Museums.

Die Veränderung im Berichtsjahr ist insbesondere auf Ankäufe in Höhe von unverändert T€ 14 sowie Schenkungen in Höhe von T€ 9 für das Clemens-Sels-Museum zurückzuführen.

**A.1.2.6 Maschinen und technische Anlagen, Fahrzeuge**

<b>31.12.2021</b>	<b>31.676 T€</b>
31.12.2020	33.276 T€

Unter dieser Position werden vor allem die Fahrzeuge für den ÖPNV der Stadtwerke Neuss GmbH in Höhe von T€ 10.022 (Vorjahr T€ 10.110) sowie der städtische Fuhrpark mit T€ 7.508 (Vorjahr T€ 7.583) ausgewiesen. Die im Wesentlichen bei der Abfall- und Wertstofflogistik GmbH sowie der ISN AöR eingesetzten Spezialfahrzeuge (T€ 3.741; Vorjahr T€ 5.165) gehören ebenso zu dieser Position wie die Sportanlagen der Neusser Bäder und Eissporthalle GmbH (T€ 6.843; Vorjahr T€ 7.290) und die Maschinen-, Fahrzeug- und Geräteausstattung der Feuerwehr und weiterer städtischer Dienststellen (T€ 967; Vorjahr T€ 901).

Die Zugänge im Berichtsjahr entfallen mit T€ 2.646 auf die zur Modernisierung der Busflotte der Stadtwerke Neuss GmbH angeschafften drei E-Busse sowie zwei Busse mit Hybridantrieb und Euro 6 Antriebstechnologie für den Personennahverkehr. Gleichzeitig führte die Veräußerung älterer Fahrzeuge zu Abgängen sowohl der historischen Anschaffungskosten als auch der kumulierten Abschreibungen in Höhe von je T€ 1.426. Daneben wurden im Wesentlichen vier E-LKW (T€ 281), drei Ford-Transit (T€ 135), ein LKW-Kipper (T€ 70) und ein Teleskoplader (T€ 70) zur Unterhaltung der öffentlichen Grünanlagen sowie fünf Kompaktschlepper (T€ 77) für die städtischen Sportanlagen angeschafft.

#### A.1.2.7 Betriebs- und Geschäftsausstattung

<b>31.12.2021</b>	<b>17.596 T€</b>
31.12.2020	14.931 T€

Die Betriebs- und Geschäftsausstattung umfasst alle Vermögensgegenstände, die dem allgemeinen Geschäftsbetrieb, der Organisation und Kommunikation dienen. Auch die Ausstattung aller sozialen, medizinischen, schulischen, sportlichen und anderer besonderer Einrichtungen werden in dieser Bilanzposition gezeigt. Der größte Anteil der ausgewiesenen Betriebs- und Geschäftsausstattung entfällt mit T€ 8.851 (Vorjahr T€ 8.159) auf die Einrichtung der Verwaltung, mit T€ 4.964 (Vorjahr T€ 2.622) auf die Ausstattung des Gebäudemanagement Neuss und mit T€ 1.382 (Vorjahr T€ 1.617) auf die Einrichtungsgegenstände der Stadtwerke Neuss Energie und Wasser GmbH.

Die wesentlichen Zugänge entfallen im Berichtsjahr mit T€ 1.397 (Vorjahr T€ 686) auf Anschaffungen der Stadt Neuss sowie mit T€ 2.015 (Vorjahr T€ 442) auf Anschaffungen des Gebäudemanagement Stadt Neuss.

Festwerte bestehen in folgenden Bereichen:

- ▶ Kultur, Bibliothek (unverändert T€ 1.444):  
Medienbestand Bibliothek, Musikinstrumente Musikschule
- ▶ Feuerwehr (T€ 1.065; Vorjahr T€ 1.041):  
Funkgeräte, Kleiderkammer, Feuerlöscher, Atemschutzausstattung, Schläuche

#### A.1.2.8 Geleistete Anzahlungen und Anlagen im Bau

<b>31.12.2021</b>	<b>105.611 T€</b>
31.12.2020	114.767 T€

Geleistete Anzahlungen sind mit T€ 3.560 (Vorjahr T€ 2.714) erfasst.

Sie betreffen im Wesentlichen angefallene Bauvorbereitungskosten für die Maßnahmen der Neusser Bauverein GmbH.

Anlagen im Bau (T€ 102.052; Vorjahr T€ 112.052) stellen den Wert aller zum Bilanzstichtag noch nicht fertig gestellter Baumaßnahmen des Konzerns Stadt Neuss dar. Schwerpunktmäßig finden sich diese noch nicht abgenommenen Bauwerke in folgenden Bereichen:

- Neusser Bauverein GmbH (T€ 70.763; Vorjahr T€ 66.467)  
Zum 31. Dezember 2021 waren die Neubaumaßnahmen Augustinusstraße 58-76 (T€ 23.174; Vorjahr T€ 20.479), Elise-Stoffels-Straße 9-13 (T€ 15.675; Vorjahr T€ 8.925), Elise-Stoffels-Straße 2, 4, 6 und Magda-Menn-Straße 1-5 (T€ 3.684 bzw. T€ 5.965; Vorjahr Nievenheimer Straße T€ 6.615), Magda-Menn-Straße 6 (T€ 3.079; Vorjahr T€ 1.882), Annemarie-Renger-Straße 10+12 (T€ 4.738; Vorjahr Alexianerplatz

Baufeld D2 T€ 3.863), Willi-Graf-Straße 11-25, 27 (T€ 3.840; Vorjahr T€ 0) noch nicht fertiggestellt.

Die im Vorjahr ausgewiesenen Maßnahmen Alexianerplatz Gesundheitszentrum (T€ 17.409), Gottfried-Schmitz-Weg (T€ 3.063), Josef-Wirmer-Straße (T€ 4.118) wurden im Berichtsjahr auf die Bilanzposition „Grundstücke mit sonstigen Dienst-, Geschäfts- und Betriebsgebäuden“ umgebucht.

- Tiefbaumanagement der Stadt Neuss (T€ 9.877; Vorjahr 6.955)  
Die Erhöhung des Bilanzausweises zum Abschlussstichtag ist im Wesentlichen auf noch nicht fertiggestellte Maßnahmen zur Wiederherstellung von Straßen im Zusammenhang mit Kanalbaumaßnahmen zurückzuführen. Im Vorjahr als „Anlagen im Bau“ ausgewiesene Straßenneubaumaßnahmen sowie Ingenieurbauprojekte konnten zum 31. Dezember 2021 nach Fertigstellung mit T€ 1.579 in die Position „Straßennetz mit Wegen, Plätzen und Verkehrslenkungsanlagen“, mit T€ 363 in die Position „Brücken und Tunnel“ und mit T€ 39 in die Position „Grund und Boden des Infrastrukturvermögens“ umgebucht werden.
- InfraStruktur Neuss (T€ 8.553; Vorjahr T€ 5.466)  
Diese Position enthält vor allem zum 31. Dezember 2021 noch nicht abgeschlossene Kanalbaumaßnahmen. Der Ausweis des Berichtsjahres betrifft vor allem Kanalbaumaßnahmen Grüner Weg (T€ 1.166), Rembrandtstraße (T€ 931), Mühlenstraße (T€ 771), das Regenklärbecken Stresemannallee (T€ 37) sowie das Prozessleitsystem Kläranlage Süd 2. Bauabschnitt (T€ 1.012). Die im Vorjahr als „Anlagen im Bau“ ausgewiesenen Abwasserkanäle Quirinusstraße (T€ 813) konnten zum 31. Dezember 2021 nach Fertigstellung in die Position „Entwässerungs- und Abwasserbeseitigungsanlagen“ umgebucht werden.
- Gebäudemanagement Neuss (T€ 3.805; Vorjahr T€ 25.750)  
Der Ausweis zum 31. Dezember 2021 betrifft vor allem noch nicht fertiggestellten Maßnahmen an Schulen und Kindertagesstätten (Neubau OGS Karl-Kreiner-Schule, Ausbau OGS Leoschule, Neugestaltung der Außenanlage Gesamtschule Nordstadt, Neubau KiTa Geschwister-Scholl-Haus, KiTa Schluchenstraße) sowie die Sanierung der Feuerwache Norf und des Rathauses Neuss.  
Die im Vorjahr ausgewiesenen Maßnahmen Sanierung Gesamtschule Nordstadt, Marie-Curie-Gymnasium, Quirinus-Gymnasium und Gymnasium Norf sowie Neubau Kindertagesstätten Geschwister-Scholl-Haus und Lahnstraße wurden im Berichtsjahr in die Bilanzpositionen 1.2.2.2 Grundstücke mit Schulen bzw. 1.2.2.1 Grundstücke mit Kinder- und Jugendeinrichtungen umgebucht.
- Stadtwerke Neuss Energie und Wasser GmbH (T€ 3.545; Vorjahr T€ 3.351)  
Der Ausweis zum 31. Dezember 2021 betrifft im Wesentlichen noch nicht abgeschlossene Maßnahmen zum Ausbau des Gas-, Wasser- und Fernwärmerohrnetzes.
- gc Wärmedienste GmbH (T€ 2.568; Vorjahr T€ 1.795)  
Zum 31. Dezember 2021 werden noch nicht fertiggestellte Heizungsanlagen für eine Vielzahl von Kunden unter den Anlagen im Bau ausgewiesen.
- Stadt Neuss (T€ 2.414; Vorjahr T€ 1.603)  
Zum 31. Dezember 2021 waren insgesamt unverändert 28 Maßnahmen im Bau. Im Berichtsjahr fertiggestellte Spielgeräte für den Spielplatz Vellbrüggener Straße (T€ 55) sowie Begrünnungsmaßnahmen Kruchensbusch (T€ 180) wurden in die Positionen „Grünflächen“ bzw. „Wald, Forsten“ umgebucht. Wesentliche Zugänge entfallen auf den Erwerb von Fahrzeugen (T€ 593) und Lizenzen (T€ 91).
- Stadtwerke Neuss GmbH (T€ 320; Vorjahr T€ 443)  
Die Verminderung des Bilanzausweises zum Abschlussstichtag ist auf das nach Fertigstellung in die Position „Sonstige immaterielle Vermögensgegenstände“ umgebuchte Digitalisierungsprojekt „next-Ticket 2.0“ zurückzuführen. Der Ausweis zum 31. Dezember 2021 betrifft mit T€ 163 Gleisanlagen.



- Neusser Bäder und Eissporthalle GmbH (T€ 195; Vorjahr T€ 140)  
Der Ausweis bezieht sich auf die anstehenden Sanierungen der Ringerhalle und der Eissporthalle sowie die Planung des Badesees am Südbad.

### A.1.3 Finanzanlagevermögen

<b>31.12.2021</b>	<b>246.772 T€</b>
31.12.2020	248.785 T€

Die Anteile an verbundenen Unternehmen, assoziierten Unternehmen und Beteiligungen wurden mit Anschaffungskosten bzw. zu Einbringungswerten bilanziert. Soweit erforderlich wurden außerplanmäßige Abschreibungen auf den niedrigeren beizulegenden Zeitwert vorgenommen.

Der Ansatz der Ausleihungen erfolgt zu Nennwerten abzüglich planmäßiger Tilgungen.

#### A.1.3.1 Anteile an verbundenen Unternehmen

<b>31.12.2021</b>	<b>4.667 T€</b>
31.12.2020	4.642 T€

Als Anteile an verbundenen Unternehmen werden folgende Anteile an Tochter- und Enkelgesellschaften ausgewiesen, die nach dem Grundsatz der Wesentlichkeit und Wirtschaftlichkeit nicht in die Kapitalkonsolidierung einbezogen werden:

	31.12.2021	31.12.2020
	<u>T€</u>	<u>T€</u>
City-Parkhaus GmbH	4.157	4.157
LuKiTa Neusser Kindertageseinrichtungen GmbH	338	338
Stadtwerke Neuss Energie und Wasser	50	50
Zweite Beteiligungsgesellschaft mbH	47	47
Gesellschaft für erneuerbare Energien GmbH	25	25
Stadthafen Neuss Verwaltungsgesellschaft mbH	25	25
Neusser Marketing-Verwaltungs GmbH	25	-
Stadt Neuss Event GmbH	4.667	4.642

Der Ausweis der LuKiTa Neusser Kindertageseinrichtungen GmbH erfolgt mit den Anschaffungskosten des unmittelbar von der Stadt Neuss gehaltenen 5,1%igen Anteils. Die restlichen Anteile entfallen vollständig auf die mittels Equity-Konsolidierung in den Gesamtabchluss einbezogene Rheinland Klinikum Neuss GmbH.

Die im Berichtsjahr neu gegründete Stadt Neuss Event GmbH wird aufgrund ihrer untergeordneten Bedeutung für die Vermittlung eines den tatsächlichen Verhältnissen entsprechenden Bildes der Vermögens-, Schulden-, Ertrags- und Finanzlage des Konzerns Stadt Neuss nicht in die Vollkonsolidierung einbezogen und daher zum Abschlussstichtag unter dieser Bilanzposition ausgewiesen.

**A.1.3.2 Anteile an assoziierten Unternehmen**

<b>31.12.2021</b>	<b>140.926 T€</b>
31.12.2020	144.692 T€

Nach § 51 Abs. 3 KomHVO NRW i.V.m. §§ 311 Abs. 1 Satz 1, § 271 Abs. 1 HGB werden unter dieser Bilanzposition die Beteiligungen an der Neuss-Düsseldorfer Häfen GmbH & Co. KG sowie die zum 01. Januar 2019 durch Fusion der Städtische Kliniken Neuss -Lukaskrankenhaus- GmbH mit der Rhein-Kreis Neuss Klinik GmbH entstandene Beteiligung an der Rheinland Klinikum Neuss GmbH ausgewiesen. Auf die Geschäfts- und Finanzpolitik beider Beteiligungen übt die Stadt Neuss tatsächlich einen maßgeblichen Einfluss aus. Die übrigen nach § 116b GO NRW nicht in den Gesamtabchluss einbezogenen assoziierten Unternehmen werden unter der Position „Übrige Beteiligungen“ ausgewiesen.

Die Veränderung des Wertansatzes der Anteile an der Neuss-Düsseldorfer Häfen GmbH & Co. KG (T€ 99.433; Vorjahr T€ 98.506) in Höhe von T€ 928 ist im Wesentlichen auf den anteiligen Jahresüberschuss 2021 der Neuss-Düsseldorfer Häfen GmbH & Co. KG in Höhe von T€ 3.466 abzüglich der in 2021 erfolgten Gewinnausschüttung in Höhe von T€ 2.538 zurückzuführen. Die im Erstkonsolidierungszeitpunkt aufgedeckten stillen Reserven waren bereits zum 31. Dezember 2019 vollständig abgeschrieben.

Die aus der Fusion der Städtische Kliniken Neuss -Lukaskrankenhaus- GmbH mit der Rhein-Kreis Neuss Kliniken GmbH entstandene Beteiligung an der Rheinland Klinikum Neuss GmbH wurde erstmalig im Berichtsjahr 2019 in Höhe von T€ 47.381 unter dieser Position ausgewiesen. Zum 31. Dezember 2021 beträgt der Wertansatz der Anteile an der Rheinland Klinikum Neuss GmbH T€ 41.493 (Vorjahr T€ 46.186). Die Minderung resultiert vollständig aus dem anteiligen Jahresfehlbetrag 2021 in Höhe von T€ 4.694.

**A.1.3.3 Übrige Beteiligungen**

<b>31.12.2021</b>	<b>70.484 T€</b>
31.12.2020	70.497 T€

Unter dieser Bilanzposition werden die folgenden im Konzern Stadt Neuss gehaltenen Beteiligungen ausgewiesen:

	31.12.2021	31.12.2020
	<u>T€</u>	<u>T€</u>
Stadtwerke Neuss Energie und Wasser Beteiligungs-GmbH	18.691	18.691
Thüga Erneuerbare Energien GmbH & Co. KG, Hamburg	17.258	17.258
KOM9 GmbH & Co. KG, Freiburg im Breisgau	14.593	14.593
Kreiswerke Grevenbroich GmbH	9.769	9.769
Gemeinnützige Werkstätten Neuss GmbH, Neuss	5.627	5.627
STEAG Windpark Ullersdorf GmbH & Co. KG, Jamlitz	1.591	1.591
GREEN GECCO Beteiligungsgesell. mbH & Co. KG, Troisdorf	889	889
Windpark Jüchen GmbH, Roth	657	669
ITK Rheinland, Neuss	369	369
Wasserverbund Niederrhein GmbH, Moers	199	199
PRENU Projektgesellschaft für rationelle Energienutzung in Neuss mbH, Neuss	168	168
WLN Wasserlabor Niederrhein GmbH, Mönchengladbach	144	144
Verkehrsverbund Rhein-Ruhr	138	138
Wasserübernahme Neuss-Wahlscheid GmbH, Neuss	112	112
<b>Zwischensumme</b>	<u>70.205</u>	<u>70.217</u>

Übertrag von Seite 33	70.205	70.217
Regiobahn GmbH, Mettmann	85	85
Lokalradio Kreis Neuss GmbH & Co. KG, Neuss	56	56
West-Bus GmbH, Krefeld	40	40
KlickEnergie GmbH & Co. KG, Neuss	35	35
Trinkwasserverbund Niederrhein TWN GmbH, Grevenbroich	25	25
Neuss-Düsseldorfer Häfen Verwaltungs GmbH, Neuss	16	16
Schulgebäude am Stadtwald GmbH, Neuss	12	12
KlickEnergie Verwaltungs GmbH, Neuss	9	9
d-NRW AöR	1	1
GREEN GECCO Beteiligungsgesellschaft Verwaltungs GmbH, Troisdorf	0	1
ARGE PARK für erneuerbare Energien, Niederkrüchten	0	0
Verkehrsgesellschaft Kreis Neuss GmbH, Neuss	0	0
	70.484	70.497

Bei den hier ausgewiesenen Beteiligungen handelt es sich sowohl um assoziierte Betriebe von untergeordneter Bedeutung als auch um Beteiligungen, auf die von der Stadt Neuss weder ein maßgeblicher noch ein beherrschender Einfluss ausgeübt werden kann.

#### A.1.3.4 Sondervermögen

<b>31.12.2021</b>	<b>25.852 T€</b>
31.12.2020	25.852 T€

Der Ausweis entspricht unverändert dem Wertansatz der eigenbetriebsähnlichen Einrichtung „Städtische Friedhöfe Neuss“, die nach dem Grundsatz der Wesentlichkeit und Wirtschaftlichkeit nicht in die Konsolidierung einbezogen wurde.

#### A.1.3.5 Wertpapiere des Anlagevermögens

<b>31.12.2021</b>	<b>12 T€</b>
31.12.2020	13 T€

Dem Anlagevermögen zuzurechnende Wertpapiere, die nicht zu den Anteilen an verbundenen Unternehmen oder Beteiligungen gehören, werden unter diesem Posten ausgewiesen. Hierzu zählen übertragbare Inhaber- und Orderpapiere, die der längerfristigen Kapitalanlage dienen. Im Einzelnen werden unter dieser Position im Wesentlichen unverändert folgende Wertpapiere ausgewiesen:

- ▶ Kapitalmarktpapiere (z.B. Aktien, Investmentanteile, Fondsanteile):  
Oikocredit Westdeutscher Förderkreis e.V., Düsseldorf 2 T€
- ▶ GmbH-Anteile:  
ekz.bibliotheksservice GmbH, Reutlingen 10 T€

Die im Vorjahr mit T€ 1 unter dieser Position ausgewiesenen Geschäftsanteile am Verband der kommunalen RWE-Aktionäre GmbH, Essen, wurden mit Vertrag vom 15. Juni 2021 an den Landschaftsverband Westfalen-Lippe veräußert.

**A.1.3.6 Ausleihungen**

<b>31.12.2021</b>	<b>4.830 T€</b>
31.12.2020	3.088 T€

Ausleihungen stellen langfristige Finanz- und Kapitalforderungen dar. Hierzu zählen Hypotheken, Grund- und Rentenschulden, Darlehen sowie Genossenschaftsanteile.

Ausleihungen an verbundene Unternehmen

<b>31.12.2021</b>	<b>946 T€</b>
31.12.2020	1.081 T€

Die ausgewiesene Ausleihung besteht gegenüber der LuKiTa Neusser Kindertageseinrichtungen GmbH, die aus Gründen der Wesentlichkeit und Wirtschaftlichkeit nicht in die Konsolidierung einbezogen wurde.

Aufgrund der Einheitstheorie und daraus abgeleitet der Fiktion der rechtlichen Einheit wurden im Rahmen der Schuldenkonsolidierung Ausleihungen an verbundene Unternehmen in Höhe von T€ 31.159 (Vorjahr T€ 34.444) eliminiert.

Ausleihungen an Beteiligungen

<b>31.12.2021</b>	<b>2.226 T€</b>
31.12.2020	0 T€

Die ausgewiesene Ausleihung resultiert aus einem der Rheinland Klinikum Neuss GmbH im Berichtsjahr gewährten Darlehen.

Ausleihungen an Sondervermögen

<b>31.12.2021</b>	<b>1.294 T€</b>
31.12.2020	1.467 T€

Eine Ausleihung der Stadt Neuss an die Städtische Friedhöfe Neuss wird seit dem Berichtsjahr 2010 brutto bilanziert und nicht mehr mit den Krediten für Investitionen saldiert ausgewiesen. Alle übrigen Ausleihungen an Sondervermögen in Höhe von T€ 71.852 (Vorjahr T€ 79.548) wurden aufgrund der Fiktion der rechtlichen Einheit im Rahmen der Schuldenkonsolidierung eliminiert.

Sonstige Ausleihungen

<b>31.12.2021</b>	<b>366 T€</b>
31.12.2020	541 T€

Im Rahmen der Schuldenkonsolidierung wurden der Neusser Bauverein GmbH gewährte städtische Wohnungsbaudarlehen in Höhe von T€ 44 (Vorjahr T€ 46) eliminiert. Die verbliebenen sonstigen Ausleihungen setzten sich im Wesentlichen aus städtischen Wohnungsbaudarlehen an Konzernfremde (T€ 127; Vorjahr T€ 173), Ausleihungen im Zusammenhang mit der E-Mobilität an Mitarbeiter (T€ 25; Vorjahr T€ 49), einer Ausleihung an den Reitsportverein im Sportclub 1936 e.V. Neuss Grimlinghausen (T€ 49; Vorjahr T€ 54) sowie Genossenschaftsanteilen in Höhe von T€ 40 (Vorjahr T€ 55) zusammen

## A.2 Umlaufvermögen

<b>31.12.2021</b>	<b>192.685 T€</b>
31.12.2020	176.329 T€

Das Umlaufvermögen umfasst die Vermögensgegenstände, die zum kurzfristigen Verbrauch oder zur Weiterveräußerung bestimmt sind oder der finanziellen Geschäftsabwicklung dienen. Genauer werden darunter Barmittel sowie andere Vermögensgegenstände verstanden, die innerhalb eines Jahres in Barmittel umgewandelt werden können und nicht dazu bestimmt sind, dem Konzern Stadt Neuss längerfristig zu dienen.

### A.2.1 Vorräte

<b>31.12.2021</b>	<b>40.265 T€</b>
31.12.2020	38.428 T€

Vorräte sind Gegenstände des Umlaufvermögens, die entweder zum Verbrauch oder zur Weiterveräußerung angeschafft oder hergestellt worden sind. Sie gliedern sich in Roh-, Hilfs-, Betriebsstoffe, unfertige und fertige Erzeugnisse sowie Handelswaren.

Die Roh-, Hilfs- und Betriebsstoffe sowie Waren sind zu fortgeschriebenen Durchschnittspreisen, höchstens zum niedrigeren Marktpreis am Bilanzstichtag bewertet. Auf eine Anpassung angewandter Bewertungsvereinfachungsverfahren wurde aus Wesentlichkeitsgründen verzichtet, § 51 Abs. 1 und Abs. 2 KomHVO NRW i.V.m. § 308 Abs. 2 Satz 3 HGB. Verkaufsgrundstücke sind nach dem strengen Niederstwertprinzip verlustfrei bewertet. Die Anschaffungs- bzw. Herstellungskosten sind nach dem für das Anlagevermögen erläuterten Verfahren ermittelt worden.

Festwerte bestehen in folgenden Bereichen:

- ▶ Kultur, Bibliothek (unverändert T€ 67):  
Museumsshop Clemens-Sels-Museum
- ▶ Feuerwehr (unverändert T€ 29):  
Treibstoffvorräte

#### Roh-, Hilfs-, Betriebsstoffe

<b>31.12.2021</b>	<b>3.226 T€</b>
31.12.2020	3.129 T€

Roh-, Hilfs- und Betriebsstoffe sind fremdbezogene Stoffe, die noch unverarbeitet oder nicht verbraucht sind.

Im Wesentlichen enthält diese Position Baustoffe für Installationen und Werbemittel der Stadtwerke Neuss Energie und Wasser GmbH (T€ 1.567; Vorjahr T€ 1.410) sowie Ersatzteile für die Instandsetzung von Maschinen und maschinellen Anlagen der InfraStruktur Neuss AöR (T€ 702; Vorjahr T€ 847).

#### Waren und Verkaufsgrundstücke

<b>31.12.2021</b>	<b>16.368 T€</b>
31.12.2020	16.643 T€

Waren sind fremdbezogene Vermögensgegenstände, die ohne wesentliche Be- oder Verarbeitung weiterveräußert werden.

Der unter dieser Position zum 31. Dezember 2021 ausgewiesene Betrag setzt sich im Wesentlichen aus zum Verkauf bestimmten städtischen Grundstücken im Entwicklungsgebiet Allerheiligen (T€ 4.449; Vorjahr T€ 4.417) sowie aus zum Verkauf stehenden Grundstücken des Gebäudemanagements Neuss für das verpachtete Grundstück der ehemaligen Heinrich-Böll-Schule sowie das Restteilgrundstück der ehemaligen Münsterschule (unverändert T€ 1.598), der Liegenschaften und Vermessung Neuss im Wesentlichen aus abgeschlossenen Umlegungsverfahren (T€ 9.751; Vorjahr T€ 9.929) sowie der städtischen ehemaligen Bezirkssportanlage Hammer Landstraße (T€ 412; Vorjahr T€ 523) zusammen.

Unfertige Erzeugnisse, unfertige Leistungen

<b>31.12.2021</b>	<b>20.319 T€</b>
31.12.2020	18.028 T€

Unfertige Erzeugnisse sind Vermögensgegenstände, für die bereits durch Be- oder Verarbeitung Aufwendungen entstanden sind, die jedoch noch nicht den Zustand erreicht haben, in dem sie veräußert werden können. Unfertige Leistungen sind in Arbeit befindliche Aufträge bzw. noch nicht abgerechnete Leistungen.

Der Ausweis im Berichtsjahr enthält im Wesentlichen noch nicht abgerechnete Betriebs- und Heizkosten der Neusser Bauverein GmbH in Höhe von T€ 18.298 (Vorjahr T€ 17.973), denen auf der Passivseite erhaltene Anzahlungen der Mieter in Höhe von T€ 18.815 (Vorjahr T€ 18.300) gegenüberstehen.

Geleistete Anzahlungen für Vorräte

<b>31.12.2021</b>	<b>351 T€</b>
31.12.2020	627 T€

Geleistete Anzahlungen für Vorräte sind Vorauszahlungen an Dritte im Rahmen eines schwebenden Geschäftes für eine von diesen zu erbringende Lieferung oder Leistung.

Der hier ausgewiesene Betrag betrifft vollständig Bauvorbereitungskosten der Neusser Bauverein GmbH für die Baumaßnahmen Augustinus-Park und Elise-Stoffels-Straße.

**A.2.2 Forderungen und sonstige Vermögensgegenstände**

<b>31.12.2021</b>	<b>90.625 T€</b>
31.12.2020	81.694 T€

Forderungen und sonstige Vermögensgegenstände sind zum Nennwert angesetzt. Erkennbare Risiken wurden durch entsprechende Wertberichtigungen berücksichtigt. Restlaufzeiten sind im Gesamtforderungsspiegel unter Gliederungspunkt 5.1 dargestellt.

Aus der Fiktion, dass die Stadt Neuss und sämtliche unter ihrer einheitlichen Leitung stehenden verselbstständigten Aufgabenbereiche eine wirtschaftliche Einheit bilden, folgt, dass es keine Schuldbeziehungen zwischen den einbezogenen Betrieben geben kann. Daher wurden im Rahmen der Schuldenkonsolidierung Forderungen in Höhe von T€ 156.792 (Vorjahr T€ 187.975) eliminiert.

**A.2.2.1 Forderungen**

<b>31.12.2021</b>	<b>77.799 T€</b>
31.12.2020	68.074 T€

Öffentlich-rechtliche Forderungen und Forderungen aus Transferleistungen

<b>31.12.2021</b>	<b>41.363 T€</b>
31.12.2020	41.437 T€

Privatrechtliche Forderungen

<b>31.12.2021</b>	<b>36.435 T€</b>
31.12.2020	26.637 T€

**A.2.2.2 Sonstige Vermögensgegenstände**

<b>31.12.2021</b>	<b>12.826 T€</b>
31.12.2020	13.620 T€

**A.2.3 Wertpapiere des Umlaufvermögens**

<b>31.12.2021</b>	<b>16.409 T€</b>
31.12.2020	16.855 T€

Wertpapiere des Umlaufvermögens unterscheiden sich von denen des Anlagevermögens lediglich durch den Zweck: Sie sind nicht bestimmt, dauerhaft dem Konzern Stadt Neuss zu dienen. Sie sind zu Anschaffungskosten oder dem niedrigeren Börsen- oder Marktwert am Bilanzstichtag bilanziert worden.

Die Berichtsposition weist verschiedene Unternehmensanleihen der Stadtwerke Neuss Energie und Wasser GmbH aus, die über die Sparkasse Neuss, Neuss, die Bethmann Bank AG, Frankfurt am Main, die Landesbank Baden-Württemberg, Stuttgart, und die Quirin Privatbank AG, Berlin, gekauft wurden.

**A.2.4 Liquide Mittel**

<b>31.12.2021</b>	<b>45.387 T€</b>
31.12.2020	39.352 T€

Die liquiden Mittel beinhalten die Kassenbestände und Guthaben bei Kreditinstituten. Sie sind zum Nominalbetrag angesetzt. Die Zahlungsströme des Berichtsjahres, die zur Verminderung der liquiden Mittel führten, sind der Gesamtkapitalflussrechnung nach § 50 Abs. 1 Nr. 4 KomHVO NRW zu entnehmen.

Der Anstieg der liquiden Mittel ist im Wesentlichen auf die Veränderungen im Cashmanagement des Konzerns Stadt Neuss zurückzuführen.

**A.3 Aktive Rechnungsabgrenzung**

<b>31.12.2021</b>	<b>18.742 T€</b>
31.12.2020	18.412 T€

Als aktive Rechnungsabgrenzungsposten wurden vor dem Bilanzstichtag geleistete Zahlungen ausgewiesen, soweit sie Aufwand für eine bestimmte Zeit nach diesem Tag darstellen. Der Ansatz erfolgt zum Nennwert.

Ausgewiesen werden in dieser Position im Wesentlichen mit mehrjähriger und einklagbarer Gegenleistungsverpflichtung verbundene Zuwendungen für Kindertagesstätten, Jugend- und Sporteinrichtungen nach § 44 Abs. 2 KomHVO NRW (T€ 8.585; Vorjahr T€ 8.408), Betriebskostenzuschüsse an nicht-städtische Tageseinrichtungen für Kinder (T€ 6.284; Vorjahr T€ 5.785), Bezüge der Beamten und Versorgungsempfänger (T€ 2.368; Vorjahr T€ 2.239), sowie vorausgeleistete Zahlungen für das Leasing von Bürogeräten, Unterhaltsvorschussleistungen sowie Aufwandsentschädigungen für Ratsmitglieder. □



**P PASSIVA****P.1 Eigenkapital**

<b>31.12.2021</b>	<b>985.064 T€</b>
31.12.2020	1.002.709 T€

Die Zusammensetzung und Entwicklung des Gesamteigenkapitals des Konzerns Stadt Neuss ist dem Gesamteigenkapitalspiegel nach § 50 Abs. 1 Nr. 5 KomHVO NRW zu entnehmen.

**P.1.1 Allgemeine Rücklage Konzern**

<b>31.12.2021</b>	<b>925.755 T€</b>
31.12.2020	914.668 T€

Allgemeine Rücklage Stadt Neuss und Verrechnungen nach § 44 III KomHVO NRW

<b>31.12.2021</b>	<b>787.980 T€</b>
31.12.2020	787.374 T€

Nach § 44 Abs. 3 KomHVO NRW sind Erträge und Aufwendungen aus dem Abgang sowie der Veräußerung von Vermögensgegenständen des Anlagevermögens sowie Wertveränderungen von Finanzanlagen erfolgsneutral mit der allgemeinen Rücklage zu verrechnen. Im Jahresabschluss der Stadt Neuss wurden im Berichtsjahr Verrechnungen mit der allgemeinen Rücklage in Höhe von insgesamt T€ -52 (Vorjahr T€ -241) vorgenommen. Die darin enthaltene Abwertung der Anteile an der Neusser Marketing GmbH & Co. KG in Höhe von T€ 60 wurde im Rahmen der Kapitalkonsolidierung eliminiert.

Die in den handelsrechtlichen Einzelabschlüssen der einbezogenen verselbstständigten Aufgabenbereiche ausgewiesenen Erträge und Aufwendungen aus dem Abgang sowie der Veräußerung von Vermögensgegenständen des Anlagevermögens sowie Wertveränderungen von Finanzanlagen wurden im Rahmen der Aufstellung des Gesamtabschlusses in die Allgemeine Rücklage umgebucht.

Insgesamt wurden im Konzern Stadt Neuss folgende Verrechnungen vorgenommen:

	2021	2020
	<u>T€</u>	<u>T€</u>
• Erträge aus der Veräußerung von Vermögensgegenständen des Anlagevermögens	607	1.657
• Aufwendungen aus dem Abgang/der Veräußerung von Vermögensgegenständen des Anlagevermögens	-35	-262
• Wertveränderungen von Finanzanlagen	0	264
• Anderen Gesellschaftern zuzurechnende Verrechnung von Erträgen und Aufwendungen nach § 44 Abs. 3 KomHVO NRW	34	15
	<u>607</u>	<u>1.674</u>

Kapitalrücklage

<b>31.12.2021</b>	<b>160 T€</b>
31.12.2020	160 T€

Gewinnrücklage

<b>31.12.2021</b>	<b>69.040 T€</b>
31.12.2020	64.053 T€

Die Erhöhung der Gewinnrücklage ist auf die Einstellung von Teilen der Jahresüberschüsse 2020 der Stadtwerke Neuss GmbH (T€ 4.000, Vorjahr T€ 12.646), der gc Wärmedienste GmbH (T€ 500; Vorjahr T€ 500), der Abfall- und Wertstofflogistik Neuss GmbH (T€ 311; Vorjahr T€ 622) sowie der Bauverein GmbH (T€ 176; Vorjahr T€ 325 abzüglich T€ 1 Minderheitenanteil) zurückzuführen.

Verrechneter Geschäfts- oder Firmenwert

<b>31.12.2021</b>	<b>-2.766 T€</b>
31.12.2020	-2.766 T€

Die im Rahmen der Erstkonsolidierung zum 01. Januar 2007 aufgedeckten Geschäfts- oder Firmenwerte wurden nach § 51 Abs. 1 und 2 KomHVO NRW i.V.m. § 309 Abs. 1 Satz 3 HGB a.F. offen mit den Rücklagen verrechnet. Der ausgewiesene Betrag setzt sich wie folgt zusammen:

- Abfall- und Wertstofflogistik Neuss GmbH 2.729 T€
- Neusser Marketing GmbH & Co. KG 37 T€

Gesamtergebnisvortrag

<b>31.12.2021</b>	<b>71.341 T€</b>
31.12.2020	65.848 T€

Unter dieser Position werden sowohl Gewinn- und Verlustvorträge aus den Einzelabschlüssen der vollkonsolidierten verselbstständigten Aufgabenbereiche als auch der Saldo von in Vorjahren vorgenommenen erfolgswirksamen Konzernbuchungen ausgewiesen.

**P.1.2 Sonderrücklage**

<b>31.12.2021</b>	<b>205 T€</b>
31.12.2020	205 T€

Die Sonderrücklage enthält die nach dem Erstkonsolidierungstichtag zum Ausbau der Abwasseranlagen erhaltenen zweckgebundenen öffentlichen Fördermittel der InfraStruktur Neuss AöR.

**P.1.3 Ausgleichsrücklage**

<b>31.12.2021</b>	<b>43.819 T€</b>
31.12.2020	50.702 T€

Die Ausgleichsrücklage wurde im Berichtsjahr entsprechend des Beschlusses des Rates der Stadt Neuss vom 17. Dezember 2021 um den Jahresfehlbetrag 2020 in Höhe von T€ 6.882 vermindert (Vorjahr T€ 539).

**P.1.4 Gesamtjahresergebnis Konzernanteil**

<b>31.12.2021</b>	<b>-17.416 T€</b>
31.12.2020	3.338 T€

Das Gesamtjahresergebnis Konzernanteil beinhaltet neben den von der Stadt Neuss und ihren vollkonsolidierungspflichtigen verselbstständigten Aufgabenbereichen erwirtschafteten Ergebnisbeiträgen die im Rahmen der Aufstellung des Gesamtabchlusses vorgenommenen erfolgswirksamen Konzernbuchungen zur Vereinheitlichung von Ansatz und Bewertung, zur Vorbereitung der Schulden- sowie Aufwands- und Ertragskonsolidierung sowie Buchungen im Rahmen der Kapitalkonsolidierung.

**P.1.5 Ausgleichsposten für Anteile anderer Gesellschafter**

<b>31.12.2021</b>	<b>32.701 T€</b>
31.12.2020	33.796 T€

Die Verminderung des Ausgleichspostens für Anteile anderer Gesellschafter resultiert mit T€ 269 aus der Übertragung der Aktien der Minderheitsaktionäre der damaligen Neusser Bauverein AG auf die Stadt Neuss als Hauptaktionärin gegen Gewährung einer Barabfindung (Squeeze-Out).

Zusätzliche Veränderungen des Ausgleichspostens für Anteile anderer Gesellschafter ergeben sich aus den auf die anderen Gesellschafter der Stadtwerke Neuss Energie und Wasser GmbH entfallenden negativen Erfolgsbeiträgen aus der Abschreibung der im Erstkonsolidierungszeitpunkt aufgedeckten stillen Reserven (T€ -757; Vorjahr T€ -764), der im Rahmen der Intercompany-Abstimmung notwendigen Buchungen (T€ -36; Vorjahr T€ 150) sowie den auf die anderen Gesellschafter entfallenden Anteil der erfolgsneutralen Verrechnungen nach § 44 Abs. 3 KomHVO NRW (T€ -34; Vorjahr T€ -29).

**P.2 Passivischer Unterschiedsbetrag aus der Kapitalkonsolidierung**

<b>31.12.2021</b>	<b>10.323 T€</b>
31.12.2020	11.466 T€

Im Rahmen der bei der Stadt Neuss durchgeführten Kapitalkonsolidierung nach der Neubewertungsmethode gemäß § 51 Abs. 1 und Abs. 2 KomHVO NRW i.V.m. § 301 Abs. 1 Nr. 2 HGB wird der Beteiligungsbuchwert der jeweiligen Muttergesellschaft mit dem anteiligen neubewerteten Eigenkapital des zugehörigen Tochterunternehmens zum Erstkonsolidierungstichtag 01. Januar 2007 verrechnet.

Zur zutreffenden Berücksichtigung der indirekten Minderheitenanteile im mehrstufigen Konzern Stadt Neuss werden vorläufige Unterschiedsbeträge aus Vorstufen als Korrektur des konsolidierungspflichtigen Kapitals in die weitere Konsolidierung übernommen. Passivische Unterschiedsbeträge werden somit lediglich auf der letzten Konzernstufe ausgewiesen.

Der im Rahmen der Erstkonsolidierung auf den 01. Januar 2007 ermittelte passivische Unterschiedsbetrag aus der Kapitalkonsolidierung des Teilkonzerns Neusser Bauverein GmbH (T€ 105) wurde bereits in Vorjahren vollständig aufgelöst. Die Auflösung des auf den Teilkonzern Stadtwerke Neuss GmbH entfallenden passivischen Unterschiedsbetrags aus der Kapitalkonsolidierung wurde in 2021 unverändert mit T€ 1.143 vorgenommen. Zusätzlich besteht seit dem Berichtsjahr 2019 ein passivischer Unterschiedsbetrag aus der Erstkonsolidierung eines neuen Anteils an der Neusser Bauverein GmbH in Höhe von T€ 25.

**P.3 Sonderposten**

<b>31.12.2021</b>	<b>263.480 T€</b>
31.12.2020	264.989 T€

Sonderposten für Zuwendungen

<b>31.12.2021</b>	<b>183.589 T€</b>
31.12.2020	184.474 T€

Die zum Nennwert angesetzten Sonderposten für Zuwendungen beinhalten insbesondere zweckgebundene Zuweisungen des Landes NRW für investive Maßnahmen innerhalb des Konzerns Stadt Neuss, zur Unterstützung der kommunalen Aufwendungen im Schulbereich einschließlich Offener Ganztagschulen sowie zur Förderung von Tageseinrichtungen für Kinder und von Trägern der offenen Jugendarbeit. Daneben werden unter dieser Position Zuwendungen privater Erschließungsträger für Investitionen in das Kanalnetz der InfraStruktur Neuss AöR, Zuschüsse des Verkehrsverbundes Rhein-Ruhr für Fahrzeuge des ÖPNV der Stadtwerke Neuss GmbH sowie die Feuerschutz- und Sportpauschale ausgewiesen.

Der Sonderposten für Zuwendungen wird entsprechend der Nutzungsdauer der durch die Zuwendung finanzierten Vermögensgegenstände ertragswirksam aufgelöst.

Sonderposten für Beiträge

<b>31.12.2021</b>	<b>65.542 T€</b>
31.12.2020	67.269 T€

Die Sonderposten für Beiträge enthalten hauptsächlich die von Grundstückseigentümern erhobenen Erschließungsbeiträge nach dem Baugesetzbuch (BauGB) sowie die Abgaben und Beiträge für die Verbesserung von Straßen, Wegen und Plätzen nach dem Kommunalabgabengesetz (KAG NRW).

Sie werden zum Nennwert angesetzt und entsprechend der Nutzungsdauer der betroffenen Vermögensgegenstände ertragswirksam aufgelöst.

Sonderposten für den Gebührenaussgleich

<b>31.12.2021</b>	<b>7.297 T€</b>
31.12.2020	9.529 T€

Nach § 6 Abs. 2 Satz 3 KAG NRW sind Kostenüberdeckungen am Ende eines Kalkulationszeitraumes innerhalb der nächsten vier Jahre auszugleichen. Die Jahresüberschüsse der kostenrechnenden Einrichtungen werden daher in einen Sonderposten für den Gebührenaussgleich eingestellt und in den Folgejahren zur Entlastung der Gebühren aufgelöst.

Der Bestand zum 31. Dezember 2021 setzt sich aus folgenden Überschüssen zusammen:

o Rettungswesen	aus 2021	161 T€	
o Abfallentsorgung	aus 2018	0 T€	(Vorjahr 334 T€)
	aus 2019	833 T€	(Vorjahr 833 T€)
	aus 2020	251 T€	(Vorjahr 251 T€)
o Abwasserentsorgung	aus 2017	0 T€	(Vorjahr 3.789 T€)
	aus 2018	2.403 T€	(Vorjahr 2.403 T€)
	aus 2019	729 T€	(Vorjahr 729 T€)
	aus 2020	1.002 T€	(Vorjahr 1.190 T€)
	aus 2021	1.919 T€	

Sonstige Sonderposten

<b>31.12.2021</b>	<b>7.052 T€</b>
31.12.2020	3.717 T€

Neben dem Sonderposten aus der unselbständigen Steins-Stiftung, der sich entsprechend der ebenfalls bilanzierten Vermögensgegenstände als Teil des Stiftungsvermögens entwickelt, werden unter dieser Position auch Sonderposten für Schenkungen an das Clemens-Sels-Museum sowie der Investitionskredit „Gute Schule 2020“ ausgewiesen.

Die Erhöhung im Berichtsjahr ist im Wesentlichen auf die Umbuchung des Investitionskredits „Gute Schule“ in Höhe von T€ 3.604 von den erhaltenen Anzahlungen zurückzuführen. Analog zur Darlehenstilgung wurde der Sonderposten im Berichtsjahr mit T€ 285 aufgelöst. Der in 2019 im Jahresabschluss der Stadt Neuss im Rahmen der Ergänzung der Kunstsammlung –Im Auftrag der Gesellschaft– gebildete Sonderposten wurde, soweit er auf im Wege der Vollkonsolidierung zu berücksichtigende verselbstständigte Aufgabenbereiche entfiel, im Rahmen der Schuldenkonsolidierung eliminiert.

**P.4 Rückstellungen**

<b>31.12.2021</b>	<b>506.964 T€</b>
31.12.2020	507.764 T€

Rückstellungen sind in Höhe des nach vernünftiger kaufmännischer Beurteilung notwendigen Erfüllungsbetrags angesetzt. Sie wurden so bemessen, dass erkennbare Risiken und ungewisse Verbindlichkeiten abgedeckt werden.

Pensionsrückstellungen

<b>31.12.2021</b>	<b>416.268 T€</b>
31.12.2020	404.974 T€

Pensionsrückstellungen nach beamtenrechtlichen Vorschriften wurden mit dem im Teilwertverfahren ermittelten Barwert angesetzt (§ 37 KomHVO NRW). Die versicherungsmathematische Berechnung erfolgte mittels der EDV-Software Haessler Pensionsrückstellung HPR 6.0.8.1 durch den Personalservice der Stadt Neuss. Den Berechnungen liegen die versicherungsmathematischen Grundwerte auf Basis der Richttafeln 2018 G von Dr. K. Heubeck, Köln, und ein Rechnungszinsfuß von 5% (§ 37 Abs. 1 KomHVO NRW) zu Grunde. Das durchschnittliche Pensionierungsalter wird mit 62 Jahren (Vorjahr 61 Jahre) angenommen.

Rückstellungen für nicht nach beamtenrechtlichen Vorschriften gewährte Pensionen wurden nach dem Teilwertverfahren unter Berücksichtigung von zukünftigen Entgelt- und Rentenanpassungen ermittelt. Dabei wurden die Richttafeln 2018 G von Klaus Heubeck sowie ein Abzinsungssatz von 1,87% (Vorjahr 2,3%) bei einer restlichen Laufzeit von 15 Jahren, ein unveränderter Gehaltstrend in Höhe von 2% - 4% p.a. sowie ein Rententrend in Höhe von 1% - 2% p.a. (Vorjahr 1,75% - 2% p.a.) zugrunde gelegt. Der Teil der Zuführung, der auf den Zinsanteil entfällt, wurde unter Zinsen und ähnliche Aufwendungen ausgewiesen.

Die Rückstellungen für Beihilfeverpflichtungen wurden nach § 37 Abs. 1 Satz 5 KomHVO NRW pauschal mit einem Prozentsatz von unverändert 22,44 v.H. auf die Pensionsverpflichtungen nach beamtenrechtlichen Vorschriften ermittelt.

Die Deckungslücke zwischen dem Vermögen der Rheinischen Versorgungskassen (RZVK), Köln, und den bestehenden Versorgungsverpflichtungen gegenüber den im Konzern Stadt Neuss beschäftigten Angestellten wurde für einige Betriebe des Konzernkreises Stadt Neuss

durch versicherungsmathematische Gutachten ermittelt. In Höhe des bezifferten Risikos wird unter dieser Position eine Rückstellung in Höhe von T€ 60.078 (Vorjahr T€ 54.395) zur teilweisen Abdeckung des Risikos ausgewiesen.

#### Instandhaltungsrückstellungen

<b>31.12.2021</b>	<b>790 T€</b>
31.12.2020	2.362 T€

Nach § 37 Abs. 4 KomHVO NRW sind Rückstellungen für unterlassene Instandhaltung von Sachanlagen zu bilden, sofern sie hinreichend konkret beabsichtigt ist und als bisher unterlassen bewertet werden muss.

Der hier ausgewiesene Betrag setzt sich überwiegend aus bei der Stadtwerke Neuss Energie und Wasser GmbH (T€ 272; Vorjahr T€ 577), der InfraStruktur Neuss AöR (T€ 269; Vorjahr T€ 587), der Stadt Neuss (T€ 107; Vorjahr T€ 126), dem Gebäudemanagement Stadt Neuss (T€ 85; Vorjahr T€ 285) sowie dem Tiefbaumanagement der Stadt Neuss (T€ 38; Vorjahr T€ 87) gebildeten Instandhaltungsrückstellungen zusammen.

Die im Vorjahr hier ausgewiesenen Instandhaltungsrückstellungen der Neusser Bauverein GmbH in Höhe von T€ 600 wurden im Berichtsjahr vollständig in Anspruch genommen.

#### Steuerrückstellungen

<b>31.12.2021</b>	<b>1.879 T€</b>
31.12.2020	3.559 T€

Steuerrückstellungen bestehen für ungewisse Verbindlichkeiten aus Körperschaftsteuer und Solidaritätszuschlag sowie für Risiken aus steuerlichen Außenprüfungen. Rückstellungen für Gewerbesteuer wurden im Rahmen der Aufstellung des Gesamtabschlusses eliminiert.

Die Zuführungen zu den Rückstellungen für Körperschaftsteuer sowie Solidaritätszuschlag ergeben sich aus dem selbst errechneten Steuersoll für das Berichtsjahr, vermindert um die bereits geleisteten Vorauszahlungen.

Der im Berichtsjahr ausgewiesene Betrag entfällt vollständig (T€ 1.836; Vorjahr T€ 3.559) auf bei der Stadt Neuss gebildete Rückstellungen für auf Ausschüttungen von verbundenen Unternehmen sowie auf Gewinne von Betrieben gewerblicher Art anfallende Kapitalertrag- und Körperschaftsteuer sowie Solidaritätszuschlag. Rückstellungen für Körperschaftsteuer und Solidaritätszuschlag für noch nicht veranlagte Jahre der Stadtwerke Neuss GmbH werden wie bereits im Vorjahr aufgrund bestehender Steuererstattungsansprüche nicht ausgewiesen.

#### Sonstige Rückstellungen

<b>31.12.2021</b>	<b>88.026 T€</b>
31.12.2020	96.869 T€

Die sonstigen Rückstellungen enthalten alle am Bilanzstichtag erkennbaren Risiken und ungewisse Verpflichtungen. Sie wurden in Höhe des nach vernünftiger kaufmännischer Beurteilung notwendigen Erfüllungsbetrages gebildet. Die in Anspruch genommenen Rückstellungen wurden zweckentsprechend verwendet; nicht mehr benötigte Beträge wurden aufgelöst.

Unter dieser Position werden im Wesentlichen Rückstellungen für die folgenden Bereiche ausgewiesen:

- Personalbereich:
  - Rückstellungen für Altersteilzeit:  
Die versicherungsmathematische Berechnung der Rückstellungen für Altersteilzeit erfolgte entweder mittels der EDV-Software Haessler Pensionsrückstellung HPR 6.0.8.1 durch den Personalservice der Stadt Neuss oder durch einen externen Gutachter. Als Rechnungsgrundlage wurden die Richttafeln 2018 G von Dr. K. Heubeck angewandt. Die mit einem Rechnungszins von 1,35% (Vorjahr 1,6%) sowie einem Gehaltstrend von unverändert 2,0 - 2,5% p.a. berechneten Altersteilzeitrückstellungen einiger verselbstständigter Aufgabenbereiche wurden an die konzerneinheitlichen Berechnungsparameter angepasst.
  - Rückstellungen für Verpflichtungen der Stadt Neuss gegenüber anderen Dienstherrn gem. LBeamtVG (Landesbeamtenversorgungsgesetz) als Nachfolgeverordnung des VLVG (Versorgungslastenverteilungsgesetz) sowie des § 107b BeamtVersG (Gesetz über die Versorgung der Beamten und Richter des Bundes):  
Bei den Rückstellungen nach LBeamtVG handelt es sich um zukünftige Versorgungsausgleichsansprüche anderer Dienstherrn, die Beamte der Stadt Neuss übernommen haben.
  - Urlaubsrückstellungen;
  - Rückstellungen für die Verpflichtung aus Restrukturierung;
  - Rückstellungen für geleistete Überstunden;
  - Rückstellungen für Leistungszulagen;
  - Rückstellungen für Jubiläumszuwendungen, Prämien und Gratifikationen;
  - Rückstellungen für leistungsorientierte Bezahlung;
  - Rückstellungen für Abfindungen.
- Verkehrsbereich:
  - Rückstellung für Rückerstattungen § 148 SGB IX a.F.;
  - Rückstellung für Ausgleich SPNV/BVR;
  - Rückstellung für Übersteiger VRS/VRR.
- Ver- und Entsorgungsbereich:
  - Rückstellung für gasspezifische Risiken;
  - Rückstellung für Preisanpassungsklauseln;
  - Rückstellung für Abwasserabgabe;
  - Rückstellung für Anlageninstandhaltung aus Betreiberverträgen;
- Übrige:
  - Rückstellung für erhöhte Kreisumlagebelastung;
  - Rückstellungen für ausstehende Rechnungen;
  - Rückstellungen für Versicherungsbeiträge;
  - Rückstellungen für Prozessrisiken;
  - Rückstellungen für Verpflichtungen aus Schadensersatzverpflichtungen;
  - Rückstellungen für ausstehende Transferleistungen;
  - Rückstellungen für Mieterstattungen;
  - Rückstellungen für Jahresabschlusskosten;
  - Rückstellungen für übrige Sanierungsverpflichtungen;
  - Rückstellungen für Gefahr- und Schadenabwehr;
  - Rückstellung für Rückzahlung erhaltener Covid-19-Zuschüsse.

Die Rückstellungen für Urlaub, Überstunden und Altersteilzeit (T€ 15.785; Vorjahr T€ 16.935), für ausstehende Rechnungen (T€ 13.731; Vorjahr T€ 13.465), für gasspezifische Risiken (unverändert T€ 6.356), für die Kreisumlage (T€ 5.800; Vorjahr T€ 11.600), für die Verpflichtungen

der Stadt Neuss gegenüber anderen Dienstherrn gem. VLVG bzw. § 107b BeamtVersG (T€ 4.299; Vorjahr T€ 4.374), für die Verpflichtung aus Restrukturierung (T€ 3.547; Vorjahr T€ 4.920), für Transferleistungen (T€ 3.000; Vorjahr T€ 3.854) sowie für Mieterstattungen (T€ 2.600; Vorjahr T€ 300) bilden die höchsten Einzelwerte. Weitere wesentliche Rückstellungsgruppen bilden die Rückstellungen für Kosten für veräußerte Bauträgermaßnahmen, für Ausgleichszahlungen an andere Verkehrsunternehmen im Rahmen des öffentlichen Nahverkehrs, für die Abwasserabgabe, für leistungsorientierte Bezahlung sowie für Rückzahlung zuviel erhaltener Covid-19-Zuschüsse.

Die im Vorjahr gebildete Rückstellung für Preisanpassungsklauseln für Kundenverträge aus dem Gas- und Strombereich (T€ 3.707) wurde im Berichtsjahr bis auf T€ 150 aufgelöst, da eine Inanspruchnahme aufgrund von Zeitablauf nicht mehr wahrscheinlich ist.

## P.5 Verbindlichkeiten

<b>31.12.2021</b>	<b>955.878 T€</b>
31.12.2020	866.667 T€

Verbindlichkeiten sind mit ihrem Erfüllungsbetrag ausgewiesen, Rentenverpflichtungen zu ihrem Barwert. Restlaufzeiten sind im Gesamtverbindlichkeitspiegel unter Gliederungspunkt 5.2 dargestellt.

Aus der Fiktion, dass die Stadt Neuss und sämtliche unter ihrer einheitlichen Leitung stehenden verselbstständigten Aufgabenbereiche eine wirtschaftliche Einheit bilden, folgt, dass es keine Schuldbeziehungen zwischen den einbezogenen Betrieben geben kann. Daher wurden im Rahmen der Schuldenkonsolidierung Verbindlichkeiten in Höhe von T€ 259.846 (Vorjahr T€ 302.013) eliminiert.

### Verbindlichkeiten aus Krediten für Investitionen

<b>31.12.2021</b>	<b>813.285 T€</b>
31.12.2020	729.014 T€

Die unter den Verbindlichkeiten aus Krediten für Investitionen ausgewiesenen Darlehen betreffen im Wesentlichen Kommunalkredite sowie grundpfandrechtlich gesicherte Darlehen, die zur Finanzierung von Vermögensgegenständen des Anlagevermögens aufgenommen wurden. Zins- und Tilgungsleistungen wurden vereinbarungsgemäß geleistet. Die zum 31. Dezember 2021 ausgewiesenen Restschuldbestände stimmen mit den Tilgungsplänen, Saldenbestätigungen bzw. Kontoauszügen der Kreditgeber überein.

### Verbindlichkeiten aus Krediten zur Liquiditätssicherung

<b>31.12.2021</b>	<b>5.297 T€</b>
31.12.2020*	7.718 T€
31.12.2020	26.523 T€

Aufgrund einer Ausweisänderung werden zur Herstellung der Vergleichbarkeit der im Zeitablauf aufeinanderfolgenden Gesamtabschlüsse die Werte zum Berichtsjahresende (31.12.2021) sowie die tatsächlichen Vorjahreswerte (31.12.2020) in den Positionen „Verbindlichkeiten aus Krediten zur Liquiditätssicherung“ sowie „Sonstige Verbindlichkeiten“ um angepasste Vorjahresbeträge (31.12.2020\*) ergänzt. Die angepassten Vorjahreswerte wurden dabei so ermittelt, als ob die Änderung des Ausweises bereits im Vorjahr erfolgt wäre.

Die Stadt Neuss betreibt mit Unterstützung der Helaba Landesbank Hessen-Thüringen (ehemals WestLB AG) ein zentrales Cashmanagement. Die Girokonten der Stadt Neuss und der



am Cashmanagement beteiligten Gesellschaften bei der Sparkasse Neuss werden täglich über die im Cashmanagement geführten Unterkonten ausgeglichen. Die Verbindlichkeiten der Stadt Neuss aus Cashmanagement gegenüber vollkonsolidierten verselbstständigten Aufgabenbereichen sowie Verbindlichkeiten anderer vollkonsolidierter Teilnehmer am Cashmanagement gegenüber der Stadt Neuss wurden mit T€ 113.983 (Vorjahr T€ 129.315) im Rahmen der Schuldenkonsolidierung eliminiert.

Verbindlichkeiten aus Vorgängen, die einer Kreditaufnahme wirtschaftlich gleichkommen

<b>31.12.2021</b>	<b>1.900 T€</b>
31.12.2020	1.897 T€

Der ausgewiesene Betrag entspricht dem nach versicherungsmathematischen Grundsätzen berechneten Kapitalwert von Zahlungsverpflichtungen aus rentenbasierten Grundstückskaufverträgen. Der Berechnung wurde die durchschnittliche Lebenserwartung der Rentenberechtigten zum Stichtag und ein der jeweiligen Restlaufzeit der Verpflichtung entsprechender durchschnittlicher Marktzinssatz der vergangenen sieben Geschäftsjahre zugrunde gelegt. Die durchschnittliche Lebenserwartung wurde der Anlage zu § 14 Abs. 1 BewG (Vervielfältiger zur Berechnung des Kapitalwerts lebenslänglicher Nutzungen oder Leistungen für Bewertungsstichtage ab dem 01. Januar 2022, basierend auf der am 09. Juli 2021 veröffentlichten Sterbetafel 2018/2020 des Statistischen Bundesamtes) entnommen.

Verbindlichkeiten aus Lieferungen und Leistungen

<b>31.12.2021</b>	<b>46.060 T€</b>
31.12.2020	41.910 T€

Die Verbindlichkeiten aus Lieferungen und Leistungen enthalten Verpflichtungen aus Kauf-, Werk-, Werklieferungs-, Dienstleistungs-, Miet- und Pachtverträgen.

Verbindlichkeiten aus Transferleistungen

<b>31.12.2021</b>	<b>4.234 T€</b>
31.12.2020	5.252 T€

Die Verbindlichkeiten aus Transferleistungen enthalten Verpflichtungen ohne Anspruch auf Gegenleistung. Dazu zählen Leistungen im Rahmen der Sozialhilfe, der Jugendhilfe, der Sportförderung sowie Leistungen an sonstige wirtschaftliche Unternehmen.

Den Großteil des im Berichtsjahr ausgewiesenen Betrages bilden mit T€ 3.457 (Vorjahr T€ 2.929) Jugendhilfeleistungen der Stadt Neuss.

Sonstige Verbindlichkeiten

<b>31.12.2021</b>	<b>38.485 T€</b>
31.12.2020*	33.084 T€
31.12.2020	14.280 T€

Aufgrund einer Ausweisänderung werden zur Herstellung der Vergleichbarkeit der im Zeitablauf aufeinanderfolgenden Gesamtabschlüsse die Werte zum Berichtsjahresende (31.12.2021) sowie die tatsächlichen Vorjahreswerte (31.12.2020) in den Positionen „Verbindlichkeiten aus Krediten zur Liquiditätssicherung“ sowie „Sonstige Verbindlichkeiten“ um angepasste Vorjahresbeträge (31.12.2020\*) ergänzt. Die angepassten Vorjahreswerte wurden dabei so ermittelt, als ob die Änderung des Ausweises bereits im Vorjahr erfolgt wäre.

Die höchsten Einzelwerte der Sonstigen Verbindlichkeiten ergeben sich aus folgenden Verpflichtungen:

	31.12.2021	31.12.2020
	T€	T€
• Vereinnahmte Abschlagszahlungen für Westnetz GmbH	7.073	6.141
• Umlegungsverfahren Blausteinsweg	5.788	5.785
• Zweckgebundene Zuweisungen der Stadt Neuss	4.064	4.299
• Umsatzsteuer des Konzernkreises „Stadt Neuss“	3.202	3.040
• Kaufpreis-Rentenverpflichtung der Liegenschaften und Vermessung Neuss	1.900	1.897
• Lohnsteuer, Kirchensteuer, Kindergeld des Konzernkreises „Stadt Neuss“	1.376	1.440
• Verbindlichkeiten Hauptzollamt Krefeld der Stadtwerke Neuss Energie und Wasser GmbH	1.323	974
• Kreditorische Debitoren des Konzernkreises „Stadt Neuss“	890	2.461
• Bestattungs- und Grabnutzungsgebühren der Stadt Neuss	866	830
• Sicherheitseinbehalte des Konzernkreises Stadt Neuss	629	961
• VRR Ausgleichszahlungen der Stadtwerke Neuss GmbH	439	278

#### Erhaltene Anzahlungen

<b>31.12.2021</b>	<b>46.617 T€</b>
31.12.2020	47.793 T€

Die erhaltenen Anzahlungen entfallen im Wesentlichen auf noch nicht zugeordnete Erschließungsbeiträge und Zuwendungen (T€ 25.893; Vorjahr T€ 25.970). Daneben werden unter den erhaltenen Anzahlungen im Wesentlichen Abschlagszahlungen der Mieter der Neusser Bauverein GmbH für noch nicht abgerechnete allgemeine Betriebs- und Heizkosten (T€ 18.815; Vorjahr T€ 18.300) ausgewiesen.

#### **P.6 Passive Rechnungsabgrenzung**

<b>31.12.2021</b>	<b>13.558 T€</b>
31.12.2020	11.956 T€

Die zum Nominalwert ausgewiesenen passiven Rechnungsabgrenzungsposten beinhalten im Wesentlichen folgende Einzahlungen, die Ertrag für eine bestimmte Zeit nach dem Abschlussstichtag darstellen:

	31.12.2021	31.12.2020
	T€	T€
• Baukostenzuschüsse und Anschlusskostenbeiträge für Strom	5.147	4.734
• Tilgungsnachlässe NRW.BANK „Soziale Wohnraumförderung“	4.508	3.639
• Vorausgezahlte Mieten	1.289	1.386
• Weitergeleitete Zuwendungen	2.108	1.957

### 3 Erläuterungen zur Gesamtergebnisrechnung

Die Gesamtergebnisrechnung wird in Staffelform aufgestellt. Das Gesamtjahresergebnis kann so in die Teilergebnisse „Ordentliches Gesamtergebnis“, „Gesamtfinanzergebnis“ sowie „Außerordentliches Gesamtergebnis“ aufgespalten werden. Einmalig bzw. nicht regelmäßig auftretende Ergebnisbestandteile können in der Staffelform vom Ergebnis der laufenden Geschäftstätigkeit getrennt ausgewiesen werden.

Die Gesamtergebnisrechnung des Berichtsjahres schließt mit einem Fehlbetrag in Höhe von T€ 14.454 (Vorjahr Überschuss in Höhe von T€ 6.495) vor Berücksichtigung der anderen Gesellschaftern zuzurechnenden Ergebnisse. Aufwendungen und Erträge aus Leistungsbeziehungen zwischen den einzelnen in die Vollkonsolidierung einbezogenen verselbstständigten Aufgabenbereichen sowie zwischen diesen und der Stadt Neuss in Höhe von insgesamt jeweils T€ 220.226 (Vorjahr T€ 213.455) wurden aufgrund der Einheitstheorie und daraus abgeleitet der Fiktion der rechtlichen Einheit im Rahmen der Aufwands- und Ertragskonsolidierung vollständig eliminiert.

#### 3.1 Gesamtergebnis der laufenden Geschäftstätigkeit

<b>2021</b>	<b>-48.646 T€</b>
2020	6.495 T€

##### 3.1.1 Ordentliches Gesamtergebnis

<b>2021</b>	<b>-31.375 T€</b>
2020	23.236 T€

##### Ordentliche Gesamterträge

<b>2021</b>	<b>815.038 T€</b>
2020	825.715 T€

Insgesamt wurden im Rahmen der Aufwands- und Ertragskonsolidierung folgende ordentliche Erträge aus konzerninternen Leistungsbeziehungen eliminiert:

	<i>2021</i>	<i>2020</i>
	<u>T€</u>	<u>T€</u>
Steuern und ähnliche Abgaben	5.531	8.805
Zuwendungen und allgemeine Umlagen	21.251	20.660
Öffentlich-rechtliche Leistungsentgelte	12.471	13.025
Privatrechtliche Leistungsentgelte	130.332	125.167
Kostenerstattungen und Kostenumlagen	12.053	11.078
Sonstige ordentliche Erträge	11.345	8.674
Diverse	3.396	3.755
Eliminierte ordentliche Erträge	<u>196.379</u>	<u>191.164</u>

Die danach verbliebenen ordentlichen Gesamterträge setzen sich folgend zusammen:

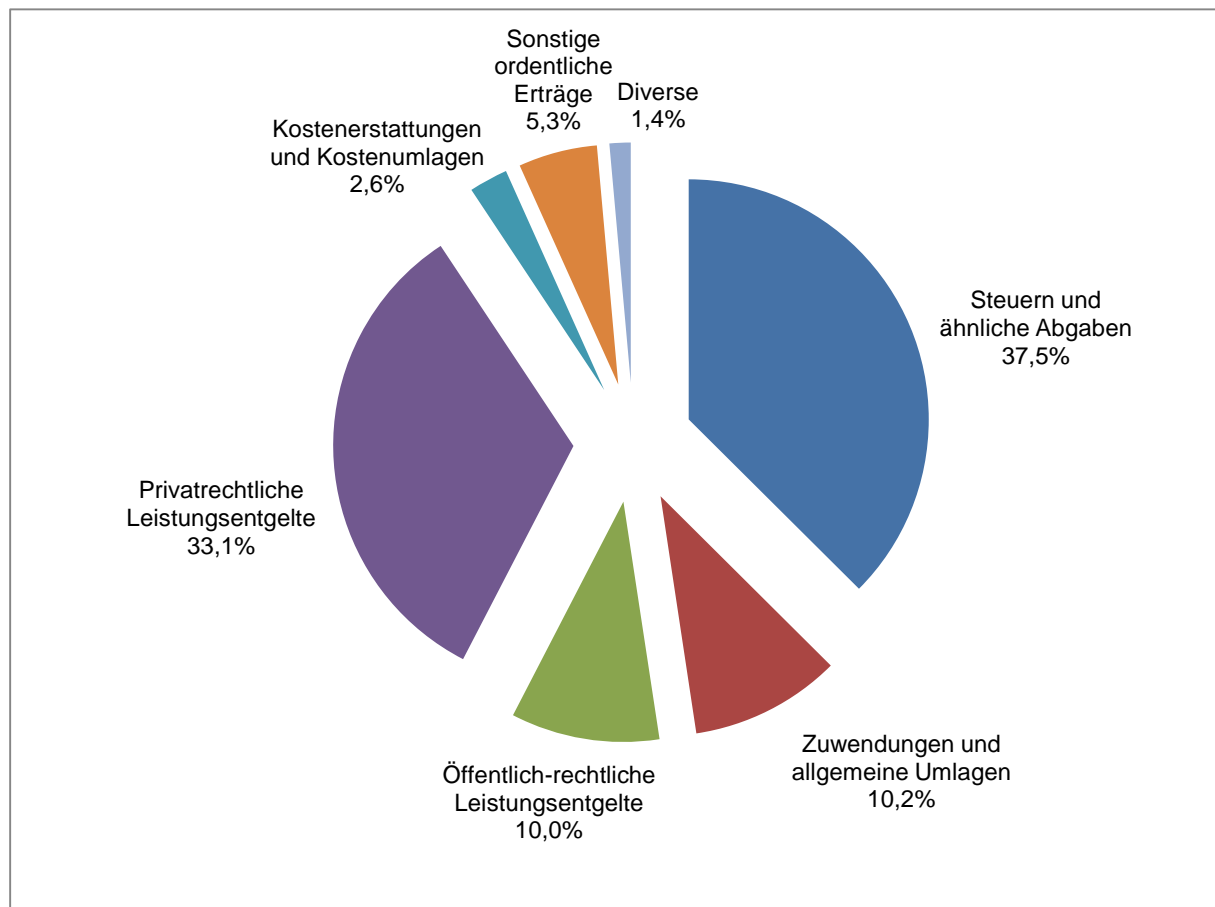

Die Steuern und ähnlichen Abgaben betragen 37,5% (T€ 305.248; Vorjahr 32,3%, T€ 266.536) der ordentlichen Gesamterträge und entfallen vollständig auf die Kernverwaltung. Der Anstieg der Steuern im Berichtsjahr ist im Wesentlichen auf die gegenüber dem Vorjahr geringeren Maßnahmen und Beschränkungen im Zuge der Corona-Pandemie zurückzuführen, welche zu höheren Erträgen aus der Gewerbesteuer (T€ +30.549) sowie einem höheren Gemeindeanteil an der Einkommensteuer (T€ +5.702) führten. Demgegenüber verminderte sich der Familienleistungsausgleich (T€ -1.385).

Von den Zuwendungen und allgemeinen Umlagen (10,2%, T€ 82.739; Vorjahr 19,2%, T€ 158.576) entfallen T€ 63.624 (Vorjahr T€ 54.233) auf Zuweisungen des Landes NRW an die Stadt Neuss, T€ 7.062 (Vorjahr T€ 13.273) auf Abrechnungen im Rahmen des Einheitslastenabrechnungsgesetzes sowie T€ 10.139 (Vorjahr T€ 10.076) auf die Auflösung von Sonderposten (Zuwendungen) im Konzern Stadt Neuss.

Die Minderung der Zuwendungen und allgemeinen Umlagen im Berichtsjahr ist im Wesentlichen auf die im Vorjahr ausgezahlte einmalige Gewerbesteuerausgleichszuweisung in Höhe von T€ 78.683 für entgangene Gewerbesteuereinnahmen der Stadt Neuss infolge der Corona-Pandemie zurückzuführen.

Unter den öffentlich-rechtlichen Leistungsentgelten (10,0%, T€ 81.514; Vorjahr 9,8%, T€ 80.960) werden hauptsächlich von der Stadt Neuss erhobene Benutzungs- und Verwaltungsgebühren, Elternbeiträge und Teilnehmerentgelte (T€ 39.796; Vorjahr T€ 38.824) sowie von der InfraStruktur Neuss AöR festgesetzte Entwässerungsgebühren sowie Erträge aus der Auflösung von Sonderposten (Gebühren und Beiträge) in Höhe von T€ 38.426 (Vorjahr T€ 38.769) ausgewiesen.

Von den privatrechtlichen Leistungsentgelten (33,2%, T€ 270.989; Vorjahr 30,9%, T€ 255.523) entfallen T€ 205.528 (Vorjahr T€ 191.974) auf den Stadtwerke-Teilkonzern und T€ 55.388 (Vorjahr T€ 53.010) auf die Neusser Bauverein GmbH.

Die höchsten Kostenerstattungen und Kostenumlagen (2,6%, T€ 21.311; Vorjahr 2,6%, T€ 21.169) werden von übrigen Bereichen für Kindertagesbetreuung in Einrichtungen (T€ 4.632; Vorjahr T€ 3.828), vom Land Nordrhein-Westfalen im Wesentlichen für Leistungen nach dem Unterhaltsvorschussgesetz (T€ 4.018; Vorjahr T€ 3.703), von auswärtigen Trägern der Jugendhilfe für Hilfen zur Erziehung bzw. Hilfen für junge Volljährige (T€ 2.616; Vorjahr T€ 2.654), vom Landschaftsverband Rheinland für die Unterbringung, Versorgung und Betreuung unbegleiteter minderjähriger Flüchtlinge (T€ 2.123; Vorjahr T€ 4.024), von Kommunen für Abfindungen bei Dienstherrnwechseln von Beamten zur Stadt Neuss (T€ 1.698; Vorjahr T€ 846) sowie von Gemeinden für Kosten des Jobcenters Rhein Kreis Neuss (T€ 499; Vorjahr T€ 669) und weitere Kosten (T€ 3.737; Vorjahr T€ 2536) geleistet.

Die sonstigen ordentlichen Erträge (5,1%, T€ 41.774; Vorjahr 3,9%, T€ 32.402) umfassen im Wesentlichen Erträge aus der Auflösung von Rückstellungen, Bezugskostenminderungen, Stundungs- und Hinterziehungszinsen, Säumniszuschläge sowie Buß- und Zwangsgelder.

Die diversen Erträge (1,4%, T€ 11.462; Vorjahr 1,3%, T€ 10.548) setzen sich aus aktivierten Eigenleistungen (T€ 6.556; Vorjahr T€ 5.791), sonstigen Transfererträgen (T€ 2.891; Vorjahr T€ 2.696) sowie Bestandsveränderungen (T€ 2.015; Vorjahr T€ 2.062) zusammen.

#### Ordentliche Gesamtaufwendungen

<b>2021</b>	<b>846.412 T€</b>
2020	802.479 T€

Die folgenden aus konzerninternen Leistungsbeziehungen resultierenden ordentlichen Aufwendungen wurden im Rahmen der Aufwands- und Ertragskonsolidierung eliminiert:

	2021	2020
	T€	T€
Personal- und Versorgungsaufwendungen	136	238
Aufwendungen für Sach- und Dienstleistungen	80.796	75.180
Bilanzielle Abschreibungen	7	0
Transferaufwendungen	22.154	22.169
Sonstige ordentliche Aufwendungen	90.645	91.037
	193.724	188.149

Die danach verbleibenden ordentlichen Gesamtaufwendungen verteilen sich wie folgt auf die einzelnen Positionen:

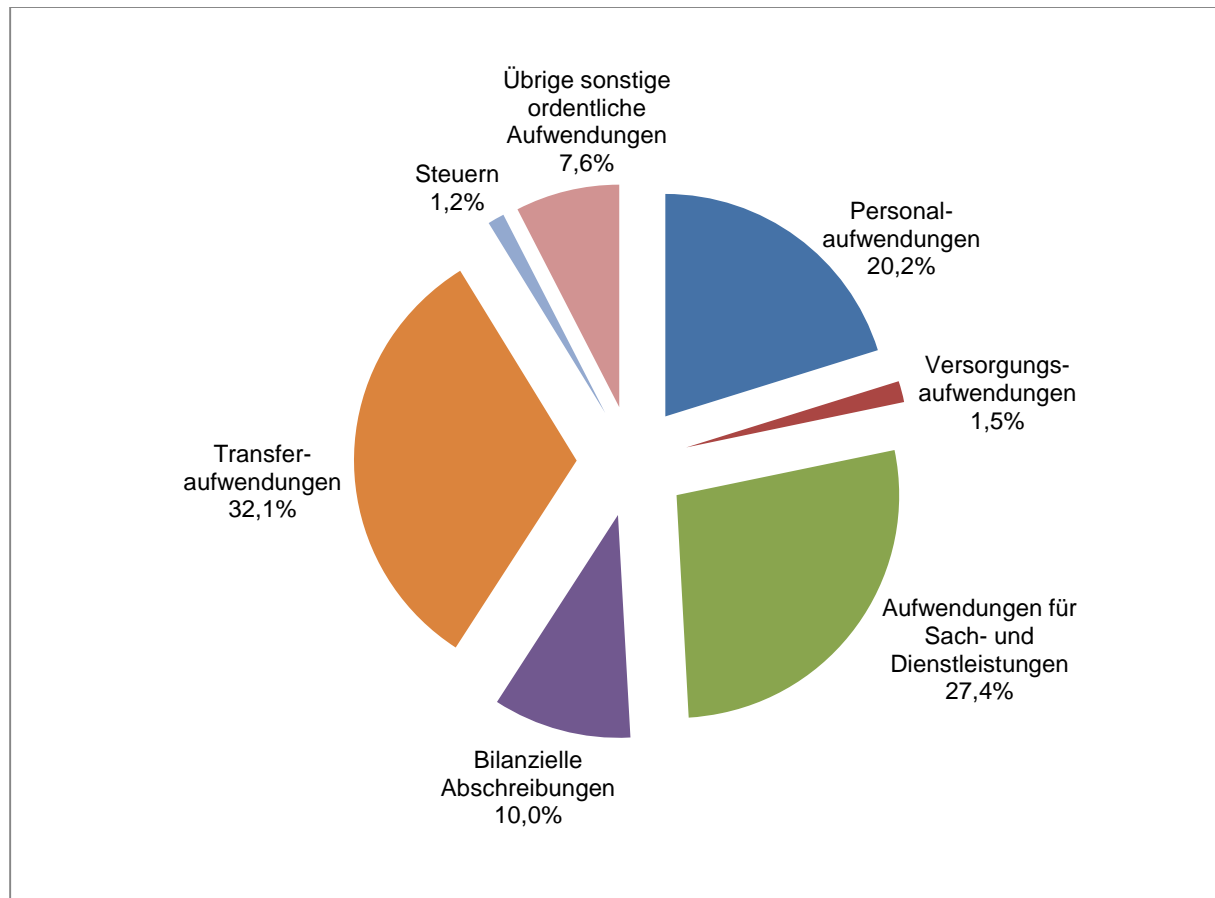

Der Personalaufwand (20,2%, T€ 170.901; Vorjahr 21,4%, T€ 171.666) ist in Höhe von T€ 91.254 (Vorjahr T€ 91.004) der Kernverwaltung, mit T€ 34.232 (Vorjahr T€ 36.274) dem Stadtwerke-Teilkonzern, mit T€ 10.493 (Vorjahr € 9942) der InfraStruktur Neuss AöR, mit T€ 9.636 (Vorjahr T€ 10.023) dem Gebäudemanagementsowie mit T€ 8.917 (Vorjahr 8.209) dem Bauverein-Teilkonzern zuzuordnen. Durchschnittlich waren im Berichtsjahr unverändert 2.026 Beschäftigte und 466 Beamte (Vorjahr 469) im Konzern Stadt Neuss beschäftigt.

Die Versorgungsaufwendungen (1,5%, T€ 13.116; Vorjahr 1,8%, T€ 14.106) setzen sich überwiegend aus Versorgungsbezügen der Beamten (T€ 11.131; Vorjahr T€ 10.703) sowie Beihilfen und Unterstützungen (T€ 2.591; Vorjahr T€ 2084) zusammen und betreffen somit im Wesentlichen die Kernverwaltung.

Die Aufwendungen für Sach- und Dienstleistungen (27,4%, T€ 231.719; Vorjahr 25,9%, T€ 207.450) sind im Wesentlichen im Stadtwerke-Teilkonzern (T€ 148.855; Vorjahr T€ 130.188), in der Kernverwaltung (T€ 32.638; Vorjahr T€ 30.189), in der Neusser Bauverein GmbH (T€ 18.855; Vorjahr T€ 18.634), in der InfraStruktur Neuss AöR (T€ 12.623; Vorjahr T€ 11.392) sowie im Gebäudemanagement Neuss (T€ 11777; Vorjahr T€ 10.717) angefallen.

Die bilanziellen Abschreibungen (10,0%, T€ 84.881; Vorjahr 10,0%, T€ 80.642) setzen sich zusammen aus Abschreibungen auf das Sachanlagevermögen (T€ 82.910; Vorjahr T€ 79.306), Abschreibungen auf immaterielle Vermögensgegenstände (T€ 1.427; Vorjahr T€ 1.281) und Abschreibungen auf Vermögensgegenstände des Umlaufvermögens (T€ 1; Vorjahr T€ 55). Abschreibungen auf Finanzanlagen werden nach § 44 Abs. 3 KomHVO NRW

erfolgsneutral mit der allgemeinen Rücklage verrechnet (siehe Ausführungen unter Gliederungspunkt P.1.1).

Das höchste Abschreibungsvolumen liegt beim Stadtwerke-Teilkonzern (T€ 21.989; Vorjahr T€ 19.997), gefolgt vom Gebäudemanagement (T€ 19.531; Vorjahr T€ 18.492), der InfraStruktur Neuss AöR (T€ 15.034; Vorjahr T€ 14.739), dem Tiefbaumanagement der Stadt Neuss (T€ 13.885; Vorjahr T€ 13.913), der Neusser Bauverän GmbH (T€ 8.580; Vorjahr T€ 7.825) sowie der Kernverwaltung (T€ 2.691; Vorjahr T€ 2.500).

Die Transferaufwendungen (32,1%, T€ 271.651; Vorjahr 31,4%, T€ 251.940) sind ausschließlich bei der Stadt Neuss im Wesentlichen für die Kreisumlage 2021 (T€ 102.346; Vorjahr T€ 94.440), Zuschüsse an nicht-städtische Tageseinrichtungen für Kinder (T€ 79.799; Vorjahr T€ 74.383), Jugendhilfeleistungen in sowie außerhalb von Einrichtungen (T€ 31.688; Vorjahr T€ 30.796), Aufwand Gewerbesteuerumlage (T€ 11.507; Vorjahr T€ 10.222), Zuweisungen/Zuschüsse zur Förderung der offenen Ganztagschule (T€ 9.899; Vorjahr T€ 9.634), Eingliederungshilfen (T€ 6.120; Vorjahr T€ 5.345), Unterhaltsvorschusszahlungen (T€ 5.431; Vorjahr T€ 5.206) sowie die Beteiligung am Aufwand von Leistungen nach SGB II (T€ 5.234; Vorjahr T€ 5.451) angefallen.

Die sonstigen ordentlichen Aufwendungen (T€ 74.145; Vorjahr T€ 76.675) setzen sich zusammen aus Aufwendungen für Steuern und übrigen sonstigen ordentlichen Aufwendungen.

Aufwendungen für Steuern (1,2%, T€ 10.204; Vorjahr 0,9%, T€ 6.831) setzen sich zusammen aus Steuern vom Einkommen und Ertrag (T€ 5.516; Vorjahr T€ 2.248), im Rahmen der Aufwands- und Ertragseliminierung nicht konsolidierten Umsatzsteuerbeträgen (T€ 4.865; Vorjahr T€ 4.290) sowie sonstigen Steuern (T€ -178; Vorjahr T€ 293). Die Steuern vom Einkommen und Ertrag entfallen auf den Stadtwerke-Teilkonzern (T€ 3.445; Vorjahr T€ 1.445), die Stadt Neuss (T€ 1.632; Vorjahr T€ 523) und die Abfall- und Wertstofflogistik Neuss GmbH (T€ 439; Vorjahr T€ 382).

Die übrigen sonstigen ordentlichen Aufwendungen (7,6%, T€ 63.942; Vorjahr 8,7%, T€ 69.843) betreffen vor allem die Stadt Neuss (T€ 36.679; Vorjahr T€ 41.041), den Stadtwerke-Teilkonzern (T€ 11.634; Vorjahr T€ 12.137) sowie das Gebäudemanagement (T€ 8.382; Vorjahr T€ 8.987). Sie betreffen vorwiegend Verwaltungs- und Betriebsaufwendungen, Instandhaltungsaufwendungen sowie Forderungsabschreibungen.

### 3.1.2 Gesamtfinanzergebnis

<b>2021</b>	<b>-17.271 T€</b>
2020	-16.741 T€

#### Gesamtfinanzerträge

<b>2021</b>	<b>3.559 T€</b>
2020	2.958 T€

Folgende konzerninterne Finanzerträge wurden im Rahmen der Aufwands- und Ertragskonsolidierung eliminiert:

	2021	2020
	T€	T€
Erträge aus Gewinnabführung	14.626	13.411
Erträge aus Verlustübernahme	7.576	7.384
Zinserträge	844	594
	<u>23.046</u>	<u>21.389</u>

Die danach verbliebenen Finanzerträge beinhalten Beteiligungserträge (T€ 3.206; Vorjahr T€ 2.384), Zinserträge (T€ 125; Vorjahr T€ 309) sowie sonstige Finanzerträge (T€ 219; Vorjahr T€ 256).

Die Beteiligungserträge resultieren insbesondere aus den Gewinnausschüttungen der KOM9 GmbH & Co. KG (T€ 1.494; T€ 1.587), der Stadtwerke Neuss Energie und Wasser Beteiligungs-GmbH (T€ 779; Vorjahr T€ 0), der Thüga Erneuerbare Energien GmbH & Co. KG (T€ 442; Vorjahr T€ 353), der Kreiswerke Grevenbroich GmbH (T€ 152; Vorjahr T€ 0), der Windpark Jüchen GmbH & Co. KG (T€ 127; Vorjahr T€ 51) und der STEAG Windpark Ullersdorf GmbH & Co. KG (T€ 125; Vorjahr T€ 113).

Die Erhöhung der Beteiligungserträge im Berichtsjahr ist im Wesentlichen auf die erstmalige Ausschüttung der Stadtwerke Neuss Energie und Wasser Beteiligungs-GmbH sowie der Kreiswerke Grevenbroich GmbH zurückzuführen. Demgegenüber sind Ausschüttungen der ITK Rheinland (Vorjahr T€ 150) im Berichtsjahr ausgeblieben.

Gesamtfinanzaufwendungen

<b>2021</b>	<b>19.602 T€</b>
2020	21.044 T€

Ebenfalls eliminiert wurden folgende konzerninterne Finanzaufwendungen:

	<u>2021</u>	<u>2020</u>
	T€	T€
Aufwendungen aus der Gewinnabführung	22.202	20.795
Zinsaufwendungen	4.300	4.512
	<u>26.502</u>	<u>25.306</u>

Die danach verbliebenen Finanzaufwendungen entfallen vollständig auf Zinsaufwendungen (T€ 19.602; Vorjahr T€ 21.044). Diese beinhalten sowohl die Verzinsung des im Konzern Stadt Neuss betriebenen Cashmanagements sowie der aufgenommenen Darlehen als auch die Verzinsung von Gewerbesteuererstattungen. Die größten Anteile entfallen auf den Stadtwerke-Teilkonzern (T€ 6.273; Vorjahr T€ 5.074), auf die Neusser Bauverein GmbH (T€ 6.194; Vorjahr T€ 6.303), auf die InfraStruktur Neuss AöR (T€ 3.379; Vorjahr T€ 3.872) sowie auf die Stadt Neuss (T€ 1.778; Vorjahr T€ 3.558).

Ergebnis aus assoziierten Betrieben

<b>2021</b>	<b>-1.228 T€</b>
2020	1.344 T€

Die Beteiligung an der Neuss-Düsseldorfer Häfen GmbH & Co. KG wird nach der Equity-Methode in Form der Buchwertmethode (§ 51 Abs. 3 KomHVO NRW i.V.m. § 312 Abs. 1 Satz 2 HGB) in den Gesamtabchluss einbezogen. Dazu wurde der Beteiligungsansatz der Neuss-Düsseldorfer Häfen GmbH & Co. KG im Berichtsjahr entsprechend dem Anteil der Stadtwerke Neuss GmbH an den Eigenkapitalveränderungen dieser Gesellschaft (T€ 928; Vorjahr T€ 260) fortgeschrieben. Daneben werden die im Einzelabschluss der Stadtwerke Neuss GmbH vereinnahmten Gewinnausschüttungen (T€ 2.538; Vorjahr T€ 2.278) unter dem Ergebnis aus assoziierten Betrieben ausgewiesen. Die im Erstkonsolidierungszeitpunkt aufgedeckten stillen Reserven wurden bereits in Vorjahren vollständig abgeschrieben.

Die Beteiligung der Stadt Neuss an der durch Fusion der Städtische Kliniken Neuss -Lukaskrankenhaus- GmbH mit der Rhein-Kreis Neuss Kliniken GmbH entstandenen Rheinland Klinikum Neuss GmbH wurde im Vorjahr erstmals nach der Equity-Methode in Form



der Buchwertmethode (§ 51 Abs. 3 KomHVO NRW i.V.m. § 312 Abs. 1 Satz 2 HGB) im Gesamtabschluss berücksichtigt. Nach der Erstkonsolidierung zum 01. Januar 2019 wurde der Beteiligungsansatz der Rheinland Klinikum Neuss GmbH entsprechend dem Anteil der Stadt Neuss an den Eigenkapitalveränderungen dieser Gesellschaft (T€ -4.694; Vorjahr T€ -1.194) fortgeschrieben. Die im Rahmen der Übergangskonsolidierung auf den 01. Januar 2019 fortgeführten stillen Reserven und Lasten auf abnutzbare Vermögensgegenstände wurden bereits in Vorjahren vollständig abgeschrieben.

### 3.2 Außerordentliches Gesamtergebnis

<b>2021</b>	<b>34.192 T€</b>
2020	0 T€

#### Außerordentliche Gesamterträge

<b>2021</b>	<b>34.192 T€</b>
2020	0 T€

Im Rahmen der Aufwands- und Ertragskonsolidierung wurde ein Zuschuss der Stadt Neuss an die Neusser Marketing GmbH & Co. KG in Höhe von T€ 802 (Vorjahr T€ 902) eliminiert.

Die danach verbliebenen außerordentlichen Gesamterträge stehen in Zusammenhang mit Haushaltsbelastungen der Stadt Neuss infolge der Corona-Pandemie. Gesondert ermittelte Mindererträge bzw. Mehraufwendungen wurden als außerordentlicher Ertrag erfasst und als „Aufwendungen zur Erhaltung der gemeindlichen Leistungsfähigkeit“ aktiviert.

## 4 Weitere Angaben

### 4.1 Haftungsverhältnisse

Alle zum Bilanzstichtag vorhandenen gegebenen modifizierten Ausfallbürgschaften sowie die Höhe der jeweiligen Verpflichtung zum Gesamtabschlussstichtag sind der Aufstellung auf der nachfolgenden Seite zu entnehmen. Hinweise auf eine Inanspruchnahme aus einer der Bürgschaften liegen zum Stichtag nicht vor.

Kredit-Schuldner	Kredit-Gläubiger	Ursprungsbetrag des Kredits T€	Restbetrag des Kredits 31.12.2021 T€	Bürgschafts- ver- pflichtung 31.12.2021 T€	Bemerkung
City-Parkhaus GmbH	Sparkasse Neuss	3.208	901	901	
		588	361	361	
		964	370	370	
		1.156	578	578	
		613	403	403	
	Kreditanstalt für Wiederaufbau Frankfurt	964	424	424	
Gemeinnützige Werkstätten Neuss	NRW Bank, Münster	1.400	138	138	
Rheinland Klinikum Neuss GmbH	Kreditanstalt für Wiederaufbau Frankfurt	1.023	286	286	
		5.113	1.534	1.534	
		2.301	782	782	
<b>SUMME</b>				<b>5.777</b>	

Für die Gesellschaft Schulgebäude am Stadtwald GmbH wurde eine Patronatserklärung abgegeben. Es besteht die Verpflichtung, die Schulgebäude am Stadtwald GmbH bis zu einem Höchstbetrag von T€ 670 jährlich finanziell so auszustatten, dass diese ihrer Verpflichtung zur Bereitstellung des Schulgebäudes nachkommen kann. In Vorjahren wurde die Stadt Neuss mit insgesamt T€ 556 aus dieser Patronatserklärung in Anspruch genommen, um die drohende Zahlungsunfähigkeit der Schulgebäude am Stadtwald GmbH aufgrund ausbleibender Pachtzahlungen der ISR Internationale Schule am Rhein in Neuss GmbH abzuwenden. Nach Übernahme des Schulbetriebs durch die neu gegründete ISR International School on the Rhine gGmbH im Jahr 2014 wurden die laufenden Pachtzahlungen wieder bedient. Da es derzeit keine Erkenntnisse über bestehende Zahlungsschwierigkeiten dieser Gesellschaft gibt, ist mit einer weiteren Inanspruchnahme der Stadt Neuss aus der Patronatserklärung nicht zu rechnen.

Es besteht eine gesellschaftsvertragliche Verpflichtung zum Ausgleich von Verlusten der Regiobahn GmbH (i.d.R. durch Zuzahlungen zu den Kapitalrücklagen). Obwohl die Planungsrechnung für das Wirtschaftsjahr 2022 ein negatives Jahresergebnis prognostiziert, ist aufgrund der Eigenkapitalausstattung der Gesellschaft nicht mit einer Inanspruchnahme zu rechnen.

Bei der Stadtwerke Neuss Energie und Wasser GmbH bestehen zudem Haftungsverhältnisse in Höhe von unverändert T€ 350, für die ein Rangrücktritt erklärt wurde.

Zur Sicherung der Ansprüche der Sparkasse Neuss aus der gc Wärmedienste GmbH gegebenen Darlehen (Nominalbetrag unverändert T€ 7.000) wurden Ansprüche aus Contracting-Verträgen verpfändet. Die Verpfändung von Ansprüchen aus Contracting-Verträgen zur Sicherung der Ansprüche der Rheinland-Pfalz Bank in Höhe von T€ 5.000 ist mit vollständiger Tilgung der Darlehen im Berichtsjahr entfallen.

Aus Kautionsvereinbarungen sowohl mit den Mietern der Neusser Bauverein GmbH als auch mit den Mietern der Modernes Neuss Grundstücks- und Bau GmbH sowie im Rahmen der Verwaltung einer Heizungsbetriebsgemeinschaft bestehen nicht in der Bilanz ausgewiesene Treuhandvermögen bzw. Treuhandverbindlichkeiten in Höhe von insgesamt T€ 4.440 (Vorjahr T€ 4.119).

## **4.2 Sonstige finanzielle Verpflichtungen**

Der Gesamtbetrag der sonstigen finanziellen Verpflichtungen aus Leasing-, Pacht-, Miet-, Dienstleistungs- und Wartungsverträgen beträgt T€ 20.431 (Vorjahr T€ 30.336).

Zur Absicherung von Lieferverpflichtungen aus bestehenden Verträgen mit Sondervertrags- und Tarifikunden des Versorgungsbereichs sind in die Zukunft gerichtete Verträge über den Bezug von Energie im Wert von Mio. € 132,8 (Vorjahr Mio. € 82,2) geschlossen worden. Im Zusammenhang mit der Umstellung von L-Gas auf H-Gas besteht zudem ein Bestellobligo in Höhe von T€ 8.629.

Verpflichtungen in Zusammenhang mit begonnenen Investitionsvorhaben bestehen in Höhe von T€ 88.618 (Vorjahr T€ 97.529).

Abgeschlossene Zinsswap-Geschäfte werden zum Stichtag als geschlossene Positionen geführt (Nominalbetrag T€ 61.575; Vorjahr T€ 69.089); beizulegende Zeitwerte T€ -9.417 (Vorjahr T€ -13.070). Bilanzielle Vorsorge war nicht zu treffen, da Grundgeschäft und Sicherungsgeschäft für die Restlaufzeit der Darlehen strukturell und der Höhe nach eine Einheit bilden. Ein bei der Landesbank Baden-Württemberg aufgenommenes Darlehen mit einem Nominalvolumen in Höhe von T€ 4.000 wurde im Berichtsjahr vollständig zurückgezahlt. Die Laufzeit

des zur Sicherung der variablen Verzinsung in Vorjahren in gleicher Höhe abgeschlossenen Zinsswaps endete ebenfalls im Berichtsjahr.

Die im Konzern beschäftigten Angestellten sind größtenteils bei den Rheinischen Versorgungskassen (RZVK), Köln, versichert. Das Vermögen der RZVK wird die bei den beteiligten Arbeitgebern bestehenden Versorgungsverpflichtungen in Zukunft nicht vollständig abdecken können. Die daraus entstehende Unterdeckung umfasst einen nicht unwesentlichen Betrag, der als finanzielle Verpflichtung die öffentlichen Arbeitgeber in der Zukunft treffen könnte. Der in der Gesamtbilanz unter den Pensionsrückstellungen ausgewiesene Betrag in Höhe von T€ 60.078 (Vorjahr T€ 54.395) bildet dieses Risikoteilweise ab, darüber hinaus besteht jedoch eine nicht bezifferte Unterdeckung.

**5 Mitgliedschaften der Ratsmitglieder und des Verwaltungsvorstandes gemäß § 116 Abs. 7 GO NRW**

Nachname, Vorname	Beruf	Mitgliedschaft <sup>1)</sup> in 1. Aufsichtsräten und anderen Kontrollgremien i.S.d. § 125 Abs. 1 Satz 5 des Aktiengesetzes 2. Organen von verselbstständigten Aufgabenbereichen der Gemeinde in öffentlich-rechtlicher oder privatrechtlicher Form 3. Organen sonstiger privatrechtlicher Unternehmen <sup>1)</sup> Funktion als Mitglied, ansonsten gesonderte Angabe
<b>I. Mitglieder des Rates der Stadt Neuss</b>		
Arndt, Ingeborg	Rentnerin	zu 1.: <u>Aufsichtsrat</u> Abfall- und Wertstofflogistik Neuss GmbH Gebäudemanagement Neuss Service GmbH (ab 23.11.2021) Neusser Bauverein AG <u>Beirat</u> Neusser Marketing GmbH & Co. KG Stadthafen Neuss Verwaltungsgesellschaft mbH <u>Verwaltungsrat</u> InfraStruktur Neuss AöR  zu 2.: <u>Betriebsausschuss</u> Gebäudemanagement der Stadt Neuss Liegenschaften und Vermessung Neuss <i>Stellvertretung</i> Städtische Friedhöfe Neuss Tiefbaumanagement der Stadt Neuss <i>Stellvertretung Vorsitz</i> <u>Gesellschafterversammlung</u> City Parkhaus GmbH Gebäudemanagement Neuss Service GmbH (ab 23.11.2021) Gemeinschaftswerk zur Förderung der gewerblichen Berufsbildung zu Neuss GmbH Neuss-Düsseldorfer Häfen GmbH & Co. KG Neuss-Düsseldorfer Häfen Verwaltungs-GmbH Neusser Bäder und Eissporthalle GmbH Neusser Marketing GmbH & Co. KG Neusser Marketing Verwaltungs GmbH Stadt Neuss Event GmbH (ab 01.07.2021) Stadthafen Neuss GmbH & Co. KG Stadthafen Neuss Verwaltungsgesellschaft mbH Stadtwerke Neuss Energie und Wasser GmbH Stadtwerke Neuss GmbH <u>Zweckverbandsversammlung</u> Sparkassenzweckverband des Rhein-Kreises Neuss, der Stadt Neuss, der Stadt Korschenbroich und der Stadt Kaarst <i>Stellvertretung</i>  zu 3.:
Baude, Nadine	Erzieherin	zu 1.: <u>Aufsichtsrat</u> Abfall- und Wertstofflogistik Neuss GmbH Kreiswerke Grevenbroich GmbH <i>Stellvertretung</i> <u>Beirat</u> Neusser Marketing GmbH & Co. KG <i>Stellvertretung Vorsitz</i> <u>Verwaltungsrat</u> InfraStruktur Neuss AöR (ab 29.12.2021)  zu 2.: <u>Betriebsausschuss</u> Gebäudemanagement der Stadt Neuss <i>Stellvertretung</i> Städtische Friedhöfe Neuss Tiefbaumanagement der Stadt Neuss  zu 3.:
Benary, Susanne	Diplom-Sozialarbeiterin	zu 1.: <u>Aufsichtsrat</u> Rheinland Klinikum Neuss GmbH <u>Verwaltungsrat</u> Sparkasse Neuss AöR <i>Stellvertretung (bis 28.01.2021)</i>

Nachname, Vorname	Beruf	Mitgliedschaft <sup>1)</sup> in 1. Aufsichtsräten und anderen Kontrollgremien i.S.d. § 125 Abs. 1 Satz 5 des Aktiengesetzes 2. Organen von verselbstständigen Aufgabenbereichen der Gemeinde in öffentlich-rechtlicher oder privatrechtlicher Form 3. Organen sonstiger privatrechtlicher Unternehmen <sup>1)</sup> Funktion als Mitglied, ansonsten gesonderte Angabe
<b>I. Mitglieder des Rates der Stadt Neuss</b>		
Benary, Susanne (Fortsetzung)	Diplom- Sozialarbeiterin	zu 2.: <u>Betriebsausschuss Stellvertretung</u> Gebäudemanagement der Stadt Neuss <u>Gesellschafterversammlung Stellvertretung</u> City Parkhaus GmbH Gebäudemanagement Neuss Service GmbH (ab 23.11.2021) Gemeinschaftswerk zur Förderung der gewerblichen Berufsbildung zu Neuss GmbH Stell Neuss-Düsseldorfer Häfen GmbH & Co. KG Neuss-Düsseldorfer Häfen Verwaltungs-GmbH Neusser Bäder und Eissporthalle GmbH Neusser Marketing GmbH & Co. KG Neusser Marketing Verwaltungs GmbH Stadt Neuss Event GmbH (ab 01.07.2021) Stadthafen Neuss GmbH & Co. KG Stadthafen Neuss Verwaltungsgesellschaft mbH Stadtwerke Neuss Energie und Wasser GmbH Stadtwerke Neuss GmbH <u>Hauptausschuss Stellvertretung</u> Sparkasse Neuss AöR <u>Risikoausschuss Stellvertretung</u> Sparkasse Neuss AöR <u>Zweckverbandsversammlung Stellvertretung</u> Sparkassenzweckverband des Rhein-Kreises Neuss, der Stadt Neuss, der Stadt Korschenbroich und der Stadt Kaarst (ab 18.06.2021) zu 3.:
Bodewig, Manfred	Rentner	zu 1.: <u>Verwaltungsrat Stellvertretung</u> Sparkasse Neuss AöR zu 2.: <u>Betriebsausschuss Stellvertretung beratend</u> Gebäudemanagement der Stadt Neuss <u>Gesellschafterversammlung</u> City Parkhaus GmbH Gebäudemanagement Neuss Service GmbH (ab 23.11.2021) Gemeinschaftswerk zur Förderung der gewerblichen Berufsbildung zu Neuss GmbH Neuss-Düsseldorfer Häfen GmbH & Co. KG Neuss-Düsseldorfer Häfen Verwaltungs-GmbH Neusser Bäder und Eissporthalle GmbH Neusser Marketing GmbH & Co. KG Neusser Marketing Verwaltungs GmbH Stadt Neuss Event GmbH (ab 01.07.2021) Stadthafen Neuss GmbH & Co. KG Stadthafen Neuss Verwaltungsgesellschaft mbH Stadtwerke Neuss Energie und Wasser GmbH Stadtwerke Neuss GmbH <u>Zweckverbandsversammlung Stellvertretung</u> Sparkassenzweckverband des Rhein-Kreises Neuss, der Stadt Neuss, der Stadt Korschenbroich und der Stadt Kaarst (ab 18.06.2021) zu 3.:
Braun, Enrico	Kaufmann für Versicherungen und Finanzen	zu 1.: zu 2.: <u>Betriebsausschuss</u> Liegenschaften und Vermessung Neuss (ab 07.05.2021) Städtische Friedhöfe Neuss <u>Stellvertretung</u> <u>Zweckverbandsversammlung</u> Kommunaler Zweckverband ITK Rheinland Sparkassenzweckverband des Rhein-Kreises Neuss, der Stadt Neuss, der Stadt Korschenbroich und der Stadt Kaarst zu 3.:
Buschhüter, Norbert	Kaufmann	zu 1.: <u>Verwaltungsrat Stellvertretung</u> InfraStruktur Neuss AöR (ab 29.12.2021) zu 2.: <u>Betriebsausschuss Stellvertretung</u> Tiefbaumanagement der Stadt Neuss zu 3.:

Nachname, Vorname	Beruf	Mitgliedschaft <sup>1)</sup> in 1. Aufsichtsräten und anderen Kontrollgremien i.S.d. § 125 Abs. 1 Satz 5 des Aktiengesetzes 2. Organen von verselbstständigten Aufgabenbereichen der Gemeinde in öffentlich-rechtlicher oder privatrechtlicher Form 3. Organen sonstiger privatrechtlicher Unternehmen <sup>1)</sup> Funktion als Mitglied, ansonsten gesonderte Angabe
<b>I. Mitglieder des Rates der Stadt Neuss</b>		
Büchler, Prof. Dr. Jan-Philipp	Professor	zu 1.: <u>Aufsichtsrat</u> Neuss-Düsseldorfer Häfen GmbH & Co. KG Rheinland Klinikum Neuss GmbH <i>Stellvertretung</i>  zu 2.: <u>Betriebsausschuss</u> Liegenschaften und Vermessung Neuss <i>Vorsitz</i> Städtische Friedhöfe Neuss <i>Stellvertretung (bis 16.12.2021)</i> Städtische Friedhöfe Neuss <i>(ab 17.12.2021)</i> <u>Gesellschafterversammlung Stellvertretung</u> City Parkhaus GmbH Gebäudemanagement Neuss Service GmbH <i>(ab 23.11.2021)</i> Gemeinschaftswerk zur Förderung der gewerblichen Berufsbildung zu Neuss GmbH Neuss-Düsseldorfer Häfen GmbH & Co. KG Neuss-Düsseldorfer Häfen Verwaltungs-GmbH Neusser Bäder und Eissporthalle GmbH Neusser Marketing GmbH & Co. KG Neusser Marketing Verwaltungs GmbH Stadt Neuss Event GmbH <i>(ab 01.07.2021)</i> Stadthafen Neuss GmbH & Co. KG Stadthafen Neuss Verwaltungsgesellschaft mbH Stadtwerke Neuss Energie und Wasser GmbH Stadtwerke Neuss GmbH <u>Zweckverbandsversammlung</u> Kommunaler Zweckverband ITK Rheinland  zu 3.:
Conti, Juliana	Gesundheits- managerin	zu 1.: <u>Aufsichtsrat</u> Neusser Bäder und Eissporthalle GmbH <u>Verwaltungsrat Stellvertretung</u> InfraStruktur Neuss AöR  zu 2.: <u>Betriebsausschuss</u> Städtische Friedhöfe Neuss <i>Stellvertretung (bis 16.12.2021)</i> Städtische Friedhöfe Neuss <i>(ab 17.12.2021)</i> Tiefbaumanagement der Stadt Neuss <i>Stellvertretung</i> <u>Zweckverbandsversammlung Stellvertretung</u> Kommunaler Zweckverband ITK Rheinland  zu 3.:
Crefeld, Stefan	Bundesbeamter	zu 1.: <u>Aufsichtsrat</u> Abfall- und Wertstofflogistik Neuss GmbH Neuss-Düsseldorfer Häfen GmbH & Co. KG Neusser Bäder und Eissporthalle GmbH RheinCargo GmbH & Co. KG <u>Verwaltungsrat Stellvertretung</u> Sparkasse Neuss AöR <i>(bis 28.01.2021)</i>  zu 2.: <u>Betriebsausschuss</u> Liegenschaften und Vermessung Neuss Städtische Friedhöfe Neuss <i>Stellvertretung</i> <u>Gesellschafterversammlung Stellvertretung</u> Abfall- und Wertstofflogistik Neuss GmbH City Parkhaus GmbH Gebäudemanagement Neuss Service GmbH <i>(ab 23.11.2021)</i> Gemeinschaftswerk zur Förderung der gewerblichen Berufsbildung zu Neuss GmbH Neuss-Düsseldorfer Häfen GmbH & Co. KG Neuss-Düsseldorfer Häfen Verwaltungs-GmbH Neusser Bäder und Eissporthalle GmbH Neusser Marketing GmbH & Co. KG Neusser Marketing Verwaltungs GmbH Stadt Neuss Event GmbH <i>(ab 01.07.2021)</i> Stadthafen Neuss GmbH & Co. KG Stadthafen Neuss Verwaltungsgesellschaft mbH Stadtwerke Neuss Energie und Wasser GmbH Stadtwerke Neuss GmbH

Nachname, Vorname	Beruf	Mitgliedschaft <sup>1)</sup> in 1. Aufsichtsräten und anderen Kontrollgremien i.S.d. § 125 Abs. 1 Satz 5 des Aktiengesetzes 2. Organen von verselbstständigten Aufgabenbereichen der Gemeinde in öffentlich-rechtlicher oder privatrechtlicher Form 3. Organen sonstiger privatrechtlicher Unternehmen <sup>1)</sup> Funktion als Mitglied, ansonsten gesonderte Angabe
<b>I. Mitglieder des Rates der Stadt Neuss</b>		
Crefeld, Stefan (Fortsetzung)	Bundesbeamter	zu 2.: <u>Hauptausschuss Stellvertretung</u> Sparkasse Neuss AöR <u>Risikoausschuss Stellvertretung</u> Sparkasse Neuss AöR <u>Zweckverbandsversammlung</u> Sparkassenzweckverband des Rhein-Kreises Neuss, der Stadt Neuss, der Stadt Korschenbroich und der Stadt Kaarst zu 3.:
Cziesla, Vincent	Fraktionsgeschäftsführer Die Linke/ Die Partei	zu 1.: zu 2.: <u>Gesellschafterversammlung</u> City Parkhaus GmbH Gebäudemanagement Neuss Service GmbH (ab 23.11.2021) Gemeinschaftswerk zur Förderung der gewerblichen Berufsbildung zu Neuss GmbH Neuss-Düsseldorfer Häfen GmbH & Co. KG Neuss-Düsseldorfer Häfen Verwaltungs-GmbH Neusser Bäder und Eisssporthalle GmbH Neusser Marketing GmbH & Co. KG Neusser Marketing Verwaltungs GmbH Stadt Neuss Event GmbH (ab 01.07.2021) Stadthafen Neuss GmbH & Co. KG Stadthafen Neuss Verwaltungsgesellschaft mbH Stadtwerke Neuss Energie und Wasser GmbH Stadtwerke Neuss GmbH zu 3.:
Dahmen, Dietmar	Einkäufer	zu 1.: <u>Aufsichtsrat</u> Gebäudemanagement Neuss Service GmbH (ab 23.11.2021) Neusser Bäder und Eisssporthalle GmbH <i>Vorsitz</i> <u>Verwaltungsrat</u> InfraStruktur Neuss AöR (ab 29.12.2021) zu 2.: <u>Betriebsausschuss</u> Gebäudemanagement der Stadt Neuss Städtische Friedhöfe Neuss <i>Stellvertretung</i> Tiefbaumanagement der Stadt Neuss <u>Zweckverbandsversammlung Stellvertretung</u> Sparkassenzweckverband des Rhein-Kreises Neuss, der Stadt Neuss, der Stadt Korschenbroich und der Stadt Kaarst zu 3.:
Ernst, Natascha	Regierungsbeschäftigte	zu 1.: <u>Aufsichtsrat Stellvertretung</u> Rheinland Klinikum Neuss GmbH <u>Verwaltungsrat</u> InfraStruktur Neuss AöR zu 2.: <u>Betriebsausschuss</u> Liegenschaften und Vermessung Neuss Tiefbaumanagement der Stadt Neuss <u>Gesellschafterversammlung Stellvertretung</u> City Parkhaus GmbH Gebäudemanagement Neuss Service GmbH (ab 23.11.2021) Gemeinschaftswerk zur Förderung der gewerblichen Berufsbildung zu Neuss GmbH Neuss-Düsseldorfer Häfen GmbH & Co. KG Neuss-Düsseldorfer Häfen Verwaltungs-GmbH Neusser Bäder und Eisssporthalle GmbH Neusser Marketing GmbH & Co. KG Neusser Marketing Verwaltungs GmbH Stadt Neuss Event GmbH (ab 01.07.2021) Stadthafen Neuss GmbH & Co. KG Stadthafen Neuss Verwaltungsgesellschaft mbH Stadtwerke Neuss Energie und Wasser GmbH Stadtwerke Neuss GmbH <u>Zweckverbandsversammlung</u> Sparkassenzweckverband des Rhein-Kreises Neuss, der Stadt Neuss, der Stadt Korschenbroich und der Stadt Kaarst zu 3.:

Nachname, Vorname	Beruf	Mitgliedschaft <sup>1)</sup> in 1. Aufsichtsräten und anderen Kontrollgremien i.S.d. § 125 Abs. 1 Satz 5 des Aktiengesetzes 2. Organen von verselbstständigten Aufgabenbereichen der Gemeinde in öffentlich-rechtlicher oder privatrechtlicher Form 3. Organen sonstiger privatrechtlicher Unternehmen <sup>1)</sup> Funktion als Mitglied, ansonsten gesonderte Angabe
<b>I. Mitglieder des Rates der Stadt Neuss</b>		
Franken-Weyers, Rosemarie (ab 29.10.2021)		zu 1.: <u>Aufsichtsrat (ab 17.12.2021)</u> Stadtwerke Neuss Energie und Wasser GmbH Stadtwerke Neuss GmbH SWN Verkehrs- und Service AG  zu 2.: <u>Betriebsausschuss</u> Liegenschaften und Vermessung Neuss Städtische Friedhöfe Neuss <u>Stellvertretung (ab 17.12.2021)</u> <u>Gesellschafterversammlung (ab 17.12.2021)</u> City Parkhaus GmbH gc Wärmedienste GmbH Gebäudemanagement Neuss Service GmbH (ab 23.11.2021) Gemeinschaftswerk zur Förderung der gewerblichen Berufsbildung zu Neuss GmbH Neuss-Düsseldorfer Häfen GmbH & Co. KG Neuss-Düsseldorfer Häfen Verwaltungs-GmbH Neusser Bäder und Eissporthalle GmbH Neusser Marketing GmbH & Co. KG Neusser Marketing Verwaltungs GmbH Stadt Neuss Event GmbH (ab 01.07.2021) Stadthafen Neuss GmbH & Co. KG Stadthafen Neuss Verwaltungsgesellschaft mbH Stadtwerke Neuss Energie und Wasser GmbH Stadtwerke Neuss Energie und Wasser Zweite Beteiligungsgesellschaft mbH Stadtwerke Neuss GmbH swn Gesellschaft für erneuerbare Energien mbH  zu 3.:
Föhr, Claudia	Erzieherin	zu 1.: <u>Aufsichtsrat</u> Regionale Bahngesellschaft Kaarst-Neuss-Düsseldorf-Erkrath-Mettmann-Wuppertal mbH Rheinland Klinikum Neuss GmbH  zu 2.: <u>Betriebsausschuss Stellvertretung</u> Gebäudemanagement der Stadt Neuss <u>Gesellschafterversammlung Stellvertretung</u> City Parkhaus GmbH Gebäudemanagement Neuss Service GmbH (ab 23.11.2021) Gemeinschaftswerk zur Förderung der gewerblichen Berufsbildung zu Neuss GmbH Neuss-Düsseldorfer Häfen GmbH & Co. KG Neuss-Düsseldorfer Häfen Verwaltungs-GmbH Neusser Bäder und Eissporthalle GmbH Neusser Marketing GmbH & Co. KG Neusser Marketing Verwaltungs GmbH Stadt Neuss Event GmbH (ab 01.07.2021) Stadthafen Neuss GmbH & Co. KG Stadthafen Neuss Verwaltungsgesellschaft mbH Stadtwerke Neuss Energie und Wasser GmbH Stadtwerke Neuss GmbH  zu 3.:
Geerlings, Dr. Jörg	Landtags- abgeordneter, Rechtsanwalt	zu 1.: <u>Aufsichtsrat</u> Stadtwerke Neuss Energie und Wasser GmbH Stadtwerke Neuss GmbH SWN Verkehrs- und Service AG  zu 2.: <u>Gesellschafterversammlung Stellvertretung</u> City Parkhaus GmbH Gebäudemanagement Neuss Service GmbH (ab 23.11.2021) Gemeinschaftswerk zur Förderung der gewerblichen Berufsbildung zu Neuss GmbH Neuss-Düsseldorfer Häfen GmbH & Co. KG Neuss-Düsseldorfer Häfen Verwaltungs-GmbH Neusser Bäder und Eissporthalle GmbH Neusser Marketing GmbH & Co. KG Neusser Marketing Verwaltungs GmbH Stadt Neuss Event GmbH (ab 01.07.2021) Stadthafen Neuss GmbH & Co. KG Stadthafen Neuss Verwaltungsgesellschaft mbH Stadtwerke Neuss Energie und Wasser GmbH Stadtwerke Neuss GmbH



Nachname, Vorname	Beruf	Mitgliedschaft <sup>1)</sup> in 1. <b>Aufsichtsräten und anderen Kontrollgremien i.S.d. § 125 Abs. 1 Satz 5 des Aktiengesetzes</b> 2. <b>Organen von verselbstständigen Aufgabenbereichen der Gemeinde in öffentlich-rechtlicher oder privatrechtlicher Form</b> 3. <b>Organen sonstiger privatrechtlicher Unternehmen</b> <sup>1)</sup> <i>Funktion als Mitglied, ansonsten gesonderte Angabe</i>
<b>I. Mitglieder des Rates der Stadt Neuss</b>		
Geerlings, Dr. Jörg (Fortsetzung)	Landtags- abgeordneter, Rechtsanwalt	zu 2.: <u>Gesellschafterversammlung</u> gc Wärmedienste GmbH Stadtwerke Neuss Energie und Wasser Zweite Beteiligungsgesellschaft mbH swn Gesellschaft für erneuerbare Energien mbH Aufsichtsrat: Seniorenheim St. Hubertusstift gGmbH, Neuss Beirat: Thüga AG Zukunftsrat: Westenergie AG zu 3.: <u>Aufsichtsrat</u> Seniorenheim St. Hubertusstift gGmbH, Neuss Beirat: Thüga AG Zukunftsrat: Westenergie AG
Goldkamp, Natalie	Bankkauffrau	zu 1.: <u>Aufsichtsrat</u> Abfall- und Wertstofflogistik Neuss GmbH Gebäudemanagement Neuss Service GmbH (ab 23.11.2021) <u>Verwaltungsrat Stellvertretung</u> InfraStruktur Neuss AöR zu 2.: <u>Betriebsausschuss</u> Gebäudemanagement der Stadt Neuss Städtische Friedhöfe Neuss Tiefbaumanagement der Stadt Neuss <u>Stellvertretung</u> zu 3.:
Haag, Manfred	Rentner	zu 1.: <u>Aufsichtsrat</u> Rheinland Klinikum Neuss GmbH <u>Stellvertretung</u> (ab 18.06.2021) Stadtwerke Neuss GmbH <u>Verwaltungsrat</u> Sparkasse Neuss AöR zu 2.: <u>Betriebsausschuss</u> Liegenschaften und Vermessung Neuss <u>Stellvertretung Vorsitz</u> Städtische Friedhöfe Neuss <u>Stellvertretung</u> (ab 18.06.2021) <u>Gesellschafterversammlung</u> City Parkhaus GmbH Gebäudemanagement Neuss Service GmbH (ab 23.11.2021) Gemeinschaftswerk zur Förderung der gewerblichen Berufsbildung zu Neuss GmbH Neuss-Düsseldorfer Häfen GmbH & Co. KG Neuss-Düsseldorfer Häfen Verwaltungs-GmbH Neusser Bäder und Eisssporthalle GmbH Neusser Marketing GmbH & Co. KG Neusser Marketing Verwaltungs GmbH Stadt Neuss Event GmbH (ab 01.07.2021) Stadthafen Neuss GmbH & Co. KG Stadthafen Neuss Verwaltungsgesellschaft mbH Stadtwerke Neuss Energie und Wasser GmbH Stadtwerke Neuss GmbH <u>Hauptausschuss</u> Sparkasse Neuss AöR <u>Risikoausschuss</u> Sparkasse Neuss AöR <u>Zweckverbandsversammlung</u> Kommunaler Zweckverband ITK Rheinland <u>Stellvertretung</u> (bis 28.01.2021) Kommunaler Zweckverband ITK Rheinland (ab 29.01.2021) Sparkassenzweckverband des Rhein-Kreises Neuss, der Stadt Neuss, der Stadt Korschenbroich und der Stadt Kaarst Zweckverband VRR (ab 18.06.2021) zu 3.:
Handel, Daniel	Mediengestalter	zu 1.: <u>Verwaltungsrat</u> InfraStruktur Neuss AöR zu 2.: <u>Betriebsausschuss</u> Liegenschaften und Vermessung Neuss Tiefbaumanagement der Stadt Neuss

Nachname, Vorname	Beruf	Mitgliedschaft <sup>1)</sup> in 1. Aufsichtsräten und anderen Kontrollgremien i.S.d. § 125 Abs. 1 Satz 5 des Aktiengesetzes 2. Organen von <b>verselbstständigen Aufgabenbereichen der Gemeinde in öffentlich-rechtlicher oder privatrechtlicher Form</b> 3. Organen <b>sonstiger privatrechtlicher Unternehmen</b> <sup>1)</sup> Funktion als Mitglied, ansonsten gesonderte Angabe
<b>I. Mitglieder des Rates der Stadt Neuss</b>		
Handel, Daniel (Fortsetzung)	Mediengestalter	zu 2.: <u>Gesellschafterversammlung Stellvertretung</u> City Parkhaus GmbH Gebäudemanagement Neuss Service GmbH (ab 23.11.2021) Gemeinschaftswerk zur Förderung der gewerblichen Berufsbildung zu Neuss GmbH Neuss-Düsseldorfer Häfen GmbH & Co. KG Neuss-Düsseldorfer Häfen Verwaltungs-GmbH Neusser Bäder und Eissporthalle GmbH Neusser Marketing GmbH & Co. KG Neusser Marketing Verwaltungs GmbH Stadt Neuss Event GmbH (ab 01.07.2021) Stadthafen Neuss GmbH & Co. KG Stadthafen Neuss Verwaltungsgesellschaft mbH Stadtwerke Neuss Energie und Wasser GmbH Stadtwerke Neuss GmbH <u>Zweckverbandsversammlung Stellvertretung</u> Sparkassenzweckverband des Rhein-Kreises Neuss, der Stadt Neuss, der Stadt Korschenbroich und der Stadt Kaarst zu 3.:
Heckhausen, Sebastian	Verwaltungsbeamter	zu 1.: <u>Aufsichtsrat Stellvertretung</u> Rheinland Klinikum Neuss GmbH <u>Verwaltungsrat Stellvertretung</u> Sparkasse Neuss AöR (ab 29.01.2021) zu 2.: <u>Betriebsausschuss</u> Liegenschaften und Vermessung Neuss <u>Gesellschafterversammlung</u> City Parkhaus GmbH Gebäudemanagement Neuss Service GmbH (ab 23.11.2021) Gemeinschaftswerk zur Förderung der gewerblichen Berufsbildung zu Neuss GmbH Neuss-Düsseldorfer Häfen GmbH & Co. KG Neuss-Düsseldorfer Häfen Verwaltungs-GmbH Neusser Bäder und Eissporthalle GmbH Neusser Marketing GmbH & Co. KG Neusser Marketing Verwaltungs GmbH Stadt Neuss Event GmbH (ab 01.07.2021) Stadthafen Neuss GmbH & Co. KG Stadthafen Neuss Verwaltungsgesellschaft mbH Stadtwerke Neuss Energie und Wasser GmbH Stadtwerke Neuss GmbH zu 3.:
Hernández López, Pedro Domingo	Jurist	zu 1.: <u>Aufsichtsrat</u> Neusser Bäder und Eissporthalle GmbH (bis 16.09.2021) zu 2.: <u>Betriebsausschuss</u> Liegenschaften und Vermessung Neuss <u>Gesellschafterversammlung Stellvertretung</u> City Parkhaus GmbH Gebäudemanagement Neuss Service GmbH (ab 23.11.2021) Gemeinschaftswerk zur Förderung der gewerblichen Berufsbildung zu Neuss GmbH Neuss-Düsseldorfer Häfen GmbH & Co. KG Neuss-Düsseldorfer Häfen Verwaltungs-GmbH Neusser Bäder und Eissporthalle GmbH Neusser Marketing GmbH & Co. KG Neusser Marketing Verwaltungs GmbH Stadt Neuss Event GmbH (ab 01.07.2021) Stadthafen Neuss GmbH & Co. KG Stadthafen Neuss Verwaltungsgesellschaft mbH Stadtwerke Neuss Energie und Wasser GmbH Stadtwerke Neuss GmbH <u>Zweckverbandsversammlung</u> Kommunaler Zweckverband ITK Rheinland zu 3.:

Nachname, Vorname	Beruf	Mitgliedschaft <sup>1)</sup> in 1. Aufsichtsräten und anderen Kontrollgremien i.S.d. § 125 Abs. 1 Satz 5 des Aktiengesetzes 2. Organen von verselbstständigten Aufgabenbereichen der Gemeinde in öffentlich-rechtlicher oder privatrechtlicher Form 3. Organen sonstiger privatrechtlicher Unternehmen <sup>1)</sup> Funktion als Mitglied, ansonsten gesonderte Angabe
<b>I. Mitglieder des Rates der Stadt Neuss</b>		
Heyers, Elisabeth	Steuerberaterin, Wirtschaftsprüferin	zu 1.: <u>Aufsichtsrat</u> Rheinland Klinikum Neuss GmbH Stadtwerke Neuss Energie und Wasser GmbH Stadtwerke Neuss GmbH <u>Beirat</u> Neusser Marketing GmbH & Co. KG zu 2.: <u>Betriebsausschuss Stellvertretung</u> Liegenschaften und Vermessung Neuss <u>Gesellschafterversammlung Stellvertretung Vorsitz</u> City Parkhaus GmbH Gebäudemanagement Neuss Service GmbH (ab 23.11.2021) Gemeinschaftswerk zur Förderung der gewerblichen Berufsbildung zu Neuss GmbH Neusser Bäder und Eissporthalle GmbH Neusser Marketing GmbH & Co. KG Neusser Marketing Verwaltungs GmbH Stadt Neuss Event GmbH (ab 01.07.2021) Stadthafen Neuss GmbH & Co. KG Stadthafen Neuss Verwaltungsgesellschaft mbH Stadtwerke Neuss Energie und Wasser GmbH Stadtwerke Neuss GmbH <u>Gesellschafterversammlung</u> Neuss-Düsseldorfer Häfen GmbH & Co. KG Neuss-Düsseldorfer Häfen Verwaltungs-GmbH Stadtwerke Neuss Energie und Wasser Zweite Beteiligungsgesellschaft mbH swn Gesellschaft für erneuerbare Energien mbH <u>Zweckverbandsversammlung Stellvertretung</u> Sparkassenzweckverband des Rhein-Kreises Neuss, der Stadt Neuss, der Stadt Korschenbroich und der Stadt Kaarst zu 3.: Aufsichtsrat: Internationale Schule am Rhein in Neuss GmbH
Hildebrandt, Ralph-Erich	Oberstudienrat	zu 1.: <u>Aufsichtsrat</u> Gebäudemanagement Neuss Service GmbH (ab 23.11.2021) Neusser Bauverein AG <u>Verwaltungsrat</u> InfraStruktur Neuss AöR (ab 29.12.2021) zu 2.: <u>Betriebsausschuss</u> Gebäudemanagement der Stadt Neuss Tiefbaumanagement der Stadt Neuss <u>Zweckverbandsversammlung</u> Kommunaler Zweckverband ITK Rheinland zu 3.:
Hohlmann, Gisela	Rentnerin	zu 1.: <u>Aufsichtsrat</u> Neusser Bauverein AG <u>Verwaltungsrat Stellvertretung</u> InfraStruktur Neuss AöR (ab 29.12.2021) Sparkasse Neuss AöR zu 2.: <u>Betriebsausschuss</u> Städtische Friedhöfe Neuss Tiefbaumanagement der Stadt Neuss <u>Stellvertretung</u> <u>Hauptausschuss Stellvertretung</u> Sparkasse Neuss AöR <u>Risikoausschuss Stellvertretung</u> Sparkasse Neuss AöR <u>Zweckverbandsversammlung</u> Sparkassenzweckverband des Rhein-Kreises Neuss, der Stadt Neuss, der Stadt Korschenbroich und der Stadt Kaarst zu 3.:
Jacobs, Gina Isabelle (bis 27.10.2021)	Doktorandin	zu 1.: <u>Aufsichtsrat (bis 27.10.2021)</u> Stadtwerke Neuss Energie und Wasser GmbH Stadtwerke Neuss GmbH SWN Verkehrs- und Service AG

Nachname, Vorname	Beruf	Mitgliedschaft <sup>1)</sup> in 1. Aufsichtsräten und anderen Kontrollgremien i.S.d. § 125 Abs. 1 Satz 5 des Aktiengesetzes 2. Organen von verselbstständigten Aufgabenbereichen der Gemeinde in öffentlich-rechtlicher oder privatrechtlicher Form 3. Organen sonstiger privatrechtlicher Unternehmen <sup>1)</sup> Funktion als Mitglied, ansonsten gesonderte Angabe
<b>I. Mitglieder des Rates der Stadt Neuss</b>		
Jacobs, Gina Isabelle (bis 27.10.2021) (Fortsetzung)	Doktorandin	zu 2.: <u>Betriebsausschuss (bis 27.10.2021)</u> Städtische Friedhöfe Neuss <u>Gesellschafterversammlung (bis 27.10.2021)</u> City Parkhaus GmbH gc Wärmedienste GmbH Gemeinschaftswerk zur Förderung der gewerblichen Berufsbildung zu Neuss GmbH Neuss-Düsseldorfer Häfen GmbH & Co. KG Neuss-Düsseldorfer Häfen Verwaltungs-GmbH Neusser Bäder und Eisssporthalle GmbH Neusser Marketing GmbH & Co. KG Neusser Marketing Verwaltungs GmbH Stadt Neuss Event GmbH (ab 01.07.2021) Stadthafen Neuss GmbH & Co. KG Stadthafen Neuss Verwaltungsgesellschaft mbH Stadtwerke Neuss Energie und Wasser GmbH Stadtwerke Neuss Energie und Wasser Zweite Beteiligungsgesellschaft mbH Stadtwerke Neuss GmbH swn Gesellschaft für erneuerbare Energien mbH  zu 3.:
Jansen, Arno	Verbandsjurist	zu 1.: <u>Verwaltungsrat Erste Stellvertretung Vorsitz</u> Sparkasse Neuss AöR  zu 2.: <u>Betriebsausschuss Stellvertretung</u> Gebäudemanagement der Stadt Neuss <u>Gesellschafterversammlung</u> City Parkhaus GmbH Gebäudemanagement Neuss Service GmbH (ab 23.11.2021) Gemeinschaftswerk zur Förderung der gewerblichen Berufsbildung zu Neuss GmbH Neuss-Düsseldorfer Häfen GmbH & Co. KG Neuss-Düsseldorfer Häfen Verwaltungs-GmbH Neusser Bäder und Eisssporthalle GmbH Neusser Marketing GmbH & Co. KG Neusser Marketing Verwaltungs GmbH Stadt Neuss Event GmbH (ab 01.07.2021) Stadthafen Neuss GmbH & Co. KG Stadthafen Neuss Verwaltungsgesellschaft mbH Stadtwerke Neuss Energie und Wasser GmbH Stadtwerke Neuss GmbH <u>Hauptausschuss Stellvertretung Vorsitz</u> Sparkasse Neuss AöR <u>Zweckverbandsversammlung</u> Rheinischer Sparkassen- und Giroverband Sparkassenzweckverband des Rhein-Kreises Neuss, der Stadt Neuss, der Stadt Korschenbroich und der Stadt Kaarst <u>Vorsitz</u>  zu 3.: Aufsichtsrat: Gemeinnützige Wohnungs-Genossenschaft e.G. Neuss Aufsichtsrat: Gesellschaft für Wohnungs- und Gewerbe-Bau GmbH
Karbowski, Sascha	Referent	zu 1.: <u>Aufsichtsrat</u> Stadtwerke Neuss GmbH <u>Verwaltungsrat Stellvertretung</u> InfraStruktur Neuss AöR (ab 29.12.2021)  zu 2.: <u>Betriebsausschuss Stellvertretung</u> Städtische Friedhöfe Neuss Tiefbaumanagement der Stadt Neuss <u>Zweckverbandsversammlung Stellvertretung</u> Sparkassenzweckverband des Rhein-Kreises Neuss, der Stadt Neuss, der Stadt Korschenbroich und der Stadt Kaarst  zu 3.:
Kaumanns, Thomas	Büroleiter	zu 1.: <u>Aufsichtsrat</u> Gebäudemanagement Neuss Service GmbH (ab 23.11.2021) Neusser Bauverein AG  zu 2.: <u>Betriebsausschuss</u> Gebäudemanagement der Stadt Neuss Städtische Friedhöfe Neuss <u>Stellvertretung</u> <u>Zweckverbandsversammlung</u> Kommunaler Zweckverband ITK Rheinland  zu 3.: Aufsichtsrat: Katholische Jugendagentur Düsseldorf gGmbH Gesellschafterversammlung: Katholische Jugendagentur Düsseldorf gGmbH

Nachname, Vorname	Beruf	Mitgliedschaft <sup>1)</sup> in 1. Aufsichtsräten und anderen Kontrollgremien i.S.d. § 125 Abs. 1 Satz 5 des Aktiengesetzes 2. Organen von selbstständigen Aufgabenbereichen der Gemeinde in öffentlich-rechtlicher oder privatrechtlicher Form 3. Organen sonstiger privatrechtlicher Unternehmen <sup>1)</sup> Funktion als Mitglied, ansonsten gesonderte Angabe
<b>I. Mitglieder des Rates der Stadt Neuss</b>		
Kiechle, Verena	Kindertages- pflegeperson	zu 1.: <u>Aufsichtsrat</u> Gebäudemanagement Neuss Service GmbH (ab 23.11.2021) Kreiswerke Grevenbroich GmbH Verkehrsgesellschaft Kreis Neuss mbH zu 2.: <u>Betriebsausschuss</u> Gebäudemanagement der Stadt Neuss <u>Zweckverbandsversammlung</u> Sparkassenzweckverband des Rhein-Kreises Neuss, der Stadt Neuss, der Stadt Korschenbroich und der Stadt Kaarst zu 3.:
Klinkicht, Michael	Kaufmännischer Angestellter	zu 1.: <u>Aufsichtsrat</u> Abfall- und Wertstofflogistik Neuss GmbH <i>Vorsitz</i> Rheinland Klinikum Neuss GmbH <u>Verwaltungsrat Stellvertretung</u> InfraStruktur Neuss AöR (ab 29.12.2021) zu 2.: <u>Betriebsausschuss</u> Städtische Friedhöfe Neuss <i>Vorsitz</i> Tiefbaummanagement der Stadt Neuss <i>Stellvertretung</i> <u>Gesellschafterversammlung</u> Abfall- und Wertstofflogistik Neuss GmbH City Parkhaus GmbH Gebäudemanagement Neuss Service GmbH (ab 23.11.2021) Gemeinschaftswerk zur Förderung der gewerblichen Berufsbildung zu Neuss GmbH Neuss-Düsseldorfer Häfen GmbH & Co. KG Neuss-Düsseldorfer Häfen Verwaltungs-GmbH Neusser Bäder und Eissporthalle GmbH Neusser Marketing GmbH & Co. KG Neusser Marketing Verwaltungs GmbH Stadt Neuss Event GmbH (ab 01.07.2021) Stadthafen Neuss GmbH & Co. KG Stadthafen Neuss Verwaltungsgesellschaft mbH Stadtwerke Neuss Energie und Wasser GmbH Stadtwerke Neuss GmbH zu 3.:
Knipprath, Rolf	Rentner	zu 1.: <u>Aufsichtsrat</u> Neusser Bäder und Eissporthalle GmbH zu 2.: <u>Gesellschafterversammlung</u> City Parkhaus GmbH Gebäudemanagement Neuss Service GmbH (ab 23.11.2021) Gemeinschaftswerk zur Förderung der gewerblichen Berufsbildung zu Neuss GmbH Neuss-Düsseldorfer Häfen GmbH & Co. KG Neuss-Düsseldorfer Häfen Verwaltungs-GmbH Neusser Bäder und Eissporthalle GmbH Neusser Marketing GmbH & Co. KG Neusser Marketing Verwaltungs GmbH Stadt Neuss Event GmbH (ab 01.07.2021) Stadthafen Neuss GmbH & Co. KG Stadthafen Neuss Verwaltungsgesellschaft mbH Stadtwerke Neuss Energie und Wasser GmbH Stadtwerke Neuss GmbH <u>Zweckverbandsversammlung</u> Sparkassenzweckverband des Rhein-Kreises Neuss, der Stadt Neuss, der Stadt Korschenbroich und der Stadt Kaarst zu 3.:
Kracke, Thomas	Betriebswirt, Abteilungsleiter Technik	zu 1.: <u>Aufsichtsrat</u> Stadtwerke Neuss Energie und Wasser GmbH Stadtwerke Neuss GmbH <u>Verwaltungsrat</u> InfraStruktur Neuss AöR (ab 29.12.2021) Sparkasse Neuss AöR Verkehrsverbund Rhein-Ruhr AöR <i>Stellvertretung</i>

Nachname, Vorname	Beruf	Mitgliedschaft <sup>1)</sup> in 1. Aufsichtsräten und anderen Kontrollgremien i.S.d. § 125 Abs. 1 Satz 5 des Aktiengesetzes 2. Organen von verselbstständigen Aufgabenbereichen der Gemeinde in öffentlich-rechtlicher oder privatrechtlicher Form 3. Organen sonstiger privatrechtlicher Unternehmen <sup>1)</sup> Funktion als Mitglied, ansonsten gesonderte Angabe
<b>I. Mitglieder des Rates der Stadt Neuss</b>		
Kracke, Thomas (Fortsetzung)	Betriebswirt, Abteilungsleiter Technik	zu 2.: <u>Betriebsausschuss</u> Gebäudemanagement der Stadt Neuss <i>Stellvertretung</i> Liegenschaften und Vermessung Neuss <i>Stellvertretung</i> Tiefbaumanagement der Stadt Neuss <u>Gesellschafterversammlung</u> City Parkhaus GmbH Gebäudemanagement Neuss Service GmbH (ab 23.11.2021) Gemeinschaftswerk zur Förderung der gewerblichen Berufsbildung zu Neuss GmbH Neuss-Düsseldorfer Häfen GmbH & Co. KG Neuss-Düsseldorfer Häfen Verwaltungs-GmbH Neusser Bäder und Eissporthalle GmbH Neusser Marketing GmbH & Co. KG Neusser Marketing Verwaltungs GmbH Stadt Neuss Event GmbH (ab 01.07.2021) Stadthafen Neuss GmbH & Co. KG Stadthafen Neuss Verwaltungsgesellschaft mbH Stadtwerke Neuss Energie und Wasser GmbH Stadtwerke Neuss Energie und Wasser Zweite Beteiligungsgesellschaft mbH Stadtwerke Neuss GmbH swn Gesellschaft für erneuerbare Energien mbH <u>Hauptausschuss</u> Sparkasse Neuss AöR <u>Risikoausschuss</u> Sparkasse Neuss AöR <u>Zweckverbandsversammlung Stellvertretung</u> Sparkassenzweckverband des Rhein-Kreises Neuss, der Stadt Neuss, der Stadt Korschenbroich und der Stadt Kaarst Zweckverband VRR zu 3.: Gesellschafterversammlung: Kooperationsgesellschaft Mittlerer Niederrhein GbR
Kranefuss, Dirk	Selbstständiger Berater	zu 1.: <u>Verwaltungsrat beratendes Mitglied</u> InfraStruktur Neuss AöR (bis 28.12.2021) zu 2.: <u>Gesellschafterversammlung Stellvertretung (bis 28.01.2021)</u> <u>Gesellschafterversammlung (ab 29.01.2021)</u> City Parkhaus GmbH Gebäudemanagement Neuss Service GmbH (ab 23.11.2021) Gemeinschaftswerk zur Förderung der gewerblichen Berufsbildung zu Neuss GmbH Neuss-Düsseldorfer Häfen GmbH & Co. KG Neuss-Düsseldorfer Häfen Verwaltungs-GmbH Neusser Bäder und Eissporthalle GmbH Neusser Marketing GmbH & Co. KG Neusser Marketing Verwaltungs GmbH Stadt Neuss Event GmbH (ab 01.07.2021) Stadthafen Neuss GmbH & Co. KG Stadthafen Neuss Verwaltungsgesellschaft mbH Stadtwerke Neuss Energie und Wasser GmbH Stadtwerke Neuss GmbH zu 3.:
Kullick, Karlheinz	Diplom- Sozialwissenschaftler	zu 1.: <u>Aufsichtsrat</u> Abfall- und Wertstofflogistik Neuss GmbH Gemeinnützige Werkstätten Neuss GmbH Rheinland Klinikum Neuss GmbH <i>Stellvertretung</i> <u>Verwaltungsrat</u> Gemeinschaftswerk zur Förderung der gewerblichen Berufsbildung zu Neuss GmbH zu 2.: <u>Betriebsausschuss</u> Liegenschaften und Vermessung Neuss

Nachname, Vorname	Beruf	Mitgliedschaft <sup>1)</sup> in 1. Aufsichtsräten und anderen Kontrollgremien i.S.d. § 125 Abs. 1 Satz 5 des Aktiengesetzes 2. Organen von verselbstständigten Aufgabenbereichen der Gemeinde in öffentlich-rechtlicher oder privatrechtlicher Form 3. Organen sonstiger privatrechtlicher Unternehmen <sup>1)</sup> Funktion als Mitglied, ansonsten gesonderte Angabe
<b>I. Mitglieder des Rates der Stadt Neuss</b>		
Kullick, Karlheinz (Fortsetzung)	Diplom- Sozialwissenschaftler	zu 2.: <u>Gesellschafterversammlung Stellvertretung</u> City Parkhaus GmbH Gebäudemanagement Neuss Service GmbH (ab 23.11.2021) Gemeinschaftswerk zur Förderung der gewerblichen Berufsbildung zu Neuss GmbH Neuss-Düsseldorfer Häfen GmbH & Co. KG Neuss-Düsseldorfer Häfen Verwaltungs-GmbH Neusser Bäder und Eissporthalle GmbH Neusser Marketing GmbH & Co. KG Neusser Marketing Verwaltungs GmbH Stadt Neuss Event GmbH (ab 01.07.2021) Stadthafen Neuss GmbH & Co. KG Stadthafen Neuss Verwaltungsgesellschaft mbH Stadtwerke Neuss Energie und Wasser GmbH Stadtwerke Neuss GmbH  zu 3.:
Köster, Jessica	Bankbetriebswirtin	zu 1.: <u>Aufsichtsrat</u> Gebäudemanagement Neuss Service GmbH (ab 23.11.2021)  zu 2.: <u>Betriebsausschuss</u> Gebäudemanagement der Stadt Neuss Städtische Friedhöfe Neuss (bis 16.12.2021; Stellvertretung ab 17.12.2021) <u>Gesellschafterversammlung Stellvertretung</u> City Parkhaus GmbH Gebäudemanagement Neuss Service GmbH (ab 23.11.2021) Gemeinschaftswerk zur Förderung der gewerblichen Berufsbildung zu Neuss GmbH Neuss-Düsseldorfer Häfen GmbH & Co. KG Neuss-Düsseldorfer Häfen Verwaltungs-GmbH Neusser Bäder und Eissporthalle GmbH Neusser Marketing GmbH & Co. KG Neusser Marketing Verwaltungs GmbH Stadt Neuss Event GmbH (ab 01.07.2021) Stadthafen Neuss GmbH & Co. KG Stadthafen Neuss Verwaltungsgesellschaft mbH Stadtwerke Neuss Energie und Wasser GmbH Stadtwerke Neuss GmbH <u>Zweckverbandsversammlung Stellvertretung</u> Kommunaler Zweckverband ITK Rheinland (ab 29.01.2021)  zu 3.:
Loebelt, Thomas	Fachreferent Versicherungen	zu 1.: <u>Aufsichtsrat</u> Hafen Düsseldorf-Reisholz Entwicklungsgesellschaft mbH <u>Verwaltungsrat Stellvertretung</u> Infrastruktur Neuss AöR (bis 28.12.2021)  zu 2.: <u>Betriebsausschuss</u> Liegenschaften und Vermessung Neuss <u>Gesellschafterversammlung</u> City Parkhaus GmbH Gebäudemanagement Neuss Service GmbH (ab 23.11.2021) Gemeinschaftswerk zur Förderung der gewerblichen Berufsbildung zu Neuss GmbH Neuss-Düsseldorfer Häfen GmbH & Co. KG Neuss-Düsseldorfer Häfen Verwaltungs-GmbH Neusser Bäder und Eissporthalle GmbH Neusser Marketing GmbH & Co. KG Neusser Marketing Verwaltungs GmbH Stadt Neuss Event GmbH (ab 01.07.2021) Stadthafen Neuss GmbH & Co. KG Stadthafen Neuss Verwaltungsgesellschaft mbH Stadtwerke Neuss Energie und Wasser GmbH Stadtwerke Neuss GmbH <u>Zweckverbandsversammlung</u> Sparkassenzweckverband des Rhein-Kreises Neuss, der Stadt Neuss, der Stadt Korschenbroich und der Stadt Kaarst  zu 3.:

Nachname, Vorname	Beruf	Mitgliedschaft <sup>1)</sup> in 1. Aufsichtsräten und anderen Kontrollgremien i.S.d. § 125 Abs. 1 Satz 5 des Aktiengesetzes 2. Organen von verselbstständigten Aufgabenbereichen der Gemeinde in öffentlich-rechtlicher oder privatrechtlicher Form 3. Organen sonstiger privatrechtlicher Unternehmen <sup>1)</sup> Funktion als Mitglied, ansonsten gesonderte Angabe
<b>I. Mitglieder des Rates der Stadt Neuss</b>		
Mertens-Marl, Monika	Rechtsanwältin	zu 1.: <u>Beirat</u> Neusser Marketing GmbH & Co. KG <u>Verwaltungsrat Stellvertretung</u> InfraStruktur Neuss AöR Sparkasse Neuss AöR zu 2.: <u>Betriebsausschuss</u> Liegenschaften und Vermessung Neuss Tiefbaumanagement der Stadt Neuss <u>Stellvertretung</u> <u>Hauptausschuss Stellvertretung</u> Sparkasse Neuss AöR <u>Risikoausschuss Stellvertretung</u> Sparkasse Neuss AöR <u>Zweckverbandsversammlung Stellvertretung</u> Sparkassenzweckverband des Rhein-Kreises Neuss, der Stadt Neuss, der Stadt Korschenbroich und der Stadt Kaarst zu 3.:
Müller, Stefan	Diplom-Bauingenieur	zu 1.: <u>Aufsichtsrat</u> Gebäudemanagement Neuss Service GmbH (ab 23.11.2021) Neusser Bauverein AG <u>Verwaltungsrat</u> InfraStruktur Neuss AöR zu 2.: <u>Betriebsausschuss</u> Gebäudemanagement der Stadt Neuss <u>Stellvertretung Vorsitz</u> Liegenschaften und Vermessung Neuss <u>Stellvertretung</u> Städtische Friedhöfe Neuss Tiefbaumanagement der Stadt Neuss <u>Zweckverbandsversammlung Stellvertretung</u> Sparkassenzweckverband des Rhein-Kreises Neuss, der Stadt Neuss, der Stadt Korschenbroich und der Stadt Kaarst zu 3.:
Nickel, Thomas	Unternehmensberater	zu 1.: <u>Aufsichtsrat</u> Rheinland Klinikum Neuss GmbH <u>Beirat Vorsitz</u> Krankenhaus-Service GmbH (in Liquidation) <u>Verwaltungsrat Stellvertretung</u> InfraStruktur Neuss AöR (ab 29.12.2021) zu 2.: <u>Betriebsausschuss Stellvertretung</u> Gebäudemanagement der Stadt Neuss Tiefbaumanagement der Stadt Neuss <u>Gesellschafterversammlung</u> City Parkhaus GmbH Gebäudemanagement Neuss Service GmbH (ab 23.11.2021) Gemeinschaftswerk zur Förderung der gewerblichen Berufsbildung zu Neuss GmbH Neuss-Düsseldorfer Häfen GmbH & Co. KG Neuss-Düsseldorfer Häfen Verwaltungs-GmbH Neusser Bäder und Eisssporthalle GmbH Neusser Marketing GmbH & Co. KG Neusser Marketing Verwaltungs GmbH Stadt Neuss Event GmbH (ab 01.07.2021) Stadthafen Neuss GmbH & Co. KG Stadthafen Neuss Verwaltungsgesellschaft mbH Stadtwerke Neuss Energie und Wasser GmbH Stadtwerke Neuss GmbH <u>Zweckverbandsversammlung</u> Sparkassenzweckverband des Rhein-Kreises Neuss, der Stadt Neuss, der Stadt Korschenbroich und der Stadt Kaarst zu 3.: <u>Aufsichtsrat</u> Allcura Versicherungs-Aktiengesellschaft, Hamburg <u>Beirat Vorsitz</u> Hansekuranz Kontor GmbH, Münster



Nachname, Vorname	Beruf	Mitgliedschaft <sup>1)</sup> in 1. Aufsichtsräten und anderen Kontrollgremien i.S.d. § 125 Abs. 1 Satz 5 des Aktiengesetzes 2. Organen von verselbstständigen Aufgabenbereichen der Gemeinde in öffentlich-rechtlicher oder privatrechtlicher Form 3. Organen sonstiger privatrechtlicher Unternehmen <sup>1)</sup> Funktion als Mitglied, ansonsten gesonderte Angabe
<b>I. Mitglieder des Rates der Stadt Neuss</b>		
Nietsch, Michael	Beamter	zu 1.: <u>Verwaltungsrat Stellvertretung beratend</u> InfraStruktur Neuss AöR (bis 28.12.2021) zu 2.: <u>Betriebsausschuss</u> Städtische Friedhöfe Neuss (ab 12.03.2021) <u>Gesellschafterversammlung (bis 28.01.2021), Stellvertretung (ab 29.01.2021)</u> City Parkhaus GmbH Gebäudemanagement Neuss Service GmbH (ab 23.11.2021) Gemeinschaftswerk zur Förderung der gewerblichen Berufsbildung zu Neuss GmbH Neuss-Düsseldorfer Häfen GmbH & Co. KG Neuss-Düsseldorfer Häfen Verwaltungs-GmbH Neusser Bäder und Eissporthalle GmbH Neusser Marketing GmbH & Co. KG Neusser Marketing Verwaltungs GmbH Stadt Neuss Event GmbH (ab 01.07.2021) Stadthafen Neuss GmbH & Co. KG Stadthafen Neuss Verwaltungsgesellschaft mbH Stadtwerke Neuss Energie und Wasser GmbH Stadtwerke Neuss GmbH zu 3.: Zweckverbandsversammlung: Landschaftsverband Rheinland
Nordmann-Zander, Bettina (ab 05.05.2021)		zu 1.: zu 2.: <u>Gesellschafterversammlung Stellvertretung (ab 07.05.2021)</u> City Parkhaus GmbH Gebäudemanagement Neuss Service GmbH (ab 23.11.2021) Gemeinschaftswerk zur Förderung der gewerblichen Berufsbildung zu Neuss GmbH Neuss-Düsseldorfer Häfen GmbH & Co. KG Neuss-Düsseldorfer Häfen Verwaltungs-GmbH Neusser Bäder und Eissporthalle GmbH Neusser Marketing GmbH & Co. KG Neusser Marketing Verwaltungs GmbH Stadt Neuss Event GmbH (ab 01.07.2021) Stadthafen Neuss GmbH & Co. KG Stadthafen Neuss Verwaltungsgesellschaft mbH Stadtwerke Neuss Energie und Wasser GmbH Stadtwerke Neuss GmbH <u>Zweckverbandsversammlung Stellvertretung (ab 18.06.2021)</u> Kommunaler Zweckverband ITK Rheinland Sparkassenzweckverband des Rhein-Kreises Neuss, der Stadt Neuss, der Stadt Korschenbroich und der Stadt Kaarst zu 3.:
Olpen, Jennifer (bis 30.04.2021)	Fraktionsgeschäftsführerin	zu 1.: <u>Aufsichtsrat Stellvertretung</u> Rheinland Klinikum Neuss GmbH (bis 17.06.2021) zu 2.: <u>Betriebsausschuss</u> Städtische Friedhöfe Neuss (bis 30.04.2021) <u>Gesellschafterversammlung Stellvertretung (bis 30.04.2021)</u> City Parkhaus GmbH Gemeinschaftswerk zur Förderung der gewerblichen Berufsbildung zu Neuss GmbH Neuss-Düsseldorfer Häfen GmbH & Co. KG Neuss-Düsseldorfer Häfen Verwaltungs-GmbH Neusser Bäder und Eissporthalle GmbH Neusser Marketing GmbH & Co. KG Neusser Marketing Verwaltungs GmbH Stadthafen Neuss GmbH & Co. KG Stadthafen Neuss Verwaltungsgesellschaft mbH Stadtwerke Neuss Energie und Wasser GmbH Stadtwerke Neuss GmbH <u>Zweckverbandsversammlung</u> Kommunaler Zweckverband ITK Rheinland Stellvertretung (ab 29.01.2021 bis 17.06.2021) Sparkassenzweckverband des Rhein-Kreises Neuss, der Stadt Neuss, der Stadt Korschenbroich und der Stadt Kaarst (bis 30.04.2021) zu 3.:

Nachname, Vorname	Beruf	Mitgliedschaft <sup>1)</sup> in 1. Aufsichtsräten und anderen Kontrollgremien i.S.d. § 125 Abs. 1 Satz 5 des Aktiengesetzes 2. Organen von selbstständigen Aufgabenbereichen der Gemeinde in öffentlich-rechtlicher oder privatrechtlicher Form 3. Organen sonstiger privatrechtlicher Unternehmen <sup>1)</sup> Funktion als Mitglied, ansonsten gesonderte Angabe
<b>I. Mitglieder des Rates der Stadt Neuss</b>		
Pavik, Dr. Jana	Ärztin	zu 1.: <u>Beirat</u> Neusser Marketing GmbH & Co. KG zu 2.: <u>Gesellschafterversammlung (Ersatzmitglied)</u> City Parkhaus GmbH Gebäudemanagement Neuss Service GmbH (ab 23.11.2021) Gemeinschaftswerk zur Förderung der gewerblichen Berufsbildung zu Neuss GmbH Neuss-Düsseldorfer Häfen GmbH & Co. KG Neuss-Düsseldorfer Häfen Verwaltungs-GmbH Neusser Bäder und Eissporthalle GmbH Neusser Marketing GmbH & Co. KG Neusser Marketing Verwaltungs GmbH Stadt Neuss Event GmbH (ab 01.07.2021) Stadthafen Neuss GmbH & Co. KG Stadthafen Neuss Verwaltungsgesellschaft mbH Stadtwerke Neuss Energie und Wasser GmbH Stadtwerke Neuss GmbH <u>Zweckverbandsversammlung</u> Sparkassenzweckverband des Rhein-Kreises Neuss, der Stadt Neuss, der Stadt Korschenbroich und der Stadt Kaarst zu 3.:
Ramakers, Bernd	Rentner	zu 1.: <u>Aufsichtsrat</u> Neusser Bauverein AG <u>Verwaltungsrat Stellvertretung</u> InfraStruktur Neuss AöR (ab 29.12.2021) zu 2.: <u>Betriebsausschuss</u> Gebäudemanagement der Stadt Neuss <u>Stellvertretung</u> Städtische Friedhöfe Neuss Tiefbaumanagement der Stadt Neuss <u>Stellvertretung</u> <u>Zweckverbandsversammlung Stellvertretung</u> Sparkassenzweckverband des Rhein-Kreises Neuss, der Stadt Neuss, der Stadt Korschenbroich und der Stadt Kaarst zu 3.:
Robertz, Dr. Achim	Arzt	zu 1.: <u>Aufsichtsrat</u> Rheinland Klinikum Neuss GmbH zu 2.: <u>Betriebsausschuss</u> Städtische Friedhöfe Neuss zu 3.:
Schuler, Guido	Kaufmännischer Geschäftsführer	zu 1.: zu 2.: <u>Betriebsausschuss Stellvertretung</u> Liegenschaften und Vermessung Neuss <u>Gesellschafterversammlung</u> City Parkhaus GmbH Gebäudemanagement Neuss Service GmbH (ab 23.11.2021) Gemeinschaftswerk zur Förderung der gewerblichen Berufsbildung zu Neuss GmbH Neuss-Düsseldorfer Häfen GmbH & Co. KG Neuss-Düsseldorfer Häfen Verwaltungs-GmbH Neusser Bäder und Eissporthalle GmbH Neusser Marketing GmbH & Co. KG Neusser Marketing Verwaltungs GmbH Stadt Neuss Event GmbH (ab 01.07.2021) Stadthafen Neuss GmbH & Co. KG Stadthafen Neuss Verwaltungsgesellschaft mbH Stadtwerke Neuss Energie und Wasser GmbH Stadtwerke Neuss GmbH <u>Zweckverbandsversammlung</u> Kommunaler Zweckverband ITK Rheinland Sparkassenzweckverband des Rhein-Kreises Neuss, der Stadt Neuss, der Stadt Korschenbroich und der Stadt Kaarst <u>Stellvertretung</u> zu 3.:
Schwarz, Thomas	Sozialpädagoge, Paar- und Familientherapeut	zu 1.: zu 2.: zu 3.: Geschäftsführung: VEGXPO UG

Nachname, Vorname	Beruf	Mitgliedschaft <sup>1)</sup> in 1. Aufsichtsräten und anderen Kontrollgremien i.S.d. § 125 Abs. 1 Satz 5 des Aktiengesetzes 2. Organen von verselbstständigen Aufgabenbereichen der Gemeinde in öffentlich-rechtlicher oder privatrechtlicher Form 3. Organen sonstiger privatrechtlicher Unternehmen <sup>1)</sup> Funktion als Mitglied, ansonsten gesonderte Angabe
<b>I. Mitglieder des Rates der Stadt Neuss</b>		
Schümann, Sven	Rechtsanwalt	zu 1.: <u>Beirat</u> Stadthafen Neuss Verwaltungsgesellschaft mbH <u>Verwaltungsrat</u> InfraStruktur Neuss AöR Sparkasse Neuss AöR zu 2.: <u>Betriebsausschuss</u> Städtische Friedhöfe Neuss <i>Stellvertretung</i> Tiefbaumangement der Stadt Neuss <u>Hauptausschuss</u> Sparkasse Neuss AöR <u>Risikoausschuss</u> Sparkasse Neuss AöR <u>Zweckverbandsversammlung</u> Kommunaler Zweckverband ITK Rheinland <i>Stellvertretung</i> Sparkassenzweckverband des Rhein-Kreises Neuss, der Stadt Neuss, der Stadt Korschenbroich und der Stadt Kaarst zu 3.:
Sperling, Roland	Rechtsanwalt	zu 1.: <u>Verwaltungsrat</u> InfraStruktur Neuss AöR (bis 28.01.2021) zu 2.: <u>Betriebsausschuss Ersatzmitglied</u> Gebäudemanagement der Stadt Neuss Liegenschaften und Vermessung Neuss Tiefbaumangement der Stadt Neuss (bis 16.12.2021) <u>Gesellschafterversammlung Ersatzmitglied</u> City Parkhaus GmbH Gebäudemanagement Neuss Service GmbH (ab 23.11.2021) Gemeinschaftswerk zur Förderung der gewerblichen Berufsbildung zu Neuss GmbH Neuss-Düsseldorfer Häfen GmbH & Co. KG Neuss-Düsseldorfer Häfen Verwaltungs-GmbH Neusser Bäder und Eissporthalle GmbH Neusser Marketing GmbH & Co. KG Neusser Marketing Verwaltungs GmbH Stadt Neuss Event GmbH (ab 01.07.2021) Stadthafen Neuss GmbH & Co. KG Stadthafen Neuss Verwaltungsgesellschaft mbH Stadtwerke Neuss Energie und Wasser GmbH Stadtwerke Neuss GmbH <u>Zweckverbandsversammlung Stellvertretung (bis 28.01.2021), Mitglied (ab 29.01.2021)</u> Sparkassenzweckverband des Rhein-Kreises Neuss, der Stadt Neuss, der Stadt Korschenbroich und der Stadt Kaarst zu 3.:
Stroeks, Constanze	Kaufmännische Angestellte	zu 1.: <u>Aufsichtsrat</u> Hafen Düsseldorf-Reisholz Entwicklungsgesellschaft mbH Hafen Krefeld GmbH & Co. KG Neuss-Düsseldorfer Häfen GmbH & Co. KG RheinCargo GmbH & Co. KG zu 2.: <u>Betriebsausschuss Stellvertretung</u> Liegenschaften und Vermessung Neuss <u>Gesellschafterversammlung</u> City Parkhaus GmbH Gebäudemanagement Neuss Service GmbH (ab 23.11.2021) Gemeinschaftswerk zur Förderung der gewerblichen Berufsbildung zu Neuss GmbH Neuss-Düsseldorfer Häfen GmbH & Co. KG Neuss-Düsseldorfer Häfen Verwaltungs-GmbH Neusser Bäder und Eissporthalle GmbH Neusser Marketing GmbH & Co. KG Neusser Marketing Verwaltungs GmbH Stadt Neuss Event GmbH (ab 01.07.2021) Stadthafen Neuss GmbH & Co. KG Stadthafen Neuss Verwaltungsgesellschaft mbH Stadtwerke Neuss Energie und Wasser GmbH Stadtwerke Neuss GmbH zu 3.:

Nachname, Vorname	Beruf	Mitgliedschaft <sup>1)</sup> in 1. <b>Aufsichtsräten und anderen Kontrollgremien i.S.d. § 125 Abs. 1 Satz 5 des Aktiengesetzes</b> 2. <b>Organen von verselbstständigen Aufgabenbereichen der Gemeinde in öffentlich-rechtlicher oder privatrechtlicher Form</b> 3. <b>Organen sonstiger privatrechtlicher Unternehmen</b> <sup>1)</sup> <i>Funktion als Mitglied, ansonsten gesonderte Angabe</i>
<b>I. Mitglieder des Rates der Stadt Neuss</b>		
Stucke, Axel	Polizeibeamter	zu 1.: <u>Aufsichtsrat</u> Abfall- und Wertstofflogistik Neuss GmbH <u>Verwaltungsrat (bis 27.06.2021) Stellvertretung Vorsitz (ab 28.06.2021)</u> InfraStruktur Neuss AöR zu 2.: <u>Betriebsausschuss</u> Liegenschaften und Vermessung Neuss <i>Stellvertretung</i> Städtische Friedhöfe Neuss <i>Stellvertretung</i> Tiefbaumangement der Stadt Neuss <i>Vorsitz</i> <u>Gesellschafterversammlung Stellvertretung</u> City Parkhaus GmbH Gebäudemanagement Neuss Service GmbH (ab 23.11.2021) Gemeinschaftswerk zur Förderung der gewerblichen Berufsbildung zu Neuss GmbH Neuss-Düsseldorfer Häfen GmbH & Co. KG Neuss-Düsseldorfer Häfen Verwaltungs-GmbH Neusser Bäder und Eisssporthalle GmbH Neusser Marketing GmbH & Co. KG Neusser Marketing Verwaltungs GmbH Stadt Neuss Event GmbH (ab 01.07.2021) Stadthafen Neuss GmbH & Co. KG Stadthafen Neuss Verwaltungsgesellschaft mbH Stadtwerke Neuss Energie und Wasser GmbH Stadtwerke Neuss GmbH zu 3.:
Temel, Hakan	Geschäftsführer, Sozialpädagoge	zu 1.: <u>Aufsichtsrat</u> Rheinland Klinikum Neuss GmbH zu 2.: <u>Betriebsausschuss Stellvertretung</u> Liegenschaften und Vermessung Neuss <u>Zweckverbandsversammlung Stellvertretung</u> Sparkassenzweckverband des Rhein-Kreises Neuss, der Stadt Neuss, der Stadt Korschenbroich und der Stadt Kaarst zu 3.:
Thiel, Carsten	Kaufmann	zu 1.: <u>Aufsichtsrat</u> Neusser Bauverein AG Rheinland Klinikum Neuss GmbH <i>Stellvertretung</i> <u>Verwaltungsrat</u> InfraStruktur Neuss AöR <i>Stellvertretung (bis 28.12.2021)</i> Sparkasse Neuss AöR zu 2.: <u>Betriebsausschuss</u> Gebäudemanagement der Stadt Neuss <i>Stellvertretung beratend</i> Liegenschaften und Vermessung Neuss (bis 16.12.2021) <i>Stellvertretung (ab 17.12.2021)</i> <u>Gesellschafterversammlung</u> City Parkhaus GmbH Gebäudemanagement Neuss Service GmbH (ab 23.11.2021) Gemeinschaftswerk zur Förderung der gewerblichen Berufsbildung zu Neuss GmbH Neuss-Düsseldorfer Häfen GmbH & Co. KG Neuss-Düsseldorfer Häfen Verwaltungs-GmbH Neusser Bäder und Eisssporthalle GmbH Neusser Marketing GmbH & Co. KG Neusser Marketing Verwaltungs GmbH Stadt Neuss Event GmbH (ab 01.07.2021) Stadthafen Neuss GmbH & Co. KG Stadthafen Neuss Verwaltungsgesellschaft mbH Stadtwerke Neuss Energie und Wasser GmbH Stadtwerke Neuss GmbH <u>Hauptausschuss Stellvertretung</u> Sparkasse Neuss AöR <u>Risikoausschuss</u> Sparkasse Neuss AöR <u>Zweckverbandsversammlung</u> Sparkassenzweckverband des Rhein-Kreises Neuss, der Stadt Neuss, der Stadt Korschenbroich und der Stadt Kaarst zu 3.:

Nachname, Vorname	Beruf	Mitgliedschaft <sup>1)</sup> in 1. Aufsichtsräten und anderen Kontrollgremien i.S.d. § 125 Abs. 1 Satz 5 des Aktiengesetzes 2. Organen von verselbstständigen Aufgabenbereichen der Gemeinde in öffentlich-rechtlicher oder privatrechtlicher Form 3. Organen sonstiger privatrechtlicher Unternehmen <sup>1)</sup> Funktion als Mitglied, ansonsten gesonderte Angabe
<b>I. Mitglieder des Rates der Stadt Neuss</b>		
Thiel, Heinrich	Angestellter	zu 1.: <u>Aufsichtsrat</u> Gebäudemanagement Neuss Service GmbH (ab 23.11.2021) Neusser Bauverein AG <i>Vorsitz</i> <u>Beirat</u> Stadthafen Neuss Verwaltungsgesellschaft mbH <u>Verwaltungsrat Stellvertretung</u> InfraStruktur Neuss AöR (bis 28.12.2021)
		zu 2.: <u>Betriebsausschuss</u> Gebäudemanagement der Stadt Neuss <i>Stellvertretung</i> Liegenschaften und Vermessung Neuss <u>Gesellschafterversammlung</u> City Parkhaus GmbH Gebäudemanagement Neuss Service GmbH (ab 23.11.2021) Gemeinschaftswerk zur Förderung der gewerblichen Berufsbildung zu Neuss GmbH Neuss-Düsseldorfer Häfen GmbH & Co. KG Neuss-Düsseldorfer Häfen Verwaltungs-GmbH Neusser Bäder und Eissporthalle GmbH Neusser Marketing GmbH & Co. KG Neusser Marketing Verwaltungs GmbH Stadt Neuss Event GmbH (ab 01.07.2021) Stadthafen Neuss GmbH & Co. KG Stadthafen Neuss Verwaltungsgesellschaft mbH Stadtwerke Neuss Energie und Wasser GmbH Stadtwerke Neuss GmbH
		zu 3.:
Tuschen, Björn	Polizeibeamter	zu 1.: <u>Verwaltungsrat</u> InfraStruktur Neuss AöR (ab 29.12.2021)
		zu 2.: <u>Betriebsausschuss</u> Tiefbaumanagement der Stadt Neuss <u>Gesellschafterversammlung Stellvertretung</u> City Parkhaus GmbH Gebäudemanagement Neuss Service GmbH (ab 23.11.2021) Gemeinschaftswerk zur Förderung der gewerblichen Berufsbildung zu Neuss GmbH Neuss-Düsseldorfer Häfen GmbH & Co. KG Neuss-Düsseldorfer Häfen Verwaltungs-GmbH Neusser Bäder und Eissporthalle GmbH Neusser Marketing GmbH & Co. KG Neusser Marketing Verwaltungs GmbH Stadt Neuss Event GmbH (ab 01.07.2021) Stadthafen Neuss GmbH & Co. KG Stadthafen Neuss Verwaltungsgesellschaft mbH Stadtwerke Neuss Energie und Wasser GmbH Stadtwerke Neuss GmbH <u>Zweckverbandsversammlung</u> Kommunaler Zweckverband ITK Rheinland <i>Stellvertretung</i> Sparkassenzweckverband des Rhein-Kreises Neuss, der Stadt Neuss, der Stadt Korschenbroich und der Stadt Kaarst
		zu 3.:
Vanderfuhr, Marc	IT-Projektmanager	zu 1.: <u>Aufsichtsrat</u> Abfall- und Wertstofflogistik Neuss GmbH Stadtwerke Neuss Energie und Wasser GmbH <i>Vorsitz</i> Stadtwerke Neuss GmbH SWN Verkehrs- und Service AG <i>Vorsitz</i>

Nachname, Vorname	Beruf	Mitgliedschaft <sup>1)</sup> in 1. Aufsichtsräten und anderen Kontrollgremien i.S.d. § 125 Abs. 1 Satz 5 des Aktiengesetzes 2. Organen von verselbstständigten Aufgabenbereichen der Gemeinde in öffentlich-rechtlicher oder privatrechtlicher Form 3. Organen sonstiger privatrechtlicher Unternehmen <sup>1)</sup> Funktion als Mitglied, ansonsten gesonderte Angabe
<b>I. Mitglieder des Rates der Stadt Neuss</b>		
Vanderfuhr, Marc <i>(Fortsetzung)</i>	IT-Projektmanager	zu 2.: <u>Betriebsausschuss</u> Liegenschaften und Vermessung Neuss Städtische Friedhöfe Neuss <u>Gesellschafterversammlung</u> City Parkhaus GmbH gc Wärmedienste GmbH Gebäudemanagement Neuss Service GmbH (ab 23.11.2021) Gemeinschaftswerk zur Förderung der gewerblichen Berufsbildung zu Neuss GmbH Neuss-Düsseldorfer Häfen GmbH & Co. KG Neuss-Düsseldorfer Häfen Verwaltungs-GmbH Neusser Bäder und Eissporthalle GmbH Neusser Marketing GmbH & Co. KG Neusser Marketing Verwaltungs GmbH Stadt Neuss Event GmbH (ab 01.07.2021) Stadthafen Neuss GmbH & Co. KG Stadthafen Neuss Verwaltungsgesellschaft mbH Stadtwerke Neuss Energie und Wasser GmbH Stadtwerke Neuss Energie und Wasser Zweite Beteiligungsgesellschaft mbH Stadtwerke Neuss GmbH swn Gesellschaft für erneuerbare Energien mbH zu 3.:
Vershinina, Yulia	Fotomodell, Messe-/ Veranstaltungs- hostess	zu 1.: zu 2.: <u>Betriebsausschuss Stellvertretung</u> Liegenschaften und Vermessung Neuss <u>Zweckverbandsversammlung Stellvertretung</u> Sparkassenzweckverband des Rhein-Kreises Neuss, der Stadt Neuss, der Stadt Korschenbroich und der Stadt Kaarst (ab 29.01.2021) zu 3.:
Weiß, Bettina	Instruktor Kumon Lerncenter	zu 1.: <u>Aufsichtsrat</u> Stadtwerke Neuss Energie und Wasser GmbH <u>Verwaltungsrat Stellvertretung</u> InfraStruktur Neuss AöR (ab 29.12.2021) zu 2.: <u>Betriebsausschuss</u> Städtische Friedhöfe Neuss <i>Stellvertretung (bis 06.05.2021), Mitglied (ab 07.05.2021)</i> Tiefbaumanagement der Stadt Neuss <i>Stellvertretung (ab 17.09.2021)</i> <u>Gesellschafterversammlung Stellvertretung</u> City Parkhaus GmbH Gebäudemanagement Neuss Service GmbH (ab 23.11.2021) Gemeinschaftswerk zur Förderung der gewerblichen Berufsbildung zu Neuss GmbH Neuss-Düsseldorfer Häfen GmbH & Co. KG Neuss-Düsseldorfer Häfen Verwaltungs-GmbH Neusser Bäder und Eissporthalle GmbH Neusser Marketing GmbH & Co. KG Neusser Marketing Verwaltungs GmbH Stadt Neuss Event GmbH (ab 01.07.2021) Stadthafen Neuss GmbH & Co. KG Stadthafen Neuss Verwaltungsgesellschaft mbH Stadtwerke Neuss Energie und Wasser GmbH Stadtwerke Neuss GmbH <u>Gesellschafterversammlung</u> Stadtwerke Neuss Energie und Wasser Zweite Beteiligungsgesellschaft mbH swn Gesellschaft für erneuerbare Energien mbH <u>Zweckverbandsversammlung</u> Kommunaler Zweckverband ITK Rheinland <i>Stellvertretung (ab 29.01.2021)</i> Sparkassenzweckverband des Rhein-Kreises Neuss, der Stadt Neuss, der Stadt Korschenbroich und der Stadt Kaarst zu 3.:
Zander, Dieter	Rechtsanwalt	zu 1.: <u>Aufsichtsrat</u> Gebäudemanagement Neuss Service GmbH (ab 23.11.2021) Neuss-Düsseldorfer Häfen GmbH & Co. KG Rheinland Klinikum Neuss GmbH <i>Stellvertretung</i> Stadtwerke Neuss GmbH <u>Verwaltungsrat</u> InfraStruktur Neuss AöR (ab 29.12.2021)

Nachname, Vorname	Beruf	Mitgliedschaft <sup>1)</sup> in 1. Aufsichtsräten und anderen Kontrollgremien i.S.d. § 125 Abs. 1 Satz 5 des Aktiengesetzes 2. Organen von verselbständigten Aufgabenbereichen der Gemeinde in öffentlich-rechtlicher oder privatrechtlicher Form 3. Organen sonstiger privatrechtlicher Unternehmen <sup>1)</sup> Funktion als Mitglied, ansonsten gesonderte Angabe
<b>I. Mitglieder des Rates der Stadt Neuss</b>		
Zander, Dieter (Fortsetzung)	Rechtsanwalt	zu 2.: <u>Betriebsausschuss</u> Gebäudemanagement der Stadt Neuss <i>Vorsitz</i> Tiefbaumanagement der Stadt Neuss (ab 29.01.2021) <u>Gesellschafterversammlung</u> City Parkhaus GmbH Gebäudemanagement Neuss Service GmbH (ab 23.11.2021) Gemeinschaftswerk zur Förderung der gewerblichen Berufsbildung zu Neuss GmbH Neuss-Düsseldorfer Häfen GmbH & Co. KG Neuss-Düsseldorfer Häfen Verwaltungs-GmbH Neusser Bäder und Eisssporthalle GmbH Neusser Marketing GmbH & Co. KG Neusser Marketing Verwaltungs GmbH Stadt Neuss Event GmbH (ab 01.07.2021) Stadthafen Neuss GmbH & Co. KG Stadthafen Neuss Verwaltungsgesellschaft mbH Stadtwerke Neuss Energie und Wasser GmbH Stadtwerke Neuss GmbH <u>Zweckverbandsversammlung</u> Sparkassenzweckverband des Rhein-Kreises Neuss, der Stadt Neuss, der Stadt Korschenbroich und der Stadt Kaarst (ab 07.05.2021)
Ziege, Michael	Studienrat	zu 1.: <u>Beirat Vorsitz</u> Neusser Marketing GmbH & Co. KG zu 2.: <u>Betriebsausschuss</u> Gebäudemanagement der Stadt Neuss Städtische Friedhöfe Neuss <u>Gesellschafterversammlung Stellvertretung</u> City Parkhaus GmbH Gebäudemanagement Neuss Service GmbH (ab 23.11.2021) Gemeinschaftswerk zur Förderung der gewerblichen Berufsbildung zu Neuss GmbH Neuss-Düsseldorfer Häfen GmbH & Co. KG Neuss-Düsseldorfer Häfen Verwaltungs-GmbH Neusser Bäder und Eisssporthalle GmbH Neusser Marketing GmbH & Co. KG Neusser Marketing Verwaltungs GmbH Stadt Neuss Event GmbH (ab 01.07.2021) Stadthafen Neuss GmbH & Co. KG Stadthafen Neuss Verwaltungsgesellschaft mbH Stadtwerke Neuss Energie und Wasser GmbH Stadtwerke Neuss GmbH <u>Zweckverbandsversammlung Stellvertretung</u> Kommunaler Zweckverband ITK Rheinland Sparkassenzweckverband des Rhein-Kreises Neuss, der Stadt Neuss, der Stadt Korschenbroich und der Stadt Kaarst
Öz, Bayram	Ingenieur	zu 1.: <u>Aufsichtsrat</u> Gebäudemanagement Neuss Service GmbH (ab 23.11.2021) <u>Verwaltungsrat</u> InfraStruktur Neuss AöR Sparkasse Neuss AöR <i>Stellvertretung</i> zu 2.: <u>Betriebsausschuss</u> Gebäudemanagement der Stadt Neuss <i>beratend</i> Städtische Friedhöfe Neuss <i>Stellvertretung</i> Tiefbaumanagement der Stadt Neuss (ab 17.12.2021)

Nachname, Vorname	Beruf	Mitgliedschaft <sup>1)</sup> in 1. Aufsichtsräten und anderen Kontrollgremien i.S.d. § 125 Abs. 1 Satz 5 des Aktiengesetzes 2. Organen von verselbstständigen Aufgabenbereichen der Gemeinde in öffentlich-rechtlicher oder privatrechtlicher Form 3. Organen sonstiger privatrechtlicher Unternehmen <sup>1)</sup> Funktion als Mitglied, ansonsten gesonderte Angabe
<b>I. Mitglieder des Rates der Stadt Neuss</b>		
Öz, Bayram (Fortsetzung)	Ingenieur	zu 2.: <u>Gesellschafterversammlung Stellvertretung</u> City Parkhaus GmbH Gebäudemanagement Neuss Service GmbH (ab 23.11.2021) Gemeinschaftswerk zur Förderung der gewerblichen Berufsbildung zu Neuss GmbH Neuss-Düsseldorfer Häfen GmbH & Co. KG Neuss-Düsseldorfer Häfen Verwaltungs-GmbH Neusser Bäder und Eisssporthalle GmbH Neusser Marketing GmbH & Co. KG Neusser Marketing Verwaltungs GmbH Stadt Neuss Event GmbH (ab 01.07.2021) Stadthafen Neuss GmbH & Co. KG Stadthafen Neuss Verwaltungsgesellschaft mbH Stadtwerke Neuss Energie und Wasser GmbH Stadtwerke Neuss GmbH <u>Zweckverbandsversammlung Stellvertretung</u> Sparkassenzweckverband des Rhein-Kreises Neuss, der Stadt Neuss, der Stadt Korschenbroich und der Stadt Kaarst
		zu 3.:



Nachname, Vorname	Beruf	Mitgliedschaft <sup>1)</sup> in 1. Aufsichtsräten und anderen Kontrollgremien i.S.d. § 125 Abs. 1 Satz 5 des Aktiengesetzes 2. Organen von verselbstständigen Aufgabenbereichen der Gemeinde in öffentlich-rechtlicher oder privatrechtlicher Form 3. Organen sonstiger privatrechtlicher Unternehmen <sup>1)</sup> Funktion als Mitglied, ansonsten gesonderte Angabe
<b>II. Mitglieder des Verwaltungsvorstandes nach § 70 GO</b>		
Breuer, Reiner	Bürgermeister/-in	<p>zu 1.: <u>Aufsichtsrat</u>            Kreiswerke Grevenbroich GmbH            Neusser Bauverein AG            Rheinland Klinikum Neuss GmbH <i>Stellvertretung Vorsitz</i>            Stadtwerke Neuss Energie und Wasser GmbH            Stadtwerke Neuss GmbH <i>Vorsitz</i>            SWN Verkehrs- und Service AG  <u>Beirat Stellvertretung Vorsitz</u>            Stadthafen Neuss Verwaltungsgesellschaft mbH  <u>Verwaltungsrat Vorsitz</u>            InfraStruktur Neuss AöR</p> <p>zu 2.: <u>Gesellschafterversammlung Vorsitz</u>            City Parkhaus GmbH            Gebäudemanagement Neuss Service GmbH (ab 23.11.2021)            Gemeinschaftswerk zur Förderung der gewerblichen Berufsbildung zu Neuss GmbH            Neuss-Düsseldorfer Häfen GmbH &amp; Co. KG            Neuss-Düsseldorfer Häfen Verwaltungs-GmbH            Neusser Bäder und Eisssporthalle GmbH            Neusser Marketing GmbH &amp; Co. KG            Neusser Marketing Verwaltungs GmbH            Stadt Neuss Event GmbH (ab 01.07.2021)            Stadthafen Neuss GmbH &amp; Co. KG            Stadthafen Neuss Verwaltungsgesellschaft mbH            Stadtwerke Neuss Energie und Wasser GmbH            Stadtwerke Neuss GmbH  <u>Gesellschafterversammlung</u>            gc Wärmedienste GmbH            Rheinland Klinikum Neuss GmbH            Schulgebäude am Stadtwald GmbH            Stadtwerke Neuss Energie und Wasser Zweite Beteiligungsgesellschaft mbH            swn Gesellschaft für erneuerbare Energien mbH  <u>Hauptausschuss beratend</u>            Sparkasse Neuss AöR  <u>Risikoausschuss beratend</u>            Sparkasse Neuss AöR  <u>Zweckverbandsversammlung</u>            Kommunaler Zweckverband ITK Rheinland            Rheinischer Sparkassen- und Giroverband            Zweckverband VRR <i>Stellvertretung</i></p> <p>zu 3.:</p>
Gensler, Frank	Stadtkämmerer und Erster Beigeordneter	<p>zu 1.: <u>Aufsichtsrat Stellvertretung Vorsitz</u>            Hafan Düsseldorf-Reisholz Entwicklungsgesellschaft mbH  <u>Verwaltungsrat</u>            Verkehrsverbund Rhein-Ruhr AöR</p> <p>zu 2.: <u>Betriebsleitung</u>            Tiefbaumanagement der Stadt Neuss <i>Erster Betriebsleiter</i>  <u>Geschäftsführung</u>            Stadtwerke Neuss Energie und Wasser GmbH            Stadtwerke Neuss GmbH  <u>Gesellschafterversammlung</u>            PRENU Projektgesellschaft für rationelle Energienutzung in Neuss mbH            Regionale Bahngesellschaft Kaarst-Neuss-Düsseldorf-Erkrath-Mettmann-Wuppertal mbH  <u>Hauptversammlung</u>            Neusser Bauverein AG  <u>Vorstand</u>            InfraStruktur Neuss AöR <i>Sprecher</i>  <u>Zweckverbandsversammlung</u>            Sparkassenzweckverband des Rhein-Kreises Neuss, der Stadt Neuss, der Stadt Korschenbroich und der Stadt Kaarst            Zweckverband VRR</p>

Nachname, Vorname	Beruf	Mitgliedschaft <sup>1)</sup> in 1. Aufsichtsräten und anderen Kontrollgremien i.S.d. § 125 Abs. 1 Satz 5 des Aktiengesetzes 2. Organen von verselbstständigen Aufgabenbereichen der Gemeinde in öffentlich-rechtlicher oder privatrechtlicher Form 3. Organen sonstiger privatrechtlicher Unternehmen <sup>1)</sup> Funktion als Mitglied, ansonsten gesonderte Angabe
<b>II. Mitglieder des Verwaltungsvorstandes nach § 70 GO</b>		
Gensler, Frank (Fortsetzung)	Stadtkämmerer und Erster Beigeordneter	zu 3.: <u>Allgemeiner Ausschuss</u> Kooperationsgesellschaft Mittlerer Niederrhein GbR <u>Gesellschafterversammlung</u> Düsseldorf-Neusser Brückenbau- und Betriebsgesellschaft GbR Kooperationsgesellschaft Mittlerer Niederrhein GbR
Hölters, Christoph	Beigeordneter	zu 1.: zu 2.: <u>Betriebsleitung</u> Gebäudemanagement der Stadt Neuss <i>Erster Betriebsleiter</i> <u>Geschäftsführung</u> Gebäudemanagement Neuss Service GmbH (ab 23.11.2021) <u>Vorstand</u> Neusser Bauverein AG zu 3.:
Hörksen, Ralf	Beigeordneter	zu 1.: <u>Aufsichtsrat</u> Gemeinnützige Werkstätten Neuss GmbH Rheinland Klinikum Neuss GmbH <i>Stellvertretung</i> zu 2.: <u>Geschäftsführung</u> LuKiTa Neusser Kindertageseinrichtungen GmbH <u>Gesellschafterversammlung</u> Gemeinnützige Werkstätten Neuss GmbH zu 3.:
Lachmann, Holger	Beigeordneter	zu 1.: <u>Verwaltungsrat</u> Kommunaler Zweckverband ITK Rheinland zu 2.: <u>Geschäftsführung</u> Gemeinnützige Werkstätten Neuss GmbH <u>Zweckverbandsversammlung</u> <i>Stellvertretung</i> Kommunaler Zweckverband ITK Rheinland zu 3.:
Welpmann, Dr. Matthias	Beigeordneter	zu 1.: zu 2.: <u>Betriebsleitung</u> Städtische Friedhöfe Neuss <i>Erster Betriebsleiter</i> <u>Geschäftsführung</u> Abfall- und Wertstofflogistik Neuss GmbH Neusser Bäder und Eisssporthalle GmbH zu 3.:
Zangs, Dr. Christiane	Beigeordnete	zu 1.: <u>Verwaltungsrat</u> Gemeinschaftswerk zur Förderung der gewerblichen Berufsbildung zu Neuss GmbH zu 2.: <u>Geschäftsführung</u> Neusser Marketing GmbH & Co. KG Neusser Marketing Verwaltungs GmbH zu 3.:

Neuss, 11. Oktober 2023

Neuss, 12. Oktober 2023

gez. Frank Gensler  
Stadtkämmerer und Erster Beigeordneter

gez. Reiner Breuer  
Bürgermeister



# ANLAGEN

---

zum Gesamtanhang 2021



## 6 Anlagen

### 6.1 Gesamtforderungsspiegel

<b>Konzern Stadt Neuss</b>	Forderungs- bestand	davon mit einer Restlaufzeit von			Forderungs- bestand
<b>ART DER FORDERUNG</b>	31.12.2021	bis zu 1 Jahr	1-5 Jahren	mehr als 5 Jahren	31.12.2020
	€	€	€	€	T€
1 Forderungen	<b>77.798.566,41</b>	77.775.289,12	23.277,29	0,00	68.074
1.1 Öffentlich-rechtliche Forderungen und Forderungen aus Transferleistungen	41.363.390,29	41.362.700,87	689,42	0,00	41.437
1.2 Privatrechtliche Forderungen	36.435.176,12	36.412.588,25	22.587,87	0,00	26.637
2 Sonstige Vermögensgegenstände	<b>12.826.454,97</b>	12.826.126,89	328,08	0,00	13.620
<b>SUMME Ford. + Vermögensgegenstände</b>	<b>90.625.021,38</b>	90.601.416,01	23.605,37	0,00	<b>81.694</b>

### 6.2 Gesamtverbindlichkeitenspiegel

<b>Konzern Stadt Neuss</b>	Verbindlich- keiten	davon mit einer Restlaufzeit von			Verbindlich- keiten
<b>ART DER VERBINDLICHKEIT</b>	31.12.2021	bis zu 1 Jahr	1-5 Jahren	mehr als 5 Jahren	31.12.2020
	€	€	€	€	T€
1 Verbindlichkeiten aus Krediten für Investitionen	<b>813.285.105,59</b>	42.486.475,88	159.103.288,13	611.695.341,58	729.014
1.1 Verb. aus Krediten für Invest. von verbundenen Unternehmen	0,00	0,00	0,00	0,00	1
1.2 Verb. aus Krediten für Invest. vom öffentlichen Bereich	227.672.718,65	11.894.173,38	43.348.196,40	172.430.348,87	224.175
1.3 Verb. aus Krediten für Invest. von Kreditinstituten	227.614.671,31	16.523.267,19	67.531.078,00	143.560.326,12	168.168
1.4 Sonstige Verbindlichkeiten aus Krediten für Investitionen	357.997.715,63	14.069.035,31	48.224.013,73	295.704.666,59	336.670
2 Verbindlichkeiten aus Krediten zur Liquiditätssicherung	<b>5.297.095,72</b>	5.297.095,72	0,00	0,00	26.523
3 Verbindlichkeiten aus Vorgängen, die Kreditaufnahmen wirtschaftlich gleichkommen	<b>1.900.042,86</b>	299.080,56	1.196.322,24	404.640,06	1.897
4 Verbindlichkeiten aus Lieferungen und Leistungen	<b>46.059.678,31</b>	46.038.718,24	20.960,07	0,00	41.910
5 Verbindlichkeiten aus Transferleistungen	<b>4.234.080,99</b>	4.234.080,99	0,00	0,00	5.252
6 Sonstige Verbindlichkeiten	<b>38.484.709,95</b>	38.374.286,98	30.668,04	79.754,93	14.280
7 Erhaltene Anzahlungen	<b>46.616.959,01</b>	45.066.959,01	1.550.000,00	0,00	47.793
<b>SUMME Verbindlichkeiten</b>	<b>955.877.672,43</b>	181.796.697,38	161.901.238,48	612.179.736,57	<b>866.667</b>

## 6.3 Gesamtanlagenspiegel

<b>Konzern Stadt Neuss</b>		<b>Anschaffungs- und Herstellungskosten</b>				
		AHK	Zugänge	Abgänge	Um- buchungen	AHK
<b>BILANZPOSITION</b>		01.01.2021	2021	2021	2021	31.12.2021
		€	€	€	€	€
<b>1</b>	<b>Immaterielle Vermögensgegenstände</b>	<b>30.859.744,50</b>	<b>1.194.642,24</b>	<b>48.485,48</b>	<b>517.444,87</b>	<b>32.523.346,13</b>
1.1	Geschäfts- oder Firmenwert	8.132.629,41	690.661,41	0,00	0,00	8.823.290,82
1.2	Sonstige immaterielle Vermögensgegenstände	22.727.115,09	503.980,83	48.485,48	517.444,87	23.700.055,31
<b>2</b>	<b>Sachanlagen</b>	<b>3.638.661.694,93</b>	<b>110.939.780,50</b>	<b>24.822.938,14</b>	<b>-1.162.769,06</b>	<b>3.723.615.768,23</b>
2.1	Unbebaute Grundstücke und grundstücksgleiche Rechte	230.775.310,61	2.279.991,13	908.827,08	-228.121,89	231.918.352,77
2.1.1	Grünflächen	113.112.266,11	843.378,02	404.901,69	-72.384,00	113.478.358,44
2.1.2	Ackerland	33.007.386,50	286.123,54	57.481,97	-611,91	33.235.416,16
2.1.3	Wald, Forsten	7.094.163,13	61.521,02	0,00	178.913,08	7.334.597,23
2.1.4	Sonstige unbebaute Grundstücke	77.561.494,87	1.088.968,55	446.443,42	-334.039,06	77.869.980,94
2.2	Bebaute Grundstücke u. grundstücksgleiche Rechte	1.484.413.232,26	24.377.456,36	14.190.167,86	52.901.866,04	1.547.502.386,80
2.2.1	Grundstücke mit Kinder- und Jugendeinrichtungen	66.302.777,34	2.830.818,50	0,00	3.531.368,53	72.664.964,37
2.2.2	Grundstücke mit Schulen	386.732.306,84	9.250.259,97	0,00	18.864.119,11	414.846.685,92
2.2.3	Grundstücke mit Wohnbauten	599.547.638,99	6.062.712,53	417.215,34	13.470.175,95	618.663.312,13
2.2.4	Grundstücke mit Sozialen Einrichtungen	10.760.497,17	0,00	0,00	0,00	10.760.497,17
2.2.5	Grundstücke mit Sportstätten	18.668.570,21	24.352,50	0,00	0,00	18.692.922,71
2.2.6	Grundstücke mit sonstigen Dienst-, Geschäfts- und Betriebsgebäuden	402.401.441,71	6.209.312,86	13.772.952,52	17.036.202,45	411.874.004,50
2.3	Infrastrukturvermögen	1.663.553.697,70	21.762.797,95	5.671.287,86	7.009.360,86	1.686.654.568,65
2.3.1	Grund und Boden des Infrastrukturvermögens	65.855.471,32	80.272,54	20.652,81	148.843,68	66.063.934,73
2.3.2	Bauten des Infrastrukturvermögens	1.597.698.226,38	21.682.525,41	5.650.635,05	6.860.517,18	1.620.590.633,92
2.3.2.1	Brücken und Tunnel	81.846.732,46	221.549,52	0,00	363.492,54	82.431.774,52
2.3.2.2	Gleisanlagen mit Streckenaus- und Sicherheitsanl.	17.569.304,05	674.849,55	0,00	0,00	18.244.153,60
2.3.2.3	Entwässerungs- und Abwasserbeseitigungsanlagen	664.398.526,45	4.134.617,16	1.502.534,30	2.276.388,18	669.306.997,49
2.3.2.4	Straßennetz mit Wegen, Plätzen u. Verkehrsl.anl.	328.899.254,46	3.855.644,81	8.778,82	1.579.375,43	334.325.495,88
2.3.2.5	Stromversorgungsanlagen	136.121.112,83	4.757.440,19	1.364.271,85	0,00	139.514.281,17
2.3.2.6	Gasversorgungsanlagen	144.641.898,39	2.715.224,58	0,00	955.036,38	148.312.159,35
2.3.2.7	Wasserversorgungsanlagen	95.496.326,74	1.649.558,37	0,00	100.049,73	97.245.934,84
2.3.2.8	Sonstige Bauten des Infrastrukturvermögens	128.725.071,00	3.673.641,23	2.775.050,08	1.586.174,92	131.209.837,07
2.4	Bauten auf fremdem Grund und Boden	4.561.515,48	37.455,96	0,00	0,00	4.598.971,44
2.5	Kunstgegenstände, Kulturdenkmäler	11.799.954,31	23.468,00	0,00	0,00	11.823.422,31
2.6	Maschinen und technische Anlagen, Fahrzeuge	78.328.710,63	4.591.709,57	2.624.166,37	12.944,87	80.309.198,70
2.7	Betriebs- und Geschäftsausstattung	48.890.824,71	4.310.122,42	506.636,27	1.314.589,70	54.008.900,56
2.8	Geleistete Anzahlungen und Anlagen im Bau	116.338.449,23	53.556.779,11	921.852,70	-62.173.408,64	106.799.967,00
<b>3</b>	<b>Finanzanlagen</b>	<b>294.221.581,49</b>	<b>2.331.765,97</b>	<b>1.812.413,05</b>	<b>68.231,20</b>	<b>294.809.165,61</b>
3.1	Anteile an verbundenen Unternehmen	4.666.826,83	25.000,00	68.231,20	68.231,20	4.691.826,83
3.2	Anteile an assoziierten Unternehmen	188.915.572,73	0,00	0,00	0,00	188.915.572,73
3.3	Übrige Beteiligungen	70.519.922,84	0,00	12.734,87	0,00	70.507.187,97
3.4	Sondervermögen	25.851.935,13	0,00	0,00	0,00	25.851.935,13
3.5	Wertpapiere des Anlagevermögens	1.178.899,77	0,00	1.166.705,83	0,00	12.193,94
3.6	Ausleihungen	3.088.424,19	2.306.765,97	564.741,15	0,00	4.830.449,01
<b>ANLAGEVERMÖGEN</b>		<b>3.963.743.020,92</b>	<b>114.466.188,71</b>	<b>26.683.836,67</b>	<b>-577.092,99</b>	<b>4.050.948.279,97</b>

Abschreibungen						Buchwerte		Bilanz- pos.
Kumulierte Abschreibung 01.01.2021	Abschreibung 2021	Zu- schreibung 2021	Abschreibung auf Abgänge 2021	Um- buchungen 2021	Kumulierte Abschreibung 31.12.2021	31.12.2021	31.12.2020	
€	€	€	€	€	€	€	€	
<b>17.748.325,80</b>	<b>1.969.268,96</b>	<b>0,00</b>	<b>48.485,48</b>	<b>0,00</b>	<b>19.669.109,28</b>	<b>12.854.236,85</b>	<b>13.111.418,70</b>	<b>1</b>
0,00	542.175,29	0,00	0,00	0,00	542.175,29	8.281.115,53	8.132.629,41	1.1
17.748.325,80	1.427.093,67	0,00	48.485,48	0,00	19.126.933,99	4.573.121,32	4.978.789,29	1.2
<b>1.429.747.817,42</b>	<b>82.910.259,56</b>	<b>0,00</b>	<b>19.062.500,66</b>	<b>0,00</b>	<b>1.493.595.576,32</b>	<b>2.230.020.191,91</b>	<b>2.208.913.877,51</b>	<b>2</b>
14.585.504,46	1.239.689,67	0,00	101.874,07	0,00	15.723.320,06	216.195.032,71	216.189.806,15	2.1
9.040.016,23	994.702,67	0,00	52.664,75	0,00	9.982.054,15	103.496.304,29	104.072.249,88	2.1.1
56.542,90	0,00	0,00	0,00	0,00	56.542,90	33.178.873,26	32.950.843,60	2.1.2
93.303,85	0,00	0,00	0,00	0,00	93.303,85	7.241.293,38	7.000.859,28	2.1.3
5.395.641,48	244.987,00	0,00	49.209,32	0,00	5.591.419,16	72.278.561,78	72.165.853,39	2.1.4
483.260.608,47	30.757.648,30	0,00	12.685.180,55	509.098,92	501.842.175,14	1.045.660.211,66	1.001.152.623,79	2.2
12.298.932,83	1.533.383,21	0,00	0,00	0,00	13.832.316,04	58.832.648,33	54.003.844,51	2.2.1
151.947.539,54	12.259.424,79	0,00	0,00	0,00	164.206.964,33	250.639.721,59	234.784.767,30	2.2.2
173.271.150,56	6.367.635,25	0,00	54.640,04	509.098,92	180.093.244,69	438.570.067,44	426.276.488,43	2.2.3
2.761.200,92	448.750,31	0,00	0,00	0,00	3.209.951,23	7.550.545,94	7.999.296,25	2.2.4
8.016.983,20	521.584,99	0,00	0,00	0,00	8.538.568,19	10.154.354,52	10.651.587,01	2.2.5
134.964.801,42	9.626.869,75	0,00	12.630.540,51	0,00	131.961.130,66	279.912.873,84	267.436.640,29	2.2.6
849.279.011,33	41.663.171,68	0,00	3.259.819,18	0,00	887.682.363,83	798.972.204,82	814.274.686,37	2.3
18.244,28	211,50	0,00	0,00	0,00	18.455,78	66.045.478,95	65.837.227,04	2.3.1
849.260.767,05	41.662.960,18	0,00	3.259.819,18	0,00	887.663.908,05	732.926.725,87	748.437.459,33	2.3.2
20.980.248,92	2.250.110,46	0,00	0,00	0,00	23.230.359,38	59.201.415,14	60.866.483,54	2.3.2.1
10.369.406,14	534.686,74	0,00	0,00	0,00	10.904.092,88	7.340.060,72	7.199.897,91	2.3.2.2
332.159.966,32	13.023.928,09	0,00	0,00	0,00	345.183.894,41	324.123.103,08	332.238.560,13	2.3.2.3
140.992.326,87	11.171.868,71	0,00	4.962,28	0,00	152.159.233,30	182.166.262,58	187.906.927,59	2.3.2.4
101.455.059,79	2.931.354,80	0,00	1.251.606,82	0,00	103.134.807,77	36.379.473,40	34.666.053,04	2.3.2.5
105.725.160,19	2.892.104,68	0,00	0,00	0,00	108.617.264,87	39.694.894,48	38.916.738,20	2.3.2.6
75.772.989,03	1.461.833,70	0,00	0,00	0,00	77.234.822,73	20.011.112,11	19.723.337,71	2.3.2.7
61.805.609,79	7.397.073,00	0,00	2.003.250,08	0,00	67.199.432,71	64.010.404,36	66.919.461,21	2.3.2.8
2.037.929,03	75.268,67	0,00	0,00	0,00	2.113.197,70	2.485.773,74	2.523.586,45	2.4
0,00	0,00	0,00	0,00	0,00	0,00	11.823.422,31	11.799.954,31	2.5
45.053.132,89	6.151.902,99	0,00	2.572.025,88	0,00	48.633.010,00	31.676.188,70	33.275.577,74	2.6
33.960.021,60	2.896.465,25	0,00	443.600,98	0,00	36.412.885,87	17.596.014,69	14.930.803,11	2.7
1.571.609,64	126.113,00	0,00	0,00	-509.098,92	1.188.623,72	105.611.343,28	114.766.839,59	2.8
<b>45.436.913,21</b>	<b>4.693.545,56</b>	<b>927.503,00</b>	<b>1.165.627,00</b>	<b>0,00</b>	<b>48.037.328,77</b>	<b>246.771.836,84</b>	<b>248.784.668,28</b>	<b>3</b>
24.999,00	0,00	0,00	0,00	0,00	24.999,00	4.666.827,83	4.641.827,83	3.1
44.223.507,91	4.693.545,56	927.503,00	0,00	0,00	47.989.550,47	140.926.022,26	144.692.064,82	3.2
22.779,30	0,00	0,00	0,00	0,00	22.779,30	70.484.408,67	70.497.143,54	3.3
0,00	0,00	0,00	0,00	0,00	0,00	25.851.935,13	25.851.935,13	3.4
1.165.627,00	0,00	0,00	1.165.627,00	0,00	0,00	12.193,94	13.272,77	3.5
0,00	0,00	0,00	0,00	0,00	0,00	4.830.449,01	3.088.424,19	3.6
<b>1.492.933.056,43</b>	<b>89.573.074,08</b>	<b>927.503,00</b>	<b>20.276.613,14</b>	<b>0,00</b>	<b>1.561.302.014,37</b>	<b>2.489.646.265,60</b>	<b>2.470.809.964,49</b>	





# GESAMTKAPITALFLUSSRECHNUNG 2021

<b>Konzern Stadt Neuss</b>		<b>2021</b>	<b>2020</b>
<b>ZAHLUNGSSTRÖME</b>		<b>€</b>	<b>TE</b>
01	Periodenergebnis (einschl. Ergebnisanteile anderer Gesellschafter)	-14.454.400,87	6.495
02	+/- Abschreibungen/Zuschreibungen auf Gegenstände des Anlagevermögens	88.645.571,08	81.507
03	+/- Zunahme/Abnahme der Rückstellungen	-537.347,10	33.272
04	+/- Sonstige zahlungsunwirksame Aufwendungen/Erträge	-13.025.715,01	-12.884
05	-/+ Zunahme/Abnahme der Vorräte, Forderungen aus Lieferungen und Leistungen sowie anderer Aktiva, die nicht der Investitions- oder Finanzierungstätigkeit zuzuordnen sind	-10.522.518,98	16.722
06	+/- Zunahme/Abnahme der Verbindlichkeiten aus Lieferungen und Leistungen sowie anderer Passiva, die nicht der Investitions- oder Finanzierungstätigkeit zuzuordnen sind	28.386.552,30	-11.297
07	+/- Zinsaufwendungen/Zinserträge	19.476.870,63	20.735
08	- Sonstige Beteiligungserträge	-5.753.023,39	-4.671
09	+/- Aufwendungen/Erträge aus außerordentlichen Posten	-34.191.598,58	0
10	+/- Ertragsteueraufwand/-ertrag	5.516.402,54	2.248
11	-/+ Ertragsteuerzahlungen	-5.516.402,54	-2.248
<b>12</b>	<b>= Cashflow aus der laufenden Geschäftstätigkeit (Summe aus 1 bis 11)</b>	<b>58.024.390,08</b>	<b>129.878</b>
13	- Auszahlungen für Investitionen in das immaterielle Anlagevermögen	-1.194.642,24	-8.671
14	+ Einzahlungen aus Abgängen von Gegenständen des Sachanlagevermögens	6.333.176,47	3.316
15	- Auszahlungen für Investitionen in das Sachanlagevermögen	-110.939.780,50	-134.169
16	+ Einzahlungen aus Abgängen von Gegenständen des Finanzanlagevermögens	646.786,05	3.031
17	- Auszahlungen für Investitionen in das Finanzanlagevermögen	-2.331.765,97	-18.793
18	- Auszahlungen für Zugänge zum Konsolidierungskreis	-269.017,91	-7.782
19	+ Einzahlungen aufgrund von Finanzmittelanlagen im Rahmen der kurzfristigen Finanzdisposition	0,00	1.166
20	- Auszahlungen aufgrund von Finanzmittelanlagen im Rahmen der kurzfristigen Finanzdisposition	446.111,18	-502
21	+ Erhaltene Zinsen	125.427,73	309
22	+ Erhaltene Dividenden	5.753.023,39	4.671
<b>23</b>	<b>= Cashflow aus der Investitionstätigkeit (Summe aus 13 bis 22)</b>	<b>-101.430.681,80</b>	<b>-157.425</b>
24	- Auszahlungen aus Eigenkapitalherabsetzungen an andere Gesellschafter	-3.757.425,07	-3.785
25	+ Einzahlungen aus der Begebung von Anleihen und der Aufnahme von (Finanz-) Krediten und Auszahlungen aus der Tilgung von Anleihen und (Finanz-) Krediten	84.274.741,08	32.733
26	+ Einzahlungen aus erhaltenen Zuschüssen/Zuwendungen	9.751.620,34	16.037
27	- Gezahlte Zinsen	-19.602.298,36	-21.044
<b>28</b>	<b>= Cashflow aus der Finanzierungstätigkeit (Summe aus 24 bis 27)</b>	<b>70.666.637,99</b>	<b>23.942</b>
<b>29</b>	<b>= Zahlungswirksame Veränderungen des Finanzmittelfonds (Summe aus 12, 23, 28)</b>	<b>27.260.346,27</b>	<b>-3.605</b>
30	+ Finanzmittelfonds am Anfang der Periode	12.829.063,26	16.434
<b>31</b>	<b>= Finanzmittelfonds am Ende der Periode (Summe aus 29 und 30)</b>	<b>40.089.409,53</b>	<b>12.829</b>

Die Kapitalflussrechnung als eigenständiger Bestandteil des Gesamtabchlusses nach § 50 Abs. 1 Nr. 4 KomHVO NRW ist unter Beachtung des Deutschen Rechnungslegungsstandards Nr. 21 (DRS 21) in der vom Bundesministerium der Justiz nach § 342 Abs. 2 HGB bekannt gemachten Form zu erstellen. Sie ergänzt den Gesamtabchluss um Informationen zur Finanzlage hinsichtlich der Herkunft und Verwendung der liquiden Mittel. Um eine Vergleichbarkeit der im Berichtsjahr erstmalig unter Beachtung des Deutschen Rechnungslegungsstandards Nr. 21 (DRS 21) erstellten Kapitalflussrechnung mit den Vorjahreszahlen nach DRS 2 zu ermöglichen, werden die Werte des Berichts- sowie des Vorjahres um angepasste Vorjahresbeträge ergänzt. Diese angepassten Vorjahreswerte werden so ermittelt, als ob bereits im Vorjahr eine Erstellung der Kapitalflussrechnung nach DRS 21 erfolgt wäre.

Ausgangspunkt der Kapitalflussrechnung ist der Bestand an Zahlungsmitteln und Zahlungsmitteläquivalenten (Brutto-Finanzmittelfonds) zu Beginn der Berichtsperiode. Jederzeit fällige Verbindlichkeiten gegenüber Kreditinstituten sowie andere kurzfristige Kreditaufnahmen, die

zur Disposition der liquiden Mittel gehören, sind in den Finanzmittelfonds einzubeziehen und offen abzusetzen (DRS 21, Tz. 34). Der Finanzmittelfonds des Konzerns Stadt Neuss setzt sich aus folgenden Bilanzposition zusammen:

	31.12.2021	31.12.2020
	T€	T€
2.4 Liquide Mittel	45.386.505,25	39.351.590,45
5.3 Verbindlichkeiten aus Krediten zur Liquiditätssicherung	5.297.095,72	26.522.527,19
Finanzmittelfond	40.089.409,53	12.829.063,26

Die Veränderung dieses Fonds in einem Geschäftsjahr resultiert aus Zahlungen, die dem Konzern Stadt Neuss zugeflossen bzw. von diesem abgeflossen sind sowie aus Wertänderungen des Fonds selbst.

Die Darstellung der Kapitalflussrechnung erfolgt in Staffelform unter Beachtung der in DRS 21 enthaltenen Mindestgliederungen. Grundsätzlich bestehen für die Ermittlung der Cashflows nach DRS 21 folgende Möglichkeiten:

<i>Originäre Ermittlung</i>	<i>Derivative Ermittlung</i>
Zuordnung aller Geschäftsfälle zu einem der folgenden Cashflow (CF)-Bereiche: <ul style="list-style-type: none"> <li>• CF der laufenden Geschäftstätigkeit</li> <li>• CF der Investitionstätigkeit</li> <li>• CF der Finanzierungstätigkeit</li> </ul>	Aufbereitung des im Rechnungswesen vorhandenen Datenmaterials (Ableitung der Zahlungen aus den Bewegungen der Bilanz, der Ergebnisrechnung sowie des Anlagenspiegels).

Der Darstellung des Cashflows aus laufender Geschäftstätigkeit kann direkt oder indirekt erfolgen, die Zahlungsströme des Cashflows aus Investitions- und Finanzierungstätigkeit werden hingegen ausschließlich nach der direkten Methode dargestellt (DRS 21, Tz. 24):

<i>Direkte Darstellung DRS 21, Tz. 38 a)</i>	<i>Indirekte Darstellung DRS 21, Tz. 38 b)</i>
Unsaldierte Gegenüberstellung der Einzahlungen aus erbrachten Lieferungen und Leistungen und Auszahlungen für Ressourcenverbrauch.	Bereinigung des Jahresergebnisses um alle zahlungsunwirksamen Aufwendungen und Erträge nach DRS 21, Tz. 25.

Für die Erstellung der Kapitalflussrechnung bestehen die folgenden Möglichkeiten:

<i>Bottom-up-Konzept</i>	<i>Top-down-Konzept</i>
Die Kapitalflussrechnung wird aus den einzelnen Kapitalflussrechnungen der in den Gesamtabchluss einbezogenen verselbstständigsten Aufgabenbereiche abgeleitet.	Die Kapitalflussrechnung wird auf der Grundlage der bereits konsolidierten Gesamtbilanz erstellt.

Die Stadt Neuss nimmt die Ermittlung der Cashflows aus laufender Geschäftstätigkeit, Investitions- und Finanzierungstätigkeit derivativ vor. Die Darstellung des Cashflows aus laufender Geschäftstätigkeit erfolgt indirekt. Die Ermittlung der Kapitalflussrechnung erfolgt unter Anwendung des Top-down-Konzeptes.



# GESAMTEIGENKAPITALSPIEGEL 2021



	Eigenkapital Konzern Stadt Neuss									Eigenkapital Minderheits- gesell- schafter	Gesamt- eigen- kapital
	Allgemeine Rücklage					Sonder- rück- lage	Aus- gleichs- rücklage	Gesamt- jahres- ergebnis	Summe		
	Allgemeine Rücklage	Kapital- rücklage	Gewinn- rücklage	Verrech- neter GoF	Ergebnis- vorträge					€	
Stand am 31.12.2020	787.373.741	159.516	64.053.110	-2.766.076	65.847.785	205.008	50.701.597	3.337.896	968.912.578	33.796.196	1.002.708.773
Gewinn- verwendung			4.986.693		5.230.832		-6.882.097	-3.337.896	-2.468	-3.754.957	-3.757.425
Jahresergebnis 2021								-17.416.119	-17.416.119	2.961.718	-14.454.401
Verrechnungen nach § 44 Abs. 3 KomHVO	606.562								606.562	-33.823	572.739
Kapitalerhöhung											
Änderungen im Konsolidierungs- kreis										-269.018	-269.018
Sonstige Eigenkapital- veränderungen					262.485				262.485	466	262.952
<b>Stand am 31.12.2021</b>	<b>787.980.303</b>	<b>159.516</b>	<b>69.039.803</b>	<b>-2.766.076</b>	<b>71.341.103</b>	<b>205.008</b>	<b>43.819.499</b>	<b>-17.416.119</b>	<b>952.388.037</b>	<b>32.700.583</b>	<b>985.063.620</b>





# GESAMTLAGEBERICHT 2021

---



**INHALTSVERZEICHNIS GESAMTLAGEBERICHT**

	<u>Seite</u>
1 Allgemeines .....	100
2 Geschäftsverlauf .....	100
2.1 Gesamtwirtschaftliche Entwicklung .....	100
2.2 Geschäftsverlauf im Konzern Stadt Neuss .....	100
3 Gesamtvermögenslage .....	107
4 Gesamtschuldenlage .....	108
5 Gesamtertragslage .....	109
6 Gesamtfinanzlage .....	111
7 Chancen und Risiken der zukünftigen Entwicklung .....	112
8 Nachtragsbericht .....	118
9 NKF-Kennzahlen .....	118
9.1 Kennzahlen zur wirtschaftlichen Gesamtsituation .....	119
9.2 Kennzahlen zur Vermögenslage .....	119
9.3 Kennzahlen zur Aufwands- und Ertragslage .....	120
9.4 Kennzahlen zur Finanzlage .....	121

## 1 Allgemeines

Gemäß § 116 Abs. 2 GO NRW und § 50 Abs. 2 KomHVO NRW ist der Gesamtabschluss um einen Gesamtlagebericht zu ergänzen, der das durch den Gesamtabschluss vermittelte Bild der Vermögens-, Schulden-, Ertrags- und Finanzgesamtlage der Stadt Neuss einschließlich der verselbstständigten Aufgabenbereiche erläutert (§ 52 KomHVO NRW). Dazu sind in einem Überblick der Geschäftsverlauf des Berichtsjahres, die wirtschaftliche Gesamtlage des Konzerns Stadt Neuss sowie Chancen und Risiken der zukünftigen Entwicklung darzustellen.

## 2 Geschäftsverlauf

### 2.1 Gesamtwirtschaftliche Entwicklung

Nach dem historischen Einbruch der Wirtschaftsleistung in 2020 war die Entwicklung in Deutschland auch im Jahr 2021 durch die Corona-Pandemie geprägt, wenngleich beim Bruttoinlandsprodukt nach dem starken Rückgang um 4,6 % im Vorjahr wieder eine Steigerung um 2,9 % zu verzeichnen war. Diese blieb aber hinter den Erwartungen zurück, was vor allem an der starken Zunahme des Infektionsgeschehens, den nahezu flächendeckenden Lieferengpässen sowie den daraus resultierenden Problemen insbesondere für das produzierende Gewerbe lag. Das Wachstum in 2021 war größtenteils auf den Außenbeitrag und die staatlichen Konsumausgaben zurückzuführen, während der private Konsum auf dem niedrigen Stand des Vorjahres verharrte und damit noch weit vom Vorkrisenniveau entfernt blieb. Der Beitrag des Außenhandels fiel nach einem negativen Wert im Vorjahr mit 0,8 Prozentpunkten wieder positiv aus.

Die Fiskalpolitik setzte in 2021 ihren expansiven Kurs im Kampf gegen die Pandemie fort. Zur Abfederung des wirtschaftlichen Abschwungs wurden viele der in 2020 aufgelegten staatlichen Stützungsmaßnahmen fortgeführt und andere ausgeweitet. Daraus resultierte erneut ein staatliches Finanzierungsdefizit, das mit 132,5 Mrd. € nicht ganz so hoch wie im Vorjahr ausfiel.

Die Verbraucherpreise stiegen in Deutschland in 2021 um 3,1 %, so stark wie seit 1993 nicht mehr (Vorjahr 0,5 %). Ursächlich hierfür waren vor allem die Lieferengpässe sowie die preissteigernden Effekte der Wiederanhebung der Mehrwertsteuer (1 Prozentpunkt) und die Einführung der CO<sub>2</sub>-Steuer (0,3 Prozentpunkte).

Angesichts der weitreichenden ökonomischen Folgen der Corona-Pandemie hat sich der deutsche Arbeitsmarkt als sehr robust erwiesen. In 2021 stagnierte die Zahl der Erwerbstätigen im Jahresdurchschnitt. Die Arbeitslosenquote lag mit 5,7 % leicht unter der des Vorjahres (5,9 %).

### 2.2 Geschäftsverlauf im Konzern Stadt Neuss

Die Stadt Neuss erfüllt einen Teil ihrer kommunalen Aufgaben außerhalb der Kernverwaltung in wirtschaftlich geführten Unternehmen und Einrichtungen. Der Vollkonsolidierungskreis der Stadt Neuss umfasst zum 31. Dezember 2021 insgesamt fünfzehn (Vorjahr vierzehn) verselbstständigte Aufgabenbereiche, die folgende Aufgaben der kommunalen Daseinsvorsorge sowie freiwillige Selbstverwaltungsaufgaben übernehmen:

AUFGABENFELD	VERSELBSTSTÄNDIGTER AUFGABENBEREICH
Ver- und Entsorgung, Infrastruktur	Stadtwerke Neuss Energie und Wasser GmbH gc Wärmedienste GmbH InfraStruktur Neuss AöR Abfall- und Wertstofflogistik Neuss GmbH
Verkehr	Stadtwerke Neuss GmbH SWN Verkehrs- und Service AG Tiefbaumanagement der Stadt Neuss
Räumliche Entwicklung, Bauen und Wohnen	Neusser Bauverein GmbH Modernes Neuss Grundstücks- und Bau GmbH Gebäudemanagement Neuss Gebäudemanagement Neuss Service GmbH Liegenschaften und Vermessung Neuss Stadthafen Neuss GmbH & Co. KG
Tourismus, Kultur und Freizeit	Neusser Marketing GmbH & Co. KG Neusser Bäder und Eisssporthalle GmbH

Die im Berichtsjahr gegründete Gebäudemanagement Neuss Service GmbH wird in der künftigen Holding-Struktur die operativen Geschäftsaktivitäten der eigenbetriebsähnlichen Einrichtung Gebäudemanagement Stadt Neuss übernehmen.

Aufgabenausgliederungen in verselbstständige Unternehmen und Einrichtungen wurden in 2021 nicht vorgenommen.

Die bei der Stadt Neuss verbliebenen Aufgabenbereiche ergeben sich aus dem Dezernatsverteilungsplan der Stadt Neuss. Nähere Informationen zu den wahrgenommenen Aufgaben und zu den diese Bereiche betreffenden Vorgängen besonderer Bedeutung bzw. zu den wesentlichen Ereignissen können dem Lagebericht des Einzelabschlusses der Stadt Neuss entnommen werden.

### **Aufgabenfeld Ver- und Entsorgung, Infrastruktur**

Im Bereich der Energieversorgung hat sich die Stadtwerke Neuss Energie und Wasser GmbH als leistungsfähiges, regionales und umfassendes Energiedienstleistungsunternehmen in Neuss im Berichtsjahr stabil entwickelt. Seit Dezember 2020 ist die Stadtwerke Neuss Energie und Wasser GmbH durch Erwerb von 49% der Anteile an der Energie und Wasser Beteiligungs-GmbH (vormals Westenergie Erste Vermögensverwaltungs GmbH) mittelbar an der Stadtwerke Meerbusch GmbH (Anteilsquote in Höhe von 15,97%) sowie an der Stadtwerke Willich GmbH (Anteilsquote in Höhe von 8,67%) beteiligt. Durch gleichzeitigen (Rück-)Erwerb von 7,4% der Anteile an der Stadtwerke Neuss Energie und Wasser GmbH von der Westenergie AG (vormals innogy SE) haben sich auch Änderungen in der Gesellschafterstruktur der Stadtwerke Neuss Energie und Wasser GmbH ergeben: Seit Ende des Jahres 2020 entfallen auf die Stadtwerke Neuss GmbH 67,5%, auf die Westenergie AG 17,5% sowie auf die Thüga AG 15,0% der Anteile.

In der Stromsparte ist die Stadtwerke Neuss Energie und Wasser GmbH infolge der strategischen Beteiligung der Westenergie AG ein Multi-Utility-Anbieter für Neuss. Alle Privat-, Gewerbe und Geschäftskunden werden mit klimaneutralem, emissionsfreiem Grünstrom versorgt. Seit Frühjahr 2017 wird der Stromverbrauch von rund 3.100 Haushalten mit CO<sub>2</sub>-frei erzeugtem Strom aus zwei in den Regelbetrieb übernommenen Windrädern in Neuss-Hoisten gedeckt.

Neben der Stromversorgung garantiert die Stadtwerke Neuss Energie und Wasser GmbH den Einwohnern der Stadt Neuss sowie einem beträchtlichen Großkundenanteil eine sichere Belieferung mit Erdgas. Derzeit werden intensive Vorbereitungen für die Marktraumumstellung von L-Gas (Low Caloric Gas) auf H-Gas (High Caloric Gas) getroffen. Die ersten Umstellungen werden im Jahr 2021 zunächst in den südlichen Stadtteilen sowie bei zwei Industrieanlagen im Neusser Hafen vorgenommen, im Jahr 2025 soll die Verteilung von H-Gas dann im ganzen Stadtgebiet Neuss erfolgen.

Der Strom- und Erdgasvertrieb ist bereits seit 2017 durch stetig zunehmenden Wettbewerbsdruck gekennzeichnet. Daraus resultierenden Kundenverlusten sowohl im Haushalts- und Gewerbekunden- als auch im Industriekundenbereich konnte aufgrund der COVID-19-Pandemie nicht mit klassischen Vertriebsmaßnahmen begegnet werden. Durch Insolvenzen von Energiediscountern infolge des angestiegenen Preisniveaus sowie starker Preisschwankungen an den Energiemärkten konnte die Stadtwerke Neuss Energie und Wasser GmbH als Grundversorger dennoch Zugänge von Neukunden zu kostendeckenden Tarifen verzeichnen, was eine Splittung der Grundversorgertarife zur Folge hat. Bereits zum wiederholten Mal wurde das Unternehmen als „Top-Lokalversorger“ für Gas und Strom ausgezeichnet.

Im Bereich Wasserversorgung werden durch die Stadtwerke Neuss Energie und Wasser GmbH mehr als 115.000 Einwohner im Neusser Stadtgebiet mit Trinkwasser versorgt. Eine hohe Trinkwasserqualität wird dabei durch strengste Laborkontrollen sichergestellt. Durch intensive Kooperationsprojekte mit der Landwirtschaft soll zudem ein nachhaltiger Ressourcenschutz erzielt werden. Die langfristige Versorgung ist durch die Wasserrechtliche Bewilligung für das Wasserwerk im Rheinbogen bis in das Jahr 2050 gesichert.

Der Wasserabsatz ist im Berichtsjahr im Vergleich zum Vorjahr nahezu stabil. Dennoch geht die Stadtwerke Neuss Energie und Wasser GmbH davon aus, dass der spezifische häusliche Wasserverbrauch auf 110 bis 120 Liter pro Einwohner und Tag absinken kann. Dem dadurch entstehenden Erlösrückgang wird durch verschiedene Projekte zur Effizienzsteigerung bzw. Kostenminimierung entgegengewirkt.

Im Bereich Wärmeversorgung werden von der gc Wärmedienste GmbH Wärmeerzeugungsanlagen im Rahmen von standardisierten Contracting-Verträgen errichtet und energieeffizient betrieben. Im Berichtsjahr wurden 226 neue Wärmeverteilungsanlagen (Vorjahr 267 Anlagen) mit einem Investitionsvolumen von unverändert Mio. € 3,3 in Betrieb genommen. Die Anzahl der Contracting-Verträge ist damit bis Ende 2021 auf rund 3.200 Objekte (Vorjahr 3.000 Objekte) angestiegen.

Im Rahmen des Leitprojekts „Landesinitiative Zukunftsenergien NRW“ besteht eine Kooperation zwischen der Stadtwerke Neuss Energie und Wasser GmbH und einem in Neuss ansässigen Aluminium-Walzwerk zur Versorgung des Neubaugebiets Allerheiligen mit Fernwärme. Die Nutzung der Abwärme des Walzwerkes sowohl zur Raumheizung als auch zur Warmwasserbereitung stellt einen Modellfall für rationelle und umweltschonende Energieausnutzung dar. Die ohne CO<sub>2</sub>-produzierende Verbrennung versorgten Haushalte sind somit vollständig emissionsfrei. Ende 2021 waren 1.030 Gebäude (Vorjahr 1.026 Gebäude) der überwiegend erschlossenen Baugebiete an die Fernwärmeversorgung angeschlossen.

Im Bereich Abwasserentsorgung betreibt die InfraStruktur Neuss AöR im rund 100 km<sup>2</sup> großen Neusser Stadtgebiet ein etwa 879 km langes Kanalnetz (Vorjahr 860 km Netz) zur Ableitung des Schmutz- und Niederschlagswassers sowohl im Misch- als auch im Trennverfahren sowie zwei Kläranlagen. In das Kanalnetz integriert sind weit über 160 Sonderbauwerke (Vorjahr 150 Bauwerke) wie Regenrückhaltebecken, Regenüberlauf- und Regenklärbecken sowie Pumpstationen.

Zum Erhalt und zur Erneuerung dieser Infrastruktur wurden im Berichtsjahr umfangreiche Investitionen in Bauwerke und Anlagen in Höhe von insgesamt T€ 10.495 (Vorjahr T€ 18.013)

durchgeführt. Die Bauleistung konnte aufgrund der durch die COVID-19-Pandemie verzögerten Auftragsvergabe und archäologischen Funden bei Großbaustellen nicht auf dem hohen Vorjahresniveau gehalten werden.

Zu den wichtigsten durchgeführten Maßnahmen zählen die Erneuerung der Schmutz- und Regenwasserkanäle in der Rembrandtstraße, Grünen Weg, Fichte- und Olympiastraße und Alexianerplatz sowie die Erneuerung von 160 Hausanschlussleitungen in offener Bauweise im Wasserschutzgebiet Rosellerheide. Zudem wurde das in schlechtem baulichen Zustand befindliche Kanalnetz in verschiedenen Straßen mit dem Liner-Verfahren (Rohr-im-Rohr-System) saniert.

Zur künftigen Einhaltung der durch neue umwelttechnische Anforderungen für Kläranlagen vorgegebenen Grenzwerte sowie zur optionalen Erweiterung der Kläranlagen für eine Spurenstoffelimination wurde im Jahr 2019 mit Hilfe des Instituts für Siedlungswasserwirtschaft und Abfalltechnik aus Hannover ein Planungswettbewerb durchgeführt und im Anschluss ein Ingenieurbüro mit einer Genehmigungsplanung beauftragt. Im Rahmen der Vorplanungen wurde die Tuchfiltration als technische Lösung von höherer Prozesssicherheit erkannt und dem Verwaltungsrat im Berichtsjahr vorgestellt, der Genehmigungsantrag wurde Anfang des Jahres 2022 eingereicht.

Im Abfallentsorgungs- und Wertstoffbereich erfüllte die Abfall- und Wertstofflogistik Neuss GmbH auf Grundlage eines mit der Stadt Neuss geschlossenen Geschäftsbesorgungsvertrag die satzungsgemäßen Aufgaben in den Bereichen Müllabfuhr, Straßenreinigung und Winterdienst im Berichtsjahr im vollen Umfang. Zusätzlich wurde die Abfallbeseitigung in Grünanlagen und die Leerung der dort aufgestellten Papierkörbe vorgenommen. Des Weiteren wurde im Neusser Stadtgebiet flächendeckend Strauch- und Baumschnitt, Elektronikschrott sowie in über 100 Depotcontainern Alttextilien zur gewerblichen Vermarktung eingesammelt. Die Abfall- und Wertstofflogistik Neuss GmbH übernimmt seit dem Jahr 2017 die Logistik für die Altpapiersammlung über rund 29.508 blaue Tonnen (Vorjahr 29.053 Tonnen) sowie unverändert rund 125 Altpapierdepotcontainer.

## **Aufgabenfeld Verkehr**

Im Bereich Öffentlicher Personennahverkehr erbringen die Stadtwerke Neuss GmbH und die SWN Verkehrs- und Service AG in der Stadt Neuss sowie in einem Teil der Stadtgebiete von Kaarst, Grevenbroich und Düsseldorf mit 85 Bussen (Vorjahr 87 Busse) auf unverändert 12 Stadtbus-, 6 Nachtbus- sowie einer Schnellbuslinie Bus-Verkehrsleistungen entsprechend dem VRR- und VRS-Fahrplanangebot. Im Fokus standen im Berichtsjahr erneut die Neukundengewinnung und Kundenerhaltung sowie die Entwicklung und Realisierung von Kosteneinsparpotenzialen. Neben der Anpassung von Betriebszeiten und Bedienhäufigkeiten in den Hauptverkehrszeiten, dem erweiterten Einsatz alternativer Bedienungsformen wie TaxiBus und der Einführung einer Schnellbuslinie sollte auch die Einführung des eTarifs nextTicket 2.0 den Kunden einen einfachen, unkomplizierten und barrierefreien Zugang zum ÖPNV ermöglichen.

Der Rückgang der Fahrgastzahlen infolge der COVID-19-Pandemie konnte jedoch auch durch attraktive Ticketangebote und Fahrplanverbesserungen nicht kompensiert werden. Zur Abdeckung der pandemiebedingten Mehraufwendungen sowie der Mindereinnahmen stellte Anträge auf Gewährung von Billigkeitsleistungen zum Ausgleich von Schäden im öffentlichen Personennahverkehr im Zusammenhang mit dem Ausbruch von COVID-19 in NRW (Corona Rettungsschirm) führten wie bereits im Vorjahr zu Zuweisungen der Bezirksregierung Düsseldorf.

Der Ausbau sowie die Nachrüstung und Modernisierung der Busflotte wurde konsequent fortgesetzt: Im Berichtsjahr wurden ein Gelenk-E-Bus, zwei Standard-E-Busse sowie zwei Busse



mit Hybridantrieb und moderner Euro 6-Abgastechnologie beschafft. Zudem wurde die Nachrüstung von Abgasnachbehandlungssystemen von Euro 5 nach Euro 6 für alle bereits in Vorjahren angeschafften 19 Busse der Stadtwerke Neuss GmbH im ersten Quartal des Berichtsjahres abgeschlossen, so dass nun alle Linienbusse entweder mit der aktuell neuesten Abgastechnologie ausgestattet sind oder aber mit Elektroantrieb emissionsfreie Mobilität bieten. Die Ausrüstung der Busse mit kostenfreiem On-board WLAN, neuester Sicherheitstechnik wie Sideguard, Active Breaking System und Rückfahrkamera sowie die Klimatisierung der Fahrzeuge stellen einen Komfort- sowie Sicherheitszuwachs für die Fahrgäste dar. Auch die Nachrüstung von 38 Dynamischen Fahrgastinformationsanlagen, die Ausrüstung aller Innenstadt-haltestellen mit WLAN sowie die geplante Modernisierung der von der Ströer CORE GmbH & Co. KG übernommenen veralteten Wartehallen tragen zur Attraktivierung des Neusser ÖPNV bei.

Seit dem Jahr 2020 werden auf Neusser Stadtgebiet vier E-Renault-Zoe für ein stationäres E-Carsharing mit zwei Mobilstationen als feste Abhol- und Rückgabestationen vorgehalten. Zur Aufladung der E-Fahrzeuge mit einer Reichweite von bis zu 300 Kilometern können neben den beiden Mobilstationen auch über 5.000 Ladepunkte im Verbund von ladenetz.de kostenfrei genutzt werden. Die Fahrzeuge können online über die App „neuss e-mobil“ gebucht werden. Die Nutzung wird für AboTicket- und Energiekunden sowie Mieter der Neusser Bauverein GmbH vergünstigt angeboten. Seit Februar 2021 werden in Kooperation mit der Neusser Bauverein GmbH im Wohnquartier „Südliche Furth“ zwei weitere E-Autos sowie eine Ladesäule mit zwei Ladepunkten vorgehalten, seit Herbst 2021 werden auch Scooter- und Bike-sharing-Produkte über die Plattform „neuss e-mobil“ angeboten.

An fünf Standorten im Neusser Stadtgebiet wurde zur Optimierung der Schnittstelle zwischen Fahrrad und ÖPNV im Berichtsjahr der Bau von jeweils sechs Fahrradabstellanlagen mit elektronischem Schließsystem „DeinRadschloss“ begonnen.

Für Dienstfahrten der Mitarbeiter des Teilkonzerns Stadtwerke Neuss GmbH stehen seit dem Berichtsjahr vier E-Sharing-Fahrzeuge zur Verfügung.

Im Bereich Verkehrsinfrastruktur übernimmt das Tiefbaumanagement der Stadt Neuss die Durchführung und technische Koordinierung städtischer Tiefbaumaßnahmen. Neben Planung, Bau, Betrieb und Verwaltung öffentlicher Straßen, Ingenieurbauten, wasserbaulicher Anlagen, Beleuchtungs- und Verkehrssignalanlagen, Parkleiteinrichtungen sowie Parkeinrichtungen ist das Tiefbaumanagement für die Straßen-, Deich- und Gewässerunterhaltung sowie den ordnungsgemäßen und sicheren Betrieb von Anlagen der Straßenbeleuchtung und Verkehrssignaltechnik einschließlich dem Bau von Neuanlagen und der Modernisierung von Altanlagen zuständig.

Im Berichtsjahr wurden T€ 10.159 (Vorjahr T€ 8.097) in Straßenneubaumaßnahmen (Blausteinsweg Nord, Nievenheimer Straße, Quirinusstraße, Bergheimer Straße, Hüsenstraße, Jakob-Weitz-Straße, Norfer Weg, Einsteinstraße, Mühlenstraße, Salierstraße, Bataverstraße, Grüner Weg, Rembrandtstraße sowie Fichte-/Olympiastraße) und in Ingenieurbauprojekte (Brückenbauwerke Am Bootshaus und Gerhard-Hoehme-Allee, Rohrdurchlass Zollstraße, Brücke Verschiebebahn, Lärmschutzanlagen Am Kreuzfeld und Kreitzer Straße, Rennbahnböschung, Immunitätsmauer, Treppenanlagen Rheindeich und Hafenbecken I) investiert. Zwei Verkehrssignalanlagen sowie mehr als 700 Beleuchtungsanlagen wurden erneuert bzw. auf LED-Technik umgerüstet sowie der Verkehrsrechner zur Steuerung der Lichtsignalanlagen am Standort Moselstraße in Betrieb genommen.

## Aufgabenfeld Räumliche Entwicklung, Bauen und Wohnen

Im Bereich Wohnraumversorgung hat die Neusser Bauverein GmbH im Rahmen ihres satzungsgemäßen Auftrags, der sicheren und sozialverantwortbaren Wohnungsversorgung breiter Bevölkerungsschichten, im Berichtsjahr erneut zur Stadt- und Quartiersentwicklung in Neuss beigetragen. Auch weiterhin besteht eine sehr hohe Nachfrage und ein Bedarf an bezahlbaren Wohnraum in Neuss. Fertiggestellt wurden im Berichtsjahr 6 Mieteigenheime Gottfried-Schmitz-Weg 26-30 und 25-29, 13 Mietwohnungen im Mehrfamilienhaus Gottfried-Schmitz-Weg 24, 18 Mietwohnungen auf dem ehemaligen Leuchtenberg-Grundstück Augustinusstraße 76, 9 gewerbliche sowie 9 Wohneinheiten Alexianerplatz 1, 26 Mietwohnungen Josef-Wirmer-Straße 17, 18 und 19 sowie 6 Mietwohnungen Römerstraße 105 – 109.

Zum Jahresende 2021 befanden sich 374 Mietwohnungen (136 Wohnungen auf der Augustinusstraße 58-74, 14 Wohnungen auf der Magda-Menn-Straße 6, 55 Wohnungen auf der Magda-Menn-Str. 1-5 und 2-4, 16 Wohnungen auf der Elise-Stoffels-Straße 9-13, 32 Wohnungen auf der Elise-Stoffels-Straße 2-6, 11 Wohnungen im Augustinus-Park und 19 Wohnungen durch Dachgeschossausbau auf der Neusser Weyhe 33-37, 37 a-f, 48 Mietwohnungen Am Hohen Weg 19, 23a, 27a, 31a, 43 Mietwohnungen Willi-Graf-Straße 11-25, 27), 83 soziale bzw. gewerbliche Einheiten auf der Elise-Stoffels-Straße 9-13, ein Gruppenraum Augustinusstraße 58-74 und eine Kindertagesstätte Augustinus-Park im Bau. Zum 31. Dezember 2021 stehen 119.547 m<sup>2</sup> unbebaute Grundstücke (Vorjahr 122.849 m<sup>2</sup>) für den Wohnungsneubau zur Verfügung. Bauträgerprojekte wurden im Berichtsjahr nicht fertiggestellt, alle Projekte befanden sich in der Entwicklungsphase.

Die durchschnittliche monatliche Grundmiete der öffentlich geförderten und freifinanzierten Mietwohnungen der Neusser Bauverein GmbH beträgt im Berichtsjahr € 5,77/m<sup>2</sup> (Vorjahr € 5,64/m<sup>2</sup>), die Leerstandsquote 1,5% (Vorjahr 2,0%).

Im Rahmen der Grundstücksentwicklung im Hafengebiet Neuss wird die Entwicklung und Vermarktung der nicht mehr hafenwirtschaftlich genutzten Flächen im Bereich des Neusser Hafens durch die Stadthafen Neuss GmbH & Co. KG wahrgenommen. Die Planungen zur Anbindung der Neusser Innenstadt an den Hafen konnten mit der Platz- und Promenadengestaltung am Hafenbecken I, der Umgestaltung der Cretschmar-Hallen und dem Bau eines neuen Kopfgebäudes realisiert werden. Die zusammen mit diesem Gebäude erstellte Fußgängerbrücke über die Batteriestraße, die Treppenanlage „Hafenkopf“ und die Uferpromenade Hafenbecken I wurden im November 2014 dem öffentlichen Verkehr gewidmet. Im Juni 2015 wurde der 850m lange Insel- und Uferpark entlang des Ostufers am Hafenbecken I eröffnet. Im Rahmen der Verwaltung der Bestandsimmobilien wird eine Instandhaltung auf zeitgemäßem Niveau und eine Optimierung der Emissionen angestrebt.

Bei den für kommunale Zwecke genutzten Liegenschaften der Stadt Neuss handelt es sich um insgesamt 320 Objekte (161 eigene Objekte mit einer Grundstücksfläche von 915.344 m<sup>2</sup> und 159 angemietete Objekte), die durch das Gebäudemanagement der Stadt Neuss bewirtschaftet und unterhalten werden. Das Gebäudemanagement ist technischer und betriebswirtschaftlicher Dienstleister des städtischen Immobilienportfolios und stellt den Raumbedarf der einzelnen Dezernate sicher. Zum 01. Mai 2016 wurden die Aufgaben und die Mitarbeiter des Mietmanagements organisatorisch aus dem Gebäudemanagement herausgelöst und dem Verwaltungsmanagement der Stadt Neuss neu zugeordnet.

Im Bereich Grundstücksbewirtschaftung und Vermessung wurden durch die Liegenschaften und Vermessung Neuss im Berichtsjahr Investitionen in Höhe von T€ 267 (Vorjahr T€ 7.447) für den Erwerb einer Ackerfläche in Rosellen sowie von Ausgleichsflächen in Uedesheim. Wie bereits in Vorjahren wurde auch im Berichtsjahr die Abwicklung der Grundstücksangelegenheiten im Rahmen der Stadtentwicklung Neuss-Allerheiligen von der LVN für die Stadt Neuss übernommen.

## Aufgabenfeld Tourismus, Kultur und Freizeit

Im Bereich Tourismus, Messe- und Kongresswesen ist die Neusser Marketing GmbH & Co. KG in den Geschäftssparten Bewirtschaftung der Stadthalle und des Zeughauses, Stadtmarketing, Tourismus, Vermarktung RennbahnPark, Märkte und Städtewerbung/Ströer tätig. Das Berichtsjahr verlief aus Sicht der Gesellschaft bedingt durch die COVID-19-Pandemie herausfordernd. In der Sparte Stadthalle und Zeughaus wurden die ab dem 2. Quartal 2020 geplanten Veranstaltungen ganz überwiegend abgesagt, lediglich Gremiensitzungen, Prüfungen und Zwangsversteigerungen wurden durchgeführt. Die Sparte Tourismus verzeichnete infolge der zeitweisen vollständigen Schließungen während der COVID-19-Pandemie einen deutlichen Umsatzeinbruch aus Merchandising-Einnahmen, Vermietungsprovisionen, Stadtführungen und Vorverkaufsgebühren, der auch durch Online-Vertrieb und Bringdienste nur zu einem sehr geringen Anteil ausgeglichen werden konnte. Im Ressort Stadtmarketing besteht eine intensive Zusammenarbeit mit der Werbegemeinschaft ZIN. Im Auftrag der Stadt Neuss wurden die aus dem Innenstadtstärkungsfonds finanzierten Projekte „kostenloses WLAN“, „www.neuss-digital.de“ sowie die Werbekampagne „In NE ist alles drin“ umgesetzt. Die Neusser Marketing GmbH & Co. KG hat den Pachtvertrag mit dem Neusser Reiter- und Rennverein fristgerecht zum 31. Dezember 2019 gekündigt. Über einen mit der Liegenschaften und Vermessung Neuss geschlossenen Pachtvertrag soll die künftige Bewirtschaftung des Gesamtareals mit aufstehenden Gebäuden gesichert werden. Nach Einstellung des Trainingsbetriebs zum 31. Dezember 2020 sollte der RennbahnPark als Veranstaltungsfläche für Großereignisse wie das Neusser Schützenfest, die Equitana sowie das Rheinische Oktoberfest genutzt werden. Bis auf die Equitana wurden diese Veranstaltungen im Berichtsjahr jedoch infolge der COVID-19-Pandemie ersatzlos abgesagt. Die bereits in 2019 begonnenen Arbeiten zur Durchführung des „Internationalen Hansetags 2022“ in Neuss wurden im Berichtsjahr fortgesetzt. Seit dem 01. Juli 2021 erfolgt die Abwicklung dieser Großveranstaltung über die neu gegründete Stadt Neuss Event GmbH.

Im Bereich Freizeit und Sport werden von der Neusser Bäder und Eissporthalle GmbH drei Bäder, eine Eissporthalle sowie eine Saunaanlage in Neuss betrieben. Im Berichtsjahr sind die Besucherzahlen trotz der vollständigen Schließung der Anlagen bis Mai 2021 aufgrund der Vorschriften der Coronaschutzverordnung des Landes NRW mit 344.939 Gästen (Vorjahr 338.729 Gäste) wieder etwas angestiegen. Im Frühjahr 2021 wurde in Zusammenarbeit mit ortsansässigen Vereinen zum Ausgleich des während der COVID-19-Pandemie ausgefallenen Schwimmunterrichts ein Intensiv-Kursprogramm für die Oster- und Sommerferien erarbeitet.

Im Berichtsjahr wurde die Dachsanierung im Südbad abgeschlossen, die Planungen zur Sanierung der Ringerhalle sowie der Eissporthalle begonnen und das Planungsverfahren zur Genehmigung des Reuschenberger Sees als Badegewässer wieder aufgenommen.

### 3 Gesamtvermögenslage

Zum 31. Dezember 2021 weist der Konzern Stadt Neuss nachfolgend dargestellte Vermögensstruktur auf:

		31.12.2021		31.12.2020		+/-
		T€	%	T€	%	T€
1	BILANZIERUNGSHILFE GEMÄSS NKF-COVID-19-ISOLIERUNGSGESETZ (NKF-CIG)	34.192	1,3	0	0,0	34.192
2	ANLAGEVERMÖGEN	2.489.646	91,0	2.470.810	92,7	18.836
2.1	Immaterielle Vermögensgegenstände	12.854	0,5	13.111	0,5	-257
2.1.1	Geschäfts- oder Firmenwert	8.281	0,3	8.133	0,3	148
2.1.2	Sonstige immaterielle Vermögensgegenstände	4.573	0,2	4.979	0,2	-406
2.2	Sachanlagen	2.230.020	81,5	2.208.914	82,9	21.106
2.2.1	Unbebaute Grundstücke und grundstücksgleiche Rechte	216.195	7,9	216.190	8,1	5
2.2.2	Bebaute Grundstücke u. grundstücksgleiche Rechte	1.045.660	38,2	1.001.153	37,6	44.508
2.2.3	Infrastrukturvermögen	798.972	29,2	814.275	30,5	-15.302
2.2.4	Bauten auf fremdem Grund und Boden	2.486	0,1	2.524	0,1	-38
2.2.5	Kunstgegenstände, Kulturdenkmäler	11.823	0,4	11.800	0,4	23
2.2.6	Maschinen und technische Anlagen, Fahrzeuge	31.676	1,2	33.276	1,2	-1.599
2.2.7	Betriebs- und Geschäftsausstattung	17.596	0,6	14.931	0,6	2.665
2.2.8	Geleistete Anzahlungen und Anlagen im Bau	105.611	3,9	114.767	4,3	-9.155
2.3	Finanzanlagen	246.772	9,0	248.785	9,3	-2.013
2.3.1	Anteile an verbundenen Unternehmen	4.667	0,2	4.642	0,2	25
2.3.2	Anteile an assoziierten Unternehmen	140.926	5,2	144.692	5,4	-3.766
2.3.3	Übrige Beteiligungen	70.484	2,6	70.497	2,6	-13
2.3.4	Sondervermögen	25.852	0,9	25.852	1,0	0
2.3.5	Wertpapiere des Anlagevermögens	12	0,0	13	0,0	-1
2.3.6	Ausleihungen	4.830	0,2	3.088	0,1	1.742
3	UMLAUFVERMÖGEN	192.685	7,0	176.329	6,6	16.357
3.1	Vorräte	40.265	1,5	38.428	1,4	1.837
3.1.1	Roh-, Hilfs- und Betriebsstoffe	3.226	0,1	3.129	0,1	97
3.1.2	Waren und Verkaufsgrundstücke	16.368	0,6	16.643	0,6	-275
3.1.3	Unfertige Erzeugnisse, unfertige Leistungen	20.319	0,7	18.028	0,7	2.291
3.1.4	Geleistete Anzahlungen	351	0,0	627	0,0	-276
3.2	Forderungen und sonstige Vermögensgegenstände	90.625	3,3	81.694	3,1	8.931
3.2.1	Forderungen	77.799	2,8	68.074	2,6	9.725
3.2.2	Sonstige Vermögensgegenstände	12.826	0,5	13.620	0,5	-794
3.3	Wertpapiere des Umlaufvermögens	16.409	0,6	16.855	0,6	-446
3.4	Liquide Mittel	45.387	1,7	39.352	1,5	6.035
4	AKTIVE RECHNUNGSABGRENZUNG	18.742	0,7	18.412	0,7	330
<b>BILANZSUMME</b>		<b>2.735.266</b>	<b>100,0</b>	<b>2.665.551</b>	<b>100,0</b>	<b>69.715</b>

Die Gesamtbilanzsumme des Konzerns Stadt Neuss beläuft sich im Berichtsjahr auf T€ 2.735.266 (Vorjahr T€ 2.665.551). Den größten Posten auf der Aktivseite der Bilanz stellen die Sachanlagen mit T€ 2.230.020 (Vorjahr T€ 2.208.914) dar.

Die Infrastrukturquote des Konzerns Stadt Neuss beträgt 29,2% (Vorjahr 30,5%).

Das Konzernanlagevermögen verursacht im Berichtsjahr Abschreibungen in Höhe von T€ 89.573 (Vorjahr T€ 81.781), was einer Abschreibungsintensität von 10,6% (Vorjahr 10,2%) entspricht.

Die Investitionsquote im Konzern Stadt Neuss liegt im Berichtsjahr bei 119,3% (Vorjahr 186,9%). Schwankungen in der Investitionsquote sind auf in zeitlichen Schüben vorgenommene Investitionen zurückzuführen, weshalb Veränderungstendenzen nur durch einen längeren Zeitraumvergleich erkannt werden können.

Läge die Investitionsquote dauerhaft unter 100%, würde die Substanz des Anlagevermögens verbraucht. Dies wäre unproblematisch bzw. sogar geboten, wenn die Kommune zukünftig für

ihre Aufgabenerfüllung weniger Anlagevermögen benötigen würde. Im Zuge des demographischen Wandels ist bereits jetzt abzusehen, dass ein Teil des Anlagevermögens der Stadt Neuss künftig nicht mehr benötigt werden wird.

#### 4 Gesamtschuldenlage

Zum 31. Dezember 2021 ergibt sich im Konzern Stadt Neuss die nachfolgend dargestellte Kapitalstruktur:

		31.12.2021		31.12.2020		+/-
		T€	%	T€	%	T€
1	<b>EIGENKAPITAL</b>	985.064	36,0	1.002.709	37,6	-17.645
	1.1 Allgemeine Rücklage	925.755	33,8	914.668	34,3	11.087
	1.2 Sonderrücklagen	205	0,0	205	0,0	0
	1.3 Ausgleichsrücklage	43.819	1,6	50.702	1,9	-6.882
	1.4 Gesamtergebnisse	-17.416	-0,6	3.338	0,1	-20.754
	1.5 Ausgleichsposten für die Anteile anderer Gesellschafter	32.701	1,2	33.796	1,3	-1.096
2	<b>PASSIVISCHER UNTERSCHIEDSBETRAG AUS DER KAPITALKONSOLIDIERUNG</b>	10.323	0,4	11.466	0,4	-1.143
3	<b>SONDERPOSTEN</b>	263.480	9,6	264.989	9,9	-1.509
	3.1 Sonderposten für Zuwendungen	183.589	6,7	184.474	6,9	-885
	3.2 Sonderposten für Beiträge	65.542	2,4	67.269	2,5	-1.727
	3.3 Sonderposten für den Gebührenaussgleich	7.297	0,3	9.529	0,4	-2.232
	3.4 Sonstige Sonderposten	7.052	0,3	3.717	0,1	3.335
4	<b>RÜCKSTELLUNGEN</b>	506.964	18,5	507.764	19,0	-800
	4.1 Pensionsrückstellungen	416.268	15,2	404.974	15,2	11.295
	4.2 Instandhaltungsrückstellungen	790	0,0	2.362	0,1	-1.571
	4.3 Steuerrückstellungen	1.879	0,1	3.559	0,1	-1.679
	4.4 Sonstige Rückstellungen	88.026	3,2	96.869	3,6	-8.844
5	<b>VERBINDLICHKEITEN</b>	955.878	34,9	866.667	32,5	89.210
	5.1 Verbindlichkeiten aus Krediten für Investitionen	813.285	29,7	729.014	27,3	84.271
	5.2 Verbindlichkeiten aus Krediten zur Liquiditätssicherung	5.297	0,2	26.523	1,0	-21.225
	5.3 Verbindlichkeiten aus Vorgängen, die Kreditaufnahmen wirtschaftlich gleichkommen	1.900	0,1	1.897	0,1	3
	5.4 Verbindlichkeiten aus Lieferungen und Leistungen	46.060	1,7	41.910	1,6	4.150
	5.5 Verbindlichkeiten aus Transferleistungen	4.234	0,2	5.252	0,2	-1.018
	5.6 Sonstige Verbindlichkeiten	38.485	1,4	14.280	0,5	24.205
	5.7 Erhaltene Anzahlungen	46.617	1,7	47.793	1,8	-1.176
6	<b>PASSIVE RECHNUNGSABGRENZUNG</b>	13.558	0,5	11.956	0,4	1.602
<b>BILANZSUMME</b>		2.735.266	100,0	2.665.551	100,0	69.715

Das Gesamteigenkapital beträgt zum Bilanzstichtag T€ 985.064 (Vorjahr T€ 1.002.709) und entspricht somit 36,0% (Vorjahr 37,6%) der Bilanzsumme. Rückstellungen entsprechen mit T€ 506.964 (Vorjahr T€ 507.764) 18,5% (Vorjahr 19,0%) der Bilanzsumme, Verbindlichkeiten in Höhe von T€ 955.878 (Vorjahr T€ 866.667) machen 34,9% (Vorjahr 32,5%) der Bilanzsumme aus. Die Fremdkapitalquote beträgt insgesamt 53,5% (Vorjahr 51,6%).

## 5 Gesamtertragslage

Die Gesamtergebnisrechnung schließt im Berichtsjahr mit einem Gesamtjahresfehlbetrag in Höhe von T€ 14.454 (Vorjahr Gesamtjahresüberschuss T€ 6.495) vor Berücksichtigung der Anteile anderer Gesellschafter ab. Der auf den Konzern Stadt Neuss entfallende Fehlbetrag nach Berücksichtigung der Anteile anderer Gesellschafter an den Teilergebnissen der Stadtwerke Neuss Energie und Wasser GmbH beträgt T€ 17.416 (Vorjahr Überschuss T€ 3.338).

Die ordentlichen Gesamterträge des Konzerns Stadt Neuss in Höhe von T€ 815.038 (Vorjahr T€ 825.715) setzen sich wie folgt zusammen:

	2021		2020		+/- T€
	T€	%	T€	%	
01 Steuern und ähnliche Abgaben	305.248	37,5	266.536	32,3	38.712
02 Zuwendungen und allgemeine Umlagen	82.739	10,2	158.576	19,2	-75.836
03 Sonstige Transfererträge	2.891	0,4	2.696	0,3	195
04 Öffentlich-rechtliche Leistungsentgelte	81.514	10,0	80.960	9,8	554
05 Privatrechtliche Leistungsentgelte	270.989	33,2	255.523	30,9	15.467
06 Kostenerstattungen und Kostenumlagen	21.311	2,6	21.169	2,6	142
07 Sonstige ordentliche Erträge	41.774	5,1	32.402	3,9	9.372
08 Aktivierte Eigenleistungen	6.556	0,8	5.791	0,7	766
09 Bestandsveränderungen	2.015	0,2	2.062	0,2	-47
10 Ordentliche Gesamterträge	815.038	100,0	825.715	100,0	-10.677

Die ordentlichen Gesamtaufwendungen in Höhe von T€ 846.412 (Vorjahr T€ 802.479) haben im Berichtsjahr folgende Struktur:

	2021		2020		+/- T€
	T€	%	T€	%	
11 Personalaufwendungen	170.901	20,2	171.666	21,4	-766
12 Versorgungsaufwendungen	13.116	1,5	14.106	1,8	-990
13 Aufwendungen für Sach- und Dienstleistungen	231.719	27,4	207.450	25,9	24.269
14 Bilanzielle Abschreibungen	84.881	10,0	80.642	10,0	4.239
15 Transferaufwendungen	271.651	32,1	251.940	31,4	19.711
16 Sonstige ordentliche Aufwendungen	74.145	8,8	76.675	9,6	-2.530
17 Ordentliche Gesamtaufwendungen	846.412	100,0	802.479	100,0	43.934
18 Ordentliches Gesamtergebnis	-31.375		23.236		-54.611

Der Aufwandsdeckungsgrad von 96,3% (Vorjahr 102,9%) zeigt, dass die ordentlichen Gesamtaufwendungen nicht vollständig aus den ordentlichen Gesamterträgen gedeckt werden können.

Die um die Gewerbesteuerumlage (T€ 11.507; Vorjahr T€ 10.222) bereinigten Steuererträge ergeben eine Netto-Steuerquote von 36,6% (Vorjahr 31,4%).

Die Zuwendungsquote liegt im Berichtsjahr bei 10,2% (Vorjahr 19,2%). Die Minderung der Zuwendungsquote ist im Wesentlichen auf eine einmalige Gewerbesteuerausgleichszuweisung für entgangene Gewerbesteuereinnahmen infolge der COVID-19-Pandemie im Vorjahr zurückzuführen.

Die Sach- und Dienstleistungsintensität gibt das Ausmaß der Inanspruchnahme von Lieferungen und Leistungen Dritter mit 27,4% (Vorjahr 25,9%) an.

Der Anteil der Transferaufwendungen an den ordentlichen Gesamtaufwendungen (Transferaufwandsquote) beträgt 32,1% (Vorjahr 31,4%).

	2021		2020		+/- T€
	T€	%	T€	%	
19 Erträge aus der Gewinnabführung/Verlustübernahme	9	0,3	10	0,3	-1
20 Beteiligungserträge	3.206	90,1	2.384	80,6	822
21 Zinserträge	125	3,5	309	10,4	-183
22 Sonstige Finanzerträge	219	6,1	256	8,7	-38
<b>23 Gesamtfinanzerträge</b>	<b>3.559</b>	<b>100,0</b>	<b>2.958</b>	<b>100,0</b>	<b>600</b>
24 Aufwendungen aus der Gewinnabführung	0	0,0	0	0,0	0
25 Zinsaufwendungen	19.602	100,0	21.044	100,0	-1.442
26 Sonstige Finanzaufwendungen	0	0,0	0	0,0	0
<b>27 Gesamtfinanzaufwendungen</b>	<b>19.602</b>		<b>21.044</b>		<b>-1.442</b>
28 Ergebnis aus assoziierten Betrieben	-1.228		1.344		-2.572
<b>29 Gesamtfinanzergebnis</b>	<b>-17.271</b>		<b>-16.741</b>		<b>-530</b>
<b>30 Gesamtergebnis der laufenden Geschäftstätigkeit</b>	<b>-48.646</b>		<b>6.495</b>		<b>-55.141</b>

Das Gesamtfinanzergebnis 2021 beträgt T€ -17.271 (Vorjahr T€ -16.741). Den Finanzerträgen in Höhe von T€ 3.559 (Vorjahr T€ 2.958) stehen Finanzaufwendungen in Höhe von T€ 19.602 (Vorjahr T€ 21.044) sowie ein Fehlbetrag aus der Beteiligung an assoziierten Betrieben in Höhe von T€ 1.228 (Vorjahr Überschuss T€ 1.344) gegenüber.

	2021 T€	2020 T€	+/- T€
31 Außerordentliche Gesamterträge	34.192	0	34.192
32 Außerordentliche Gesamtaufwendungen	0	0	0
<b>33 Außerordentliches Gesamtergebnis</b>	<b>34.192</b>	<b>0</b>	<b>34.192</b>

Zur Neutralisierung der infolge der COVID-19 Pandemie bzw. des Ukrainekrieges entstandene Haushaltsbelastungen sind nach § 5 des NKF-COVID-19-Ukraine-Isolierungsgesetzes (Gesetz zur Isolierung der aus der COVID-19-Pandemie und dem Krieg gegen die Ukraine folgenden Belastungen der kommunalen Haushalte im Land Nordrhein-Westfalen – NKF-CUIG) in den Jahren 2020 bis 2023 nicht bilanzierungsfähige Aufwendungen zur Erhaltung der gemeindlichen Leistungsfähigkeit als außerordentlicher Ertrag in die Ergebnisrechnung einzustellen und in gleicher Höhe als Bilanzierungshilfen vor dem Anlagevermögen zu aktivieren.

Für die Stadt Neuss werden im Berichtsjahr erstmalig Haushaltsbelastungen in Höhe von T€ 34.192 als außerordentlicher Ertrag sowie als Bilanzierungshilfe ausgewiesen. Nach § 6 NKF-CUIG wird die Bilanzierungshilfe ab dem Haushaltsjahr 2026 über einen Zeitraum von 50 Jahren abgeschrieben.

Außerordentliche Gesamtaufwendungen (Vorjahr T€ 0) sind im Berichtsjahr unverändert nicht angefallen.

## 6 Gesamtfinanzlage

Die Kapitalflussrechnung nach § 50 Abs. 1 Nr. 4 KomHVO NRW gibt Auskunft über die Zahlungsströme und damit über die Liquiditätsentwicklung innerhalb der abgelaufenen Rechnungsperiode.

Der Cashflow aus laufender Geschäftstätigkeit zeigt im Berichtsjahr einen Saldo von T€ 58.024 (Vorjahr T€ 129.878), der Cashflow aus Investitionstätigkeit in das Anlagevermögen einen Saldo von T€ -101.431 (Vorjahr T€ -157.425). Zusammen mit dem Mittelzufluss aus der Finanzierungstätigkeit in Höhe von T€ 70.667 (Vorjahr T€ 23.942) ergibt sich insgesamt eine Mittelüberdeckung in Höhe von T€ 27.260 (Vorjahr Mittelunterdeckung T€ 3.605).

Um die Zinsen und die Liquidität zu optimieren, wird im Konzern Stadt Neuss im Rahmen des Cash-Managements das Cash-Pooling konzernweit eingesetzt.

	2021 T€	2020 T€	+/- T€
Cashflow aus der laufenden Geschäftstätigkeit (Summe aus 1 bis 14)	58.024	129.878	-71.854
Cashflow aus der Investitionstätigkeit (Summe aus 16 bis 29)	-101.431	-157.425	55.994
Cashflow aus der Finanzierungstätigkeit (Summe aus 31 bis 42)	70.667	23.942	46.725
Zahlungswirksame Veränderungen des Finanzmittelfonds (Summe aus 15, 30, 43)	27.260	-3.605	30.866
Konsolidierungskreisbedingte Änderungen des Finanzmittelfonds	0	0	0
Finanzmittelfonds am Anfang der Periode	12.829	16.434	-3.605
<b>Finanzmittelfonds am Ende der Periode (Summe aus 44 bis 47)</b>	<b>40.089</b>	<b>12.829</b>	<b>27.260</b>

\* siehe Gesamtkapitalflussrechnung, Seite 91

Der Anlagendeckungsgrad 2 beträgt 74,2% (Vorjahr 73,0%). Diese Kennzahl gibt an, zu welchem Anteil das Anlagevermögen langfristig finanziert ist. Nach der „goldenen Bilanzregel“ sollte der Anlagendeckungsgrad 2 mindestens 100% betragen, damit fällig werdende kurzfristige Verbindlichkeiten jederzeit fristgerecht bedient werden können. Zur Beurteilung der Finanzlage kommunaler Konzerne ist der Aussagewert der „goldenen Bilanzregel“ jedoch eingeschränkt: Aufgrund des uneingeschränkten Zugangs zu Liquidität ergibt sich auch bei einem Anlagendeckungsgrad 2 von unter 100% kein Liquiditätsrisiko, da fällig werdende kurzfristige Verbindlichkeiten einer Kommune jederzeit bedient werden können.

Die Liquidität 2. Grades beträgt 74,8% (Vorjahr 69,4%). Diese Kennzahl ist das Maß dafür, ob der Konzern Stadt Neuss in der Lage ist, die kurzfristigen Verbindlichkeiten fristgerecht zu decken. Ein Liquiditätsgrad unter 100% zeigt grundsätzlich, dass ein Teil der kurzfristigen Verbindlichkeiten nicht durch kurzfristig zur Verfügung stehendes Vermögen gedeckt ist, was zu Liquiditätsengpässen führen kann. Allerdings ist zu beachten, dass Liquiditätskennzahlen als stichtagsbezogene sowie vergangenheitsorientierte Größen nur einen begrenzten Aussagewert besitzen, da die maßgeblichen Ein- und Auszahlungen (Steuereinzahlungen, Schlüsselzuweisungen etc.) periodisch geprägt sind. Zudem ist zu beachten, dass die Kernverwaltung Liquiditätsüberschüsse nur unter engen Restriktionen zur Refinanzierung in den übrigen selbstständigen Aufgabenbereichen verwenden und keine Investitionskredite zur Verfügung stellen darf.



## 7 Chancen und Risiken der zukünftigen Entwicklung

Seit der grundlegenden Erneuerung des kommunalen Haushaltsrechts durch Einführung des Neuen Kommunalen Finanzmanagements konnte der Haushaltsausgleich der Stadt Neuss nach § 75 Abs. 2 GO NRW entweder durch Ausweis eines Jahresüberschusses in der Ergebnisrechnung oder im Fall eines Jahresfehlbetrages im Wesentlichen durch Inanspruchnahme der Ausgleichsrücklage erreicht werden. Zum Ende des Berichtsjahres beträgt der Bestand der Ausgleichsrücklage Mio. € 43,8, durch Entnahme des Jahresfehlbetrages 2021 wird sich der Bestand auf Mio. € 22,5 reduzieren. Da der erwartete Jahresfehlbetrag 2022 in Höhe von Mio. € 32,8 den Bestand der Ausgleichsrücklage übersteigt, wird der Restbetrag in Höhe von Mio. € 10,3 der Allgemeinen Rücklage zu entnehmen sein. Für die Folgejahre 2023 bis 2025 werden weitere Entnahmen aus der Allgemeinen Rücklage in Höhe von insgesamt Mio. € 88,1 erwartet, so dass Haushaltskonsolidierungsmaßnahmen unvermeidbar sein werden.

Ein dauerhaftes Risiko besteht im durch die Kernverwaltung abgedeckten Aufgabenbereich im Zusammenhang mit der Entwicklung der Gewerbesteuererträge sowie der Beteiligung der Gemeinden am Aufkommen der Umsatz- und Einkommensteuer. Infolge der COVID-19 Pandemie ist das Risiko von Steuer mindererträgen erheblich gestiegen. Nach einem erheblichen Einbruch im Haushaltsjahr 2020 ist das Steueraufkommen im Berichtsjahr wieder gestiegen, das Niveau von 2019 wird aber insbesondere in der Gewerbesteuer erst im Jahr 2024 erreicht werden.

Im Vorjahr wurden die COVID-19-bedingten Netto-Gewerbesteuerausfälle durch vom Bund sowie Land Nordrhein-Westfalen gewährte Ausgleichszahlungen kompensiert, weitere Kompensationszahlungen des Bundes sowie des Landes Nordrhein-Westfalen sind nicht zu erwarten. Über diese Kompensationszahlungen hinaus wurde mit dem Gesetz zur Isolierung der aus der COVID-19-Pandemie und dem Krieg gegen die Ukraine folgenden Belastungen der kommunalen Haushalte im Land Nordrhein-Westfalen (NKF-COVID-19-Ukraine-Isolierungsgesetzes – NKF-CUIG) die Möglichkeit geschaffen, pandemiebedingte Mindererträge sowie Mehraufwendungen bis einschließlich zum Haushaltsjahr 2023 ergebniswirksam in einer Bilanzierungshilfe für „Aufwendungen zur Erhaltung der gemeindlichen Leistungsfähigkeit“ zu neutralisieren. COVID-19 bedingte Haushaltsbelastungen werden so isoliert dargestellt und nach § 6 Abs. 1 NKF-CUIG ab dem Haushaltsjahr 2026 linear über längstens 50 Jahre erfolgswirksam abgeschrieben. Alternativ besteht nach § 6 Abs. 2 NKF-CUIG die Möglichkeit der einmaligen ergebnisneutralen Verrechnung der Bilanzierungshilfe mit dem Eigenkapital im Jahr 2025 für die Aufstellung der Haushaltssatzung 2026. Mehraufwendungen sind für bisher nicht in der Planungsrechnung berücksichtigten Unterstützungsleistungen für örtlich ansässige Gewerbetreibende, insbesondere im Bereich der Gastronomie, sowie zusätzliche Hygienemaßnahmen zu erwarten. Mindererträge werden neben der Gewerbesteuer insbesondere durch die Aussetzung von Elternbeiträgen im Zusammenhang mit der Schließung von Kinderbetreuungseinrichtungen, dem Ausfall von Krammärkten und Kirmessen sowie durch abgesagte Kulturveranstaltungen entstehen.

Für die Haushaltsjahre 2022 und 2023 können zusätzlich Haushaltsbelastungen durch Mindererträge oder Mehraufwendungen aus dem Krieg gegen die Ukraine neutralisiert werden.

Zur aufkommensneutralen Umsetzung der vom Bund beschlossenen Neuordnung der Grundsteuer wird eine Anpassung der Hebesätze erforderlich werden. Für die Umsetzung der neuen Regelung ist durch das Bundesverfassungsgericht ein Übergangszeitraum bis zum 31. Dezember 2024 zugelassen worden.

Die Kreisumlage bildet nach wie vor ein erhebliches Risiko für den Haushalt der Stadt Neuss. Aus der Abweichung zwischen der Veranschlagung der Kreisumlage 2022 und der endgültigen Beschlussfassung über die Anpassung der für das Jahr 2022 zu erhebenden Kreisumlage unter Berücksichtigung einer Sonderauskehrung des vorläufigen Jahresüberschusses des Kreishaushaltes 2021 ergibt sich für die Stadt Neuss eine Minderbelastung.

Nachdem die Stadt Neuss letztmalig in 2013 Schlüsselzuweisungen erhalten hatte, war sie aufgrund der Entwicklung der Steuerkraft seit 2014 abundant. Für das Jahr 2019 wurden erstmals wieder Landeszuweisungen im Rahmen Gemeindefinanzierungsgesetz 2019 (GFG 2019) an die Stadt Neuss gezahlt. Im Vorjahr ist aufgrund einer in die Bemessungsgrundlage einfließenden Erstattung nach dem Einheitslastenabrechnungsgesetz keine Ausgleichszahlungen im Rahmen des Finanzausgleichs erfolgt, im Berichtsjahr blieb eine Schlüsselzuweisung aufgrund der zu berücksichtigenden Gewerbesteuerausgleichszahlung aus. Ab dem Jahr 2022 werden aufgrund veränderter Gewichtungsfaktoren bei der Bedarfsermittlung sowie Anpassungen bzw. Differenzierungen bei der Ermittlung der Steuerkraft Landeszuweisungen dauerhaft Ausgleichszahlungen im Rahmen des Finanzausgleichs erwartet. Die geplante Entlastung der Kommunen im Bereich der Soziallasten durch die über die Schlüsselmasse des Gemeindefinanzierungsgesetzes an die Kommunen weitergegebene Erhöhung des Länderanteils an der Umsatzsteuer wird sich folglich erst ab dem Jahr 2022 auf die Stadt Neuss auswirken.

Im Rahmen der Kindertagesbetreuung in Einrichtungen werden insbesondere aus dem vom Land Nordrhein-Westfalen im Zuge der Novellierung des Kinderbildungsgesetzes beschlossenen und mit dem Kindergartenjahr 2020/2021 in Kraft getretenen Gesetzes zur qualitativen Weiterentwicklung der frühen Bildung weitere Belastungen für die Stadt Neuss entstehen.

Ein weiteres Risiko stellt die zukünftige Zinsentwicklung dar. Aktuell ist die Zinsbelastung durch langfristige Neustrukturierung des Darlehensportfolios während der Niedrigzinsphase überschaubar. Mögliche Zinserhöhungen bei sich wieder verschlechternder Liquiditätslage könnten jedoch den zukünftigen Haushaltsausgleich in Frage stellen.

Aufgrund eines strukturellen Defizits im Haushalt der Stadt Neuss bestehen auch in Folgejahren deutliche Konsolidierungserfordernisse, um die eigenständige politische Handlungsfähigkeit dauerhaft sichern zu können. Zusätzlich wird die Entwicklung der nächsten Jahre davon abhängig sein, ob die infolge der COVID-19-Pandemie sowie des Ukraine-Krieges eingetretenen Mindererträge bzw. Mehraufwendungen kompensiert werden können.

Durch die vollständige Einbeziehung der unter Gliederungspunkt 2.2 des Lageberichts genannten verselbstständigten Aufgabenbereiche gewinnt auch deren Betätigung einen unmittelbaren Einfluss auf die kommunale Rechnungslegung im Einzelnen sowie im Ganzen. Im Folgenden werden daher die wesentlichen Chancen und Risiken in den durch die verselbstständigten Aufgabenbereiche abgedeckten Aufgabenfeldern dargestellt.

### **Aufgabenfeld Ver- und Entsorgung, Infrastruktur**

Die Rahmenbedingungen der Strom-, Gas- und Wasserversorgung haben sich durch das Energiewirtschaftsgesetz erheblich verändert: Kunden besitzen freie Lieferantwahl, Mess- und Ablesedienstleistungen unterliegen dem Wettbewerb, es besteht die Möglichkeit zur Durchleitung von Erdgas anderer Lieferanten, für diskriminierungsfrei festgesetzte Durchleitungsentgelte besteht eine Beantragungs-, Genehmigungs- und Überwachungsverfahren, Erlösobergrenzen werden festgesetzt, Energiepreise durch die Kartellbehörde auf Angemessenheit überprüft. Der so verschärfte Wettbewerb im Bereich der Energie- und Wasserversorgung birgt ganz allgemein das Risiko des Absatz- und Ertragsrückgangs. Zudem bestehen Unsicherheiten hinsichtlich möglicher Eingriffe der Regulierungsbehörde zum Netzzugang, zu Netzentgelten und zur Anreizregulierung. Insbesondere in der zweiten Jahreshälfte 2021 waren hohe Energiepreisstigerungen zu verzeichnen, die zusammen mit dem Anstieg der durch das Brennstoffemissionshandelsgesetz in 2021 eingeführten CO<sub>2</sub>-Abgabe zu einer Erhöhung der Strom- und Gaspreise bei der Stadtwerke Neuss Energie und Wasser GmbH im Jahr 2022 führen wird. Daneben führen zunehmend vorgenommene Energiesparmaßnahmen bzw. der Wechsel zu anderen Energielieferanten zu Umsatzrückgängen.

Um diesen aus der Liberalisierung und Privatisierung der Energiemärkte resultierenden Risiken zu begegnen und gleichermaßen Chancen zu eröffnen, wird insbesondere im Bereich der Energiedienstleistungen, energienahen Dienstleistungen sowie der Service-Produkte im Bereich Energie-Contracting eine Marktstrategie mit hoher Kundenbindung verfolgt. Konsequentes Kosten- und Investitionsmanagement, ein effizientes Vertriebscontrolling sowie eine optimierte Gas- und Strombeschaffung sollen die Wettbewerbssituation der Stadtwerke Neuss Energie und Wasser GmbH auch künftig sichern. Durch horizontale sowie vertikale Kooperationen mit anderen kommunal- und privatwirtschaftlichen Unternehmen können die Risiken weiter gemindert und Chancen eröffnet werden.

Zur Gewährleistung einer sicheren Gasversorgung hatte das Bundesministerium für Wirtschaft und Klimaschutz im Frühjahr 2022 die im „Notfallplan Gas für die Bundesrepublik Deutschland“ festgelegte Frühwarnstufe ausgerufen. Eine Eskalation zur Alarm- bzw. Notfallstufe wäre sowohl für die Energie- als auch für die Gesamtwirtschaft mit erheblichen negativen Folgen verbunden. Derzeit kann die Infrastruktur im Energiebereich jedoch als stabil angesehen werden.

Zur Nutzung der im Bereich der E-Mobilität bestehenden Chancen werden von der Stadtwerke Neuss Energie und Wasser GmbH Investitionen in diesem Wachstumsmarkt vorgenommen und eine regionale Strategie entwickelt werden. Zusammen mit der Bergischen Universität Wuppertal wurde zur Erarbeitung und Umsetzung eines ganzheitlichen Quartierskonzeptes das innovative Forschungsprojekt „Electric City Neuss“ (EICiN) gestartet.

Im Rahmen der Entsorgungsleistungen ist der Bereich der Abwasserabgabe durch die nicht immer kalkulierbare Einleitung von Industrieabwässern ständig mit einem Risiko behaftet.

Zudem ist im verstärkten Maße damit zu rechnen, dass für bisher abgabenbefreite Niederschlagswassereinleitungen in Gewässer künftig eine Niederschlagswasserabgabe bezahlt werden muss, da vorhandene Einleitungen nicht unmittelbar an die kontinuierlich erhöhten umweltbehördlichen Auflagen angepasst werden können. Die Einleitung der Kläranlage Süd in die Erft unterliegt seit 2016 verschärften Auflagen. Entsprechende Investitionen zur technischen Anpassung sind bereits in der Vergangenheit erfolgt. Die Verminderung der Phosphor-einleitung durch Ausstattung mit weiteren Filteranlagen ist derzeit in Planung. Zudem müssen sowohl die Kläranlage Süd als auch Ost gegebenenfalls um eine Spurenstoffelimination (4. Reinigungsstufe) erweitert werden.

Weitere bauliche und hydraulische Verbesserungen der Abwasseranlagen sowie der Bau von weiteren Regenbecken und die Anpassung bzw. Erweiterung der Kläranlagen sind aufgrund der neuen Rechtslage für die nächsten Jahre in Planung, um die Einleitungswassermengen in die teilweise kleinen Gewässer zu drosseln bzw. das von stark befahrenen Straßen anfallende Niederschlagswasser einer Regenklärung zuzuführen und weitere im Abwasser vorhandene Schadstoffe zu eliminieren. Zusätzlich wird die Verpflichtung zur Überprüfung von Wasserschutzgebieten aufgrund der notwendigen Kamerabefahrungen auch künftig erhöhten Aufwand verursachen sowie ggf. entsprechende Ersatzinvestitionen auslösen. Nach Abschluss des im Jahr 2019 durchgeführten Planungswettbewerbs für die Anpassung der Kläranlagen an neue umwelttechnische Anforderungen wurde Anfang 2022 die Genehmigungsplanung eingereicht. Der Umbau soll nach Abschluss der Ausführungsplanung in den Jahren 2023 bis 2024 erfolgen.

Im Bereich der Entsorgung von Klärschlamm werden trotz des Abschlusses eines langfristigen Vertrags zur Erfüllung der stärkeren Umweltauflagen weitere Kostensteigerungen zu erwarten sein. Weitere Risiken bestehen im Ausfall elektronischer Steuerungstechnik, im Rückgang des Trinkwasserverbrauchs sowie im Wissensverlust durch planmäßiges Ausscheiden von Mitarbeitern.

Zur Kostenminderung und optimierter Ressourcennutzung soll die gemeinsame Planung und Durchführung von Baumaßnahmen für Ver- und Entsorgungsinfrastruktur (Erneuerung des Kanalnetzes und der Bauwerke sowie die Erschließung neuer Bau- und Gewerbegebiete) mit den Stadtwerken Neuss sowie dem Tiefbaumanagement Neuss auch in Folgejahren intensiv weiterverfolgt werden.

Die nach einem Urteil des Oberverwaltungsgerichts Münster zur Kalkulation von kommunalen Benutzungsgebühren bestehende Rechtsunsicherheit wurde Ende 2022 mit dem Gesetz zur Änderung kommunalrechtlicher Vorschriften beseitigt. Grundlegende Regelungen zu kalkulatorischen Abschreibungen und kalkulatorischen Zinsen sind nun unmittelbar aus § 6 des Kommunalabgabengesetzes (KAG NRW) zu entnehmen.

Zusätzliche Risiken ergeben sich im gesamten Aufgabenfeld Ver- und Entsorgung, Infrastruktur aus einem infolge von behördlichen Schutzmaßnahmen gesunkenen Bedarf während der COVID-19 Pandemie insbesondere im Kleingewerbe- und Industriebereich, der teilweise zu deutlichen Absatzeinbrüchen führen wird. Durch umfangreiche Hilfsmaßnahmen des Bundes werden die Belastungen der COVID-19 Krise zwar abgefedert, aber nicht ausgeglichen. Folgewirkungen noch in und auch nach der Krise wie Stundungsanfragen und höhere Ausfallquoten sind daher zu erwarten.

Die mit dem aktuellen Krieg gegen die Ukraine verbundenen Sanktionen von und gegenüber Russland bergen weitere Risiken hinsichtlich der Energiebeschaffung, der Energiepreisentwicklung, steigender Bau- und Materialkosten sowie langer Lieferzeiten. Durch die Beeinträchtigung einer Vielzahl von Lieferketten und Produktionsprozessen entsteht insbesondere ein Absatzrisiko für die Stadtwerke Neuss Energie und Wasser GmbH als Energieversorger.

### **Aufgabenfeld Verkehr**

Im öffentlichen Personennahverkehr besteht eine deutliche Steigerung des Wettbewerbs infolge der Umsetzung von EU-Recht in nationales Recht. Dieses Risiko soll durch bereits in der Vergangenheit begonnene Aktivitäten zur Restrukturierung, durch Bündelung von Synergien zur Kostenoptimierung sowie durch Steigerung der Attraktivität des Neusser ÖPNV gemindert werden. Die Anschaffung von Elektro-Gelenkbussen sowie Gelenkbussen mit Hybridantrieb, die Erweiterung des ÖPNV-Netzes durch Errichtung einer Schnellbuslinie zum Neusser Süden/Düsseldorf, die Bereitstellung von Carsharing-Modellen und Plattformen für Flottenbetreiber oder als Full-Service-Unternehmen, kostenfreies WLAN für alle Haltestellen im Bereich der Neusser Innenstadt sowie in allen neuen Bussen stellen einige der Themen dar, durch die eine Marktakzeptanz der Dienstleistung ÖPNV erreicht werden soll.

Mit Beschluss des Rates der Stadt Neuss vom 15. Dezember 2017 wurden die Stadtwerke Neuss GmbH und die SWN Verkehrs- und Service AG als Gruppe von Verkehrsunternehmen mit der Verkehrsbedienung im öffentlichen straßengebundenen Personennahverkehr einschließlich der damit verbundenen Erfüllung gemeinwirtschaftlicher Verpflichtungen für den Zeitraum vom 04. Dezember 2019 bis 03. Dezember 2029 im Wege der Direktvergabe eines Öffentlichen Dienstleistungsauftrags (ÖDA) an interne Betreiber nach Art. 5 Abs. 2 Verordnung (EG) Nr. 1370/2007 und Maßgabe des VRR-Finanzierungssystems betraut. Die Betrautung umfasst die Bedienung auf dem Gebiet der Stadt Neuss sowie der mitbedienten Gebiete der benachbarten Aufgabenträger Rhein-Kreis Neuss (derzeit die Gemeinden Kaarst und Grevenbroich) und Stadt Düsseldorf.

Chancen aus der Digitalisierung und der zunehmenden Vernetzung elektronischer Geräte sollen künftig durch Zusammenführung von Fahrgastinformationen und Ticketkauf in einer einheitlichen Benutzeroberfläche sowie durch e-Tickets als neue Ticket-Generationen genutzt werden. Das im Vorjahr im Verkehrsverbund Rhein-Ruhr für ein Jahr eingeführte, über Smartphone nutzbare „nextTicket 2.0“ bietet Endkunden einen einfachen und unkomplizierten Zugang zum ÖPNV und bereitet gleichzeitig das **Check in Be Out** (CiBo)-Ticketing im VRR vor. Nach einer im Berichtsjahr stattgefundenen Pilotphase bei der Stadtwerke Neuss GmbH wird dieser landesweite E-Tarif sowohl in der von der Stadtwerke Neuss GmbH betriebenen „neuss mobil APP“ als auch in der „HandyTicket Deutschland APP“ bereitgestellt.

Zusätzliche Risiken ergeben sich im Aufgabenfeld Verkehr aus einem drastischen Einbruch der Fahrgast- und damit Umsatzzahlen im öffentlichen Personennahverkehr während der COVID-19 Pandemie. Durch umfangreiche Hilfsmaßnahmen des Bundes werden die Belastungen der COVID-19 Krise zwar abgefedert, aber nicht ausgeglichen. Folgewirkungen noch in und auch nach der Krise sind daher zu erwarten. Für drohende Rückzahlungen aus der Gewährung von Billigkeitsleitungen zum Ausgleich von Schäden im ÖPNV durch den Ausbruch von COVID-19 wurden im Berichtsjahr Rückstellungen in Höhe von Mio. € 0,8 gebildet.

Maßnahmen zur Erhaltung und Erweiterung der Verkehrsinfrastruktur sollen auch in Folgejahren zur Kostenminderung und optimierten Ressourcennutzung durch das Tiefbaumanagement Neuss mit Maßnahmen der Ver- und Entsorgungsinfrastruktur (Erneuerung des Kanalnetzes und der Bauwerke sowie die Erschließung neuer Bau- und Gewerbegebiete) koordiniert werden. Bereits im Berichtsjahr begonnene Baumaßnahmen werden fortgesetzt, weitere Straßenbaumaßnahmen sowie Ingenieurbaumaßnahmen sind bereits in Vorbereitung. Sowohl aufgrund der COVID-19 Pandemie als auch des Krieges gegen die Ukraine ist eine eingeschränkte Verfügbarkeit von Baumaterialien und Dienstleistungen in Folgejahren zu erwarten, was zu Verzögerungen in der Ausführung dieser Baumaßnahmen führen wird.

### **Aufgabenfeld Räumliche Entwicklung, Bauen und Wohnen**

Durch rechtliche, gesellschaftspolitische und soziale Veränderungen sowie steigende Lebenshaltungskosten ergeben sich im Teilaufgabenfeld der Wohnraumversorgung und -bewirtschaftung vor allem Ausfallrisiken aus Leerständen, einer erhöhten Anzahl von Mieterwechseln, Mietverzichten und Wertberichtigungen bei Mietforderungen. Neue oder geänderte Umweltgesetze bzw. -verordnungen können zudem Kostensteigerungen zur Folge haben. Wirtschaftliche Risiken ergeben sich aus konjunkturell bedingten Baukostensteigerungen sowie aus quartiersbegleitenden Eigentumsmaßnahmen im Rahmen des Bauträgergeschäftes, die durch ausführliche Markt- und Standortanalysen sowie Prognoserechnungen jedoch minimiert werden. Der Krieg gegen die Ukraine kann zu einem Anstieg der Beschaffungspreise führen. Dem Risiko eines künftigen Anstiegs des Zinsniveaus wird durch aktives Finanzmanagement sowie frühzeitigen Forwardabschlüssen zur Sicherung günstiger Konditionen begegnet.

Wachstumschancen ergeben sich hingegen aus der laufenden Veränderung von Märkten und Rahmenbedingungen, wie der Wohnraumförderungsbestimmungen und der Energieeinsparverordnung (EnEV), den aktuellen Zuwachs der Bevölkerung durch Flüchtlinge und Migranten sowie den Trend zur Verkleinerung der Haushalte. Ein auf die individuellen Bedürfnisse und Wünsche von Wohnungssuchenden abgestimmtes Wohnraumangebot ermöglicht eine zielgenaue Vermietung, die Umsetzung energetischer Maßnahmen die nachhaltige Senkung der Nebenkosten. Insgesamt wird somit eine Verbesserung der Marktposition durch nachhaltige und dauerhafte Vermietung erreicht.

Die Bewirtschaftung und Unterhaltung bebauter kommunal genutzter Liegenschaften wird ab dem Jahr 2022 in einer vom Rat der Stadt Neuss am 17. Dezember 2021 beschlossenen Holding-Struktur erfolgen: Am 05. November 2021 wurde dazu vom Rat der Stadt Neuss die Gründung der Gebäudemanagement Neuss Service GmbH (GMNS) beschlossen, die in der Holding-Struktur das operative Geschäft der eigenbetriebsähnlichen Einrichtung Gebäudemanagement der Stadt Neuss übernehmen wird. Sowohl die eigenbetriebsähnliche Einrichtung Gebäudemanagement der Stadt Neuss als auch das Lehrschwimmbecken St. Konrad wurden im Wege einer Ausgliederung zur Neugründung nach §§ 168 ff. Umwandlungsgesetz (UmwG) auf die neu zu gründende Neusser Bau und Immobilienmanagement GmbH übertragen, die im Wege der Gesamtrechtsnachfolge Eigentümerin aller Vermögensgegenstände und Immobilien, Berechtigte und Verpflichtete aus allen Rechtsverhältnissen, Arbeitgeberin der übergehenden Arbeitnehmer\*innen und Inhaberin aller Beteiligungen wird. Das dem operativen Betrieb der eigenbetriebsähnlichen Einrichtung Gebäudemanagement der Stadt Neuss

zuzurechnende Vermögen wurde anschließend im Wege der Ausgliederung zur Aufnahme nach §§ 123 ff. UmwG von der Neusser Bau und Immobilienmanagement GmbH auf die Gebäudemanagement Neuss Service GmbH übertragen. Zwischen der Neusser Bau und Immobilienmanagement GmbH und der Gebäudemanagement Neuss Service GmbH wird ein umfassender Geschäftsbesorgungsvertrag geschlossen, mit der sich die Neusser Bau und Immobilienmanagement GmbH für ihre eigenen Verpflichtungen der Gebäudemanagement Neuss Service GmbH als Subunternehmerin bedient. Mit Vollzug der Ausgliederungen erfolgt die Auflösung der eigenbetriebsähnliche Einrichtung Gebäudemanagement der Stadt Neuss.

Im Rahmen der neuen Holding-Struktur ergeben sich aufgrund der engen Verflechtung und stärkeren Kooperation auch mit weiteren Holdingmitgliedern wie der Neusser Bauverein GmbH Synergieeffekte durch Prozessvereinheitlichung, organisationsübergreifende Zusammenführung von querschnittsorientierten Aufgaben, einheitliche IT-Nutzung und höhere Reaktionsfähigkeit im operativen Geschäft.

Die Modernisierung und Sanierung städtischer Gebäude birgt grundsätzlich das Risiko von Kostenüberschreitungen aufgrund eines im Rahmen der Realisierung erhöhten Leistungsumfangs. Mietausfallrisiken bestehen nur in sehr geringem Umfang im Bereich der Vermietung an Konzernfremde. Für die kommenden Jahre ist aber infolge des Zuwachses der Bevölkerung durch Flüchtlinge und Migranten mit einem erheblichen Mehrbedarf an Kindertagesstätten- und Schulplätzen zu rechnen. Insbesondere vor dem Hintergrund des Krieges gegen die Ukraine ist mit einem erheblichen Anstieg von Asylsuchenden und damit mit einem zusätzlichen Bedarf von Räumlichkeiten zu rechnen.

Aufgrund der COVID-19 Pandemie sowie der Ukraine-Krise sind sowohl erhebliche Kostensteigerungen durch den Anstieg von Energiekosten und Materialkosten als auch eine Verzögerung in der Ausführung von Baumaßnahmen durch längere Lieferzeiten für die zur Modernisierung, Sanierung und Erneuerung der Objekte benötigten Materialien zu erwarten. Zudem führen die Beauftragung zusätzlicher Reinigungsleistungen in Schulen und Verwaltungsgebäuden sowie die Beschaffung von Hygiene- und Desinfektionsmitteln zu einer Kostensteigerung.

Im Teilbereich der Grundstückbewirtschaftung und Vermessung besteht ein Risiko des Ertragsrückgangs aufgrund fehlender Entwicklung städtischer Flächen. Die unverändert hohe Nachfrage sowohl nach Wohnbau- als auch nach Gewerbeflächen wird künftig nur durch städtische Grundstücke bedient werden können, wenn über die mittelfristig geplante Vermarktung der Baugebiete „Blausteinweg“, „Schluchtenhausstraße“ und „Im Kreuzfeld“ weitere Flächen entwickelt werden. Die größten Chancen ergeben sich daher aus der Umwidmung von Grundstücksnutzungen. Weitere Chancen bestehen im Erwerb und der Revitalisierung aufgegebener Bestandsimmobilien.

Die für das Vorjahr geplanten Umsatzerlöse aus der zweiten Vermarktungsphase Blausteinweg werden aufgrund einer auch durch die COVID-19 Pandemie verzögerten Erschließung der Grundstücke erst in Folgejahren zu erzielen sein.

### **Aufgabenfeld Tourismus, Kultur und Freizeit**

Infolge der COVID-19 Pandemie sowie des Krieges gegen die Ukraine besteht im Bereich Tourismus, Messe- und Kongresswesen das Risiko eines starken Umsatzeinbruchs aufgrund von Kontaktbeschränkungen, der Absage von Veranstaltungen sowie dem Schließen der Tourist-Information. Auch die zunehmende Digitalisierung sowie stark gestiegene Energiekosten werden sich negativ auf das Ergebnis auswirken.

Im Bereich Freizeit und Sport wurden die städtischen Bäder, die Eissporthalle sowie die Saunalandschaft WELLNEUSS vom 15. März 2020 bis zum 29. Mai 2020 sowie vom 02. Novem-

ber 2020 bis 04. Juni 2021 vorübergehend geschlossen, wodurch deutlich geringere Umsatzerlöse erzielt wurden. Weitere Folgewirkungen noch in und auch nach der Krise sind derzeit noch nicht vollständig absehbar.

Die Realisierung der bereits vor Beginn der COVID-19 Pandemie für die unterhaltsintensiven Freizeiteinrichtungen geplanten Investitionsmaßnahmen wie das Projekt Reuschenberger See im Südbad sowie die Sanierung der Ringerhalle sollen im Folgejahr umgesetzt werden. Durch einen entsprechenden Förderantrag der Stadt Neuss ist der Erhalt eines Zuschusses zur Sanierung durch das Land Nordrhein-Westfalen möglich.

Für die Sanierung der Eissporthalle soll nach Abschluss der europaweiten Ausschreibung im Berichtsjahr im Folgejahr die abschließende Planung sowie die Ausschreibung der einzelnen Gewerke beginnen.

Die Attraktivität der Saunalandschaft WELLNEUSS soll weiter durch neue innovative Angebote erhalten werden. Aufgrund der ab dem 03. April 2022 in hohem Umfang abgeschafften Corona-Schutzmaßnahmen in Nordrhein-Westfalen ergibt sich sowohl für WELLNEUSS als auch für die weiteren Einrichtungen der Neusser Bäder und Eissporthalle GmbH die Chance steigender Besucherzahlen und damit erhöhter Umsatzerlöse.

Im Rahmen der weiteren Digitalisierung soll im Folgejahr ein cloudbasiertes Kassensystem eingeführt werden.

Risiken ergeben sich aufgrund der mit dem Krieg gegen die Ukraine verbundenen Sanktionen gegen Russland, die sowohl eine Auswirkung auf die gesamtwirtschaftliche Entwicklung als auch auf die Energieversorgung sowie die Energiepreise haben werden.

### **8 Nachtragsbericht**

Seit dem Einmarsch russischer Truppen auf ukrainisches Staatsgebiet am 24. Februar 2022 herrscht Krieg in Europa. Neben sofortigen Reaktionen an den Güter- und Finanzmärkten durch Sanktionen der demokratischen Staaten gegen Russland sind auch langfristig erhebliche Konsequenzen für die Weltwirtschaft zu erwarten, die sich durch weitere Aktionen Russlands noch verschärfen können. Aussagen zur zeitlichen Erstreckung dieser Krise sowie zu konkreten Auswirkungen auf die Vermögens-, Schulden-, Finanz- und Ertragslage im Konzern Stadt Neuss sind gegenwärtig kaum möglich.

Vorgänge von besonderer Bedeutung, die wesentliche Auswirkungen auf den Gesamtabschluss zum 31. Dezember 2021 haben, sind nach dem Gesamtbilanzstichtag nicht eingetreten.

### **9 NKF-Kennzahlen**

Die Aufsichtsbehörden der Kommunen in Nordrhein-Westfalen, die Gemeindeprüfungsanstalt und Vertreter der örtlichen Rechnungsprüfungsämter haben ein NKF-Kennzahlenset erarbeitet, um eine sachgerechte Beurteilung der wirtschaftlichen Lage der nordrhein-westfälischen Kommunen anhand einheitlicher Kriterien zu ermöglichen. Nachfolgend werden die für den Gesamtabschluss relevanten Kennzahlen des NKF-Kennzahlensets dargestellt.

## 9.1 Kennzahlen zur wirtschaftlichen Gesamtsituation

### a) Aufwandsdeckungsgrad

Der Aufwandsdeckungsgrad zeigt an, zu welchem Anteil die ordentlichen Aufwendungen durch die ordentlichen Erträge gedeckt werden können. Bei einem Aufwandsdeckungsgrad von 100% wird ein finanzielles Gleichgewicht erreicht.

		2021	2020
Aufwandsdeckungsgrad	$\frac{\text{Ordentliche Gesamterträge}}{\text{Ordentliche Gesamtaufwendungen}} \cdot 100$	96,29%	102,90%

### b) Eigenkapitalquote 1 + 2

Die Eigenkapitalquoten spiegeln den Anteil des Eigenkapitals (Eigenkapitalquote 1) bzw. des um langfristige Sonderposten erhöhten wirtschaftlichen Eigenkapitals (Eigenkapitalquote 2) am Gesamtkapital wider.

		31.12.21	31.12.20
Eigenkapitalquote 1	$\frac{\text{Gesamteigenkapital}}{\text{Gesamtbilanzsumme}} \cdot 100$	36,01%	37,62%

		31.12.21	31.12.20
Eigenkapitalquote 2	$\frac{\text{Gesamt-EK} - \text{SoPo für Zuwendungen/Beiträge}}{\text{Gesamtbilanzsumme}} \cdot 100$	45,12%	47,06%

### c) Fehlbetrags-/Überschussquote

Die Fehlbetragsquote gibt an, welcher Anteil des konzerneigenen Eigenkapitals (vor Jahresfehlbetrag Konzernanteil) durch den Konzernanteil am Gesamtjahresfehlbetrag in Anspruch genommen wird. Aufgrund positiver Jahresergebnisse negativ ausgewiesene Kennzahlen können als Überschussquote interpretiert werden.

		2021	2020
Fehlbetragsquote	$\frac{\text{Negatives Gesamtjahresergebnis Konzernanteil}}{\text{Konzerneigenes Eigenkapital}} \cdot (-100)$	1,77%	-0,33%

## 9.2 Kennzahlen zur Vermögenslage

### a) Infrastrukturquote

Die Infrastrukturquote gibt an, welcher Anteil des kommunalen Vermögens im Infrastrukturvermögen gebunden ist.

		31.12.21	31.12.20
Infrastrukturquote	$\frac{\text{Infrastrukturvermögen}}{\text{Gesamtbilanzsumme}} \cdot 100$	29,21%	30,55%



**b) Abschreibungsintensität**

Die Abschreibungsintensität zeigt den Anteil der bilanziellen Abschreibungen auf das Gesamtanlagevermögen an den ordentlichen Aufwendungen an.

		2021	2020
Abschreibungsintensität	$\frac{\text{Bilanzielle Abschr. auf Gesamtanlagevermögen}}{\text{Ordentliche Gesamtaufwendungen}} \cdot 100$	10,58%	10,19%

**c) Investitionsquote**

Die Investitionsquote lässt erkennen, in welchem Umfang dem Substanzverlust durch Vermögensabgänge und Abschreibungen durch getätigte Investitionen in das Anlagevermögen entgegengewirkt wurde.

		2021	2020
Investitionsquote	$\frac{\text{Bruttoinvestitionen}}{\text{Vermögensabgänge + Abschr. auf Gesamt-AV}} \cdot 100$	119,26%	186,93%

**9.3 Kennzahlen zur Aufwands- und Ertragslage****a) Netto-Steuerquote**

Die Steuerquote zeigt den Anteil der um die Gewerbesteuerumlage bereinigten Steuererträge an den ebenfalls um die genannten Größen korrigierten ordentlichen Gesamterträgen. Die Finanzierungsbeteiligung „Fonds Deutsche Einheit“ wird seit dem Vorjahr nicht mehr erhoben.

		2021	2020
Netto-Steuerquote	$\frac{\text{Ertr. aus Steuern - GewSt-Umlage - Fond dt. Einheit}}{\text{Ordentl. Erträge - GewSt-Umlage - Fond dt. Einheit}} \cdot 100$	36,56%	31,43%

**b) Zuwendungsquote**

Die Zuwendungsquote lässt erkennen, in welchem Umfang eine Abhängigkeit von Zuwendungen und damit Leistungen Dritter besteht.

		2021	2020
Zuwendungsquote	$\frac{\text{Erträge aus Zuwendungen}}{\text{Ordentliche Gesamterträge}} \cdot 100$	10,15%	19,20%

**c) Sach- und Dienstleistungsintensität**

Die Sach- und Dienstleistungsintensität zeigt das Ausmaß der Inanspruchnahme von Leistungen Dritter an.

		2021	2020
Sach- und Dienstleistungsintensität	$\frac{\text{Aufwendungen für Sach- und Dienstleistungen}}{\text{Ordentliche Gesamtaufwendungen}} \cdot 100$	27,38%	25,85%

**d) Transferaufwandsquote**

Die Transferaufwandsquote zeigt den Anteil der Transferaufwendungen an den ordentlichen Gesamtaufwendungen.

		2021	2020
Transferaufwandsquote	$\frac{\text{Transferaufwendungen}}{\text{Ordentliche Gesamtaufwendungen}} \cdot 100$	32,09%	31,40%

**9.4 Kennzahlen zur Finanzlage****a) Anlagendeckungsgrad 2**

Der Anlagendeckungsgrad 2 gibt an, zu welchem Anteil das Anlagevermögen langfristig finanziert ist.

		31.12.21	31.12.20
Anlagendeckungsgrad 2	$\frac{(\text{EK} + \text{SoPo Zuwendungen/Beitr.} + \text{langfr. Fremdkapital})}{\text{Gesamtanlagevermögen}} \cdot 100$	74,16%	72,96%

**b) Liquidität 2. Grades**

Die Liquidität 2. Grades gibt stichtagsbezogen Auskunft, in welchem Umfang die kurzfristigen Verbindlichkeiten durch die vorhandenen liquiden Mittel und die kurzfristigen Forderungen gedeckt werden können.

		31.12.21	31.12.20
Liquidität 2. Grades	$\frac{(\text{Liquide Mittel} + \text{kurzfristige})}{\text{Kurzfristige Verbindlichkeiten}} \cdot 100$	74,80%	69,40%

**c) Kurzfristige Verbindlichkeitenquote**

Die kurzfristige Verbindlichkeitenquote zeigt den Anteil des kurzfristigen Fremdkapitals am Gesamtkapital an.

		31.12.21	31.12.20
Kurzfristige Verbindlichkeitenquote	$\frac{\text{Kurzfristige Verbindlichkeiten}}{\text{Gesamtbilanzsumme}} \cdot 100$	6,65%	6,54%